



**Официальное издание**  
**Комитета по тарифам**  
**Санкт-Петербурга**

**Специальный выпуск**  
**№ 12'2012**  
**от 21 декабря**

Журнал зарегистрирован  
Управлением Федеральной  
службы по надзору в сфере связи,  
информационных технологий  
и массовых коммуникаций  
по Санкт-Петербургу  
и Ленинградской области  
(Свидетельство  
ПИ № ТУ 78-00675 от 27.08.2010)

**Учредитель**

Комитет по тарифам  
Санкт-Петербурга  
[www.tarifspb.ru](http://www.tarifspb.ru)

**Редакция**

Санкт-Петербургское  
государственное  
бюджетное учреждение  
«Центр тарифно-экспертного  
обеспечения»  
[www.vestnik-kt.ru](http://www.vestnik-kt.ru)

**Главный редактор**

Н.Н. Конарева

**Редакционная коллегия**

Д.В. Коптин  
И.А. Болтенков  
Г.Г. Сафаров  
Д.А. Герасимов  
М.А. Вештенюнас

**Адрес редакции**

191023, Санкт-Петербург,  
ул. Садовая, д. 14/52, лит. А,  
тел. (812) 576-41-72  
факс (812) 576-21-60  
[vestnik@rek.gov.spb.ru](mailto:vestnik@rek.gov.spb.ru)  
[www.cteo.ru](http://www.cteo.ru)

**НОРМАТИВНЫЕ ПРАВОВЫЕ АКТЫ**

**5**

Распоряжение Комитета по тарифам Санкт-Петербурга от 05.12.2012 № 440-р «Об установлении тарифов на тепловую энергию, поставляемую открытым акционерным обществом «Компрессор» потребителям, расположенным на территории Санкт-Петербурга, на 2013 год» . . . . .	5
Распоряжение Комитета по тарифам Санкт-Петербурга от 05.12.2012 № 441-р «Об установлении тарифов на тепловую энергию, поставляемую закрытым акционерным обществом «Завод Красная Заря. Системы цифровой связи» потребителям, расположенным на территории Санкт-Петербурга, на 2013 год» . . . . .	8
Распоряжение Комитета по тарифам Санкт-Петербурга от 05.12.2012 № 442-р «Об установлении тарифов на тепловую энергию, поставляемую закрытым акционерным обществом «Пластполимер-Т» потребителям, расположенным на территории Санкт-Петербурга, на 2013 год» . . . . .	11
Распоряжение Комитета по тарифам Санкт-Петербурга от 05.12.2012 № 443-р «Об установлении тарифов на тепловую энергию, поставляемую закрытым акционерным обществом «Энергетический Альянс» потребителям, расположенным на территории Санкт-Петербурга, на 2013 год» . . . . .	14
Распоряжение Комитета по тарифам Санкт-Петербурга от 05.12.2012 № 444-р «Об установлении тарифов на тепловую энергию, поставляемую открытым акционерным обществом «Завод им. А. А. Кулакова» потребителям, расположенным на территории Санкт-Петербурга, на 2013 год» . . . . .	17
Распоряжение Комитета по тарифам Санкт-Петербурга от 05.12.2012 № 445-р «Об установлении тарифов на тепловую энергию, поставляемую открытым акционерным обществом «Компонент» потребителям, расположенным на территории Санкт-Петербурга, на 2013 год» . . . . .	20
Распоряжение Комитета по тарифам Санкт-Петербурга от 05.12.2012 № 446-р «Об установлении тарифов на тепловую энергию, поставляемую обществом с ограниченной ответственностью «Эксплуатационная компания “Арго-Сервис”» потребителям, расположенным на территории Санкт-Петербурга, на 2013 год» . . . . .	23
Распоряжение Комитета по тарифам Санкт-Петербурга от 05.12.2012 № 447-р «Об установлении тарифов на тепловую энергию, поставляемую открытым акционерным обществом «Прядильно-ниточный комбинат “Красная нить”» потребителям, расположенным на территории Санкт-Петербурга, на 2013 год» . . . . .	26
Распоряжение Комитета по тарифам Санкт-Петербурга от 05.12.2012 № 448-р «Об установлении тарифов на тепловую энергию, поставляемую открытым акционерным обществом «Совавто-С.Петербург» потребителям, расположенным на территории Санкт-Петербурга, на 2013 год» . . . . .	29
Распоряжение Комитета по тарифам Санкт-Петербурга от 05.12.2012 № 449-р «Об установлении тарифов на тепловую энергию, поставляемую открытым акционерным обществом «Ленинградский электромеханический завод» потребителям, расположенным на территории Санкт-Петербурга, на 2013 год» . . . . .	32
Распоряжение Комитета по тарифам Санкт-Петербурга от 05.12.2012 № 450-р «Об установлении тарифов на тепловую энергию, поставляемую открытым акционерным обществом «Северная мануфактура» потребителям, расположенным на территории Санкт-Петербурга, на 2013 год» . . . . .	35
Распоряжение Комитета по тарифам Санкт-Петербурга от 07.12.2012 № 463-р «О внесении изменений в распоряжение Комитета по тарифам Санкт-Петербурга от 01.07.2011 № 122-р» . . . . .	38
Распоряжение Комитета по тарифам Санкт-Петербурга от 07.12.2012 № 464-р «О внесении изменений в распоряжение Комитета по тарифам Санкт-Петербурга от 01.07.2011 № 124-р» . . . . .	59
Распоряжение Комитета по тарифам Санкт-Петербурга от 07.12.2012 № 465-р «Об установлении тарифов на тепловую энергию, поставляемую открытым акционерным обществом «Русские самоцветы» потребителям, расположенным на территории Санкт-Петербурга, на 2013 год» . . . . .	85
Распоряжение Комитета по тарифам Санкт-Петербурга от 07.12.2012 № 466-р «Об установлении тарифов на тепловую энергию, поставляемую открытым акционерным обществом «Техприбор» потребителям, расположенным на территории Санкт-Петербурга, на 2013 год» . . . . .	88
Распоряжение Комитета по тарифам Санкт-Петербурга от 07.12.2012 № 467-р «Об установлении тарифов на тепловую энергию, поставляемую обществом с ограниченной ответственностью «Адамант» потребителям, расположенным на территории Санкт-Петербурга, на 2013 год» . . . . .	91
Распоряжение Комитета по тарифам Санкт-Петербурга от 07.12.2012 № 468-р «Об установлении тарифов на тепловую энергию, поставляемую обществом с ограниченной ответственностью «Пулковская ТЭЦ» потребителям, расположенным на территории Санкт-Петербурга, на 2013 год» . . . . .	94
Распоряжение Комитета по тарифам Санкт-Петербурга от 07.12.2012 № 469-р «Об установлении тарифов на тепловую энергию, поставляемую Ордена Ленина сельскохозяйственным производственным кооперативом «Племенной завод по разведению крупного рогатого скота черно-пестрой породы “Детскосельский”» потребителям, расположенным на территории Санкт-Петербурга, на 2013 год» . . . . .	97
Распоряжение Комитета по тарифам Санкт-Петербурга от 07.12.2012 № 470-р «Об установлении тарифов на тепловую энергию, поставляемую Федеральным государственным бюджетным образовательным учреждением высшего профессионального образования «Санкт-Петербургский государственный политехнический университет» потребителям, расположенным на территории Санкт-Петербурга, на 2013 год» . . . . .	100
Распоряжение Комитета по тарифам Санкт-Петербурга от 07.12.2012 № 471-р «Об установлении тарифов на тепловую энергию, поставляемую открытым акционерным обществом «Производственное объединение “Баррикада”» потребителям, расположенным на территории Санкт-Петербурга, на 2013 год» . . . . .	103
Распоряжение Комитета по тарифам Санкт-Петербурга от 12.12.2012 № 474-р «Об установлении тарифов на тепловую энергию, поставляемую обществом с ограниченной ответственностью «Атлантик» потребителям, расположенным на территории Санкт-Петербурга, на 2013 год» . . . . .	106
Распоряжение Комитета по тарифам Санкт-Петербурга от 12.12.2012 № 475-р «Об установлении тарифов на тепловую энергию, поставляемую закрытым акционерным обществом «Научно-производственное предприятие “Вектор”» потребителям, расположенным на территории Санкт-Петербурга, на 2013 год» . . . . .	109





Распоряжение Комитета по тарифам Санкт-Петербурга от 19.12.2012 № 559-р «Об установлении тарифов на электрическую энергию для населения и приравненным к нему категориям потребителей по Санкт-Петербургу на 2013 год» . . . . .	271
Распоряжение Комитета по тарифам Санкт-Петербурга от 19.12.2012 № 560-р «Об установлении розничных цен на сжиженный газ, реализуемый населению, а также жилищно-эксплуатационным организациям, организациям, управляющим многоквартирными домами, жилищно-строительным кооперативам и товариществам собственников жилья для бытовых нужд населения (кроме газа для арендаторов нежилых помещений в жилых домах и газа для заправки автотранспортных средств) на территории Санкт-Петербурга, на 2013 год» . . . . .	276
Распоряжение Комитета по тарифам Санкт-Петербурга от 19.12.2012 № 561-р «Об установлении тарифов на тепловую энергию, поставляемую Федеральным бюджетным образовательным учреждением высшего профессионального образования «Государственная морская академия имени адмирала С. О. Макарова» потребителям, расположенным на территории Санкт-Петербурга, на 2013 год» . . . . .	278
Распоряжение Комитета по тарифам Санкт-Петербурга от 19.12.2012 № 562-р «Об установлении тарифов на тепловую энергию, поставляемую открытым акционерным обществом «Аккумуляторная компания “Ригель”» потребителям, расположенным на территории Санкт-Петербурга, на 2013 год» . . . . .	281
Распоряжение Комитета по тарифам Санкт-Петербурга от 19.12.2012 № 563-р «Об установлении тарифов на тепловую энергию, поставляемую открытым акционерным обществом «Аэропорт Пулково» потребителям, расположенным на территории Санкт-Петербурга, на 2013 год» . . . . .	284
Распоряжение Комитета по тарифам Санкт-Петербурга от 19.12.2012 № 564-р «Об установлении тарифов на тепловую энергию, поставляемую обществом с ограниченной ответственностью «Теплосервис» потребителям, расположенным на территории Санкт-Петербурга, на 2013 год» . . . . .	287
Распоряжение Комитета по тарифам Санкт-Петербурга от 19.12.2012 № 565-р «Об установлении тарифов на тепловую энергию, поставляемую обществом с ограниченной ответственностью «Энергопромсервис» потребителям, расположенным на территории Санкт-Петербурга, на 2013 год» . . . . .	290
Распоряжение Комитета по тарифам Санкт-Петербурга от 19.12.2012 № 566-р «Об установлении тарифа на транспортные услуги, оказываемые Государственным унитарным предприятием «Топливо-энергетический комплекс Санкт-Петербурга» на подъездных железнодорожных путях на территории Санкт-Петербурга, на 2013 год» . . . . .	293
Распоряжение Комитета по тарифам Санкт-Петербурга от 19.12.2012 № 567-р «Об установлении тарифов на транспортные услуги, оказываемые обществом с ограниченной ответственностью «Железнодорожная транспортно-экспедиторская компания» на подъездных железнодорожных путях на территории Санкт-Петербурга, на 2013 год» . . . . .	294
Распоряжение Комитета по тарифам Санкт-Петербурга от 19.12.2012 № 568-р «Об установлении тарифов на транспортные услуги, оказываемые открытым акционерным обществом «Территориальная генерирующая компания № 1» на подъездных железнодорожных путях на территории Санкт-Петербурга, на 2013 год» . . . . .	295
Распоряжение Комитета по тарифам Санкт-Петербурга от 19.12.2012 № 569-р «Об установлении тарифов на тепловую энергию, поставляемую открытым акционерным обществом «Завод имени М. И. Калинина» потребителям, расположенным на территории Санкт-Петербурга, на 2013 год» . . . . .	296
Распоряжение Комитета по тарифам Санкт-Петербурга от 20.12.2012 № 570-р «Об установлении тарифов на тепловую энергию, поставляемую открытым акционерным обществом «Территориальная генерирующая компания № 1» (Невский филиал, Санкт-Петербург) потребителям, расположенным на территории Санкт-Петербурга, на 2013 год» . . . . .	299
Распоряжение Комитета по тарифам Санкт-Петербурга от 20.12.2012 № 576-р «Об установлении тарифов на тепловую энергию, поставляемую Государственным унитарным предприятием «Топливо-энергетический комплекс Санкт-Петербурга» потребителям, расположенным на территории Санкт-Петербурга, и тарифов на услуги по передаче тепловой энергии по сетям государственного унитарного предприятия «Топливо-энергетический комплекс Санкт-Петербурга» на территории Санкт-Петербурга на 2013 год» . . . . .	304
Распоряжение Комитета по тарифам Санкт-Петербурга от 20.12.2012 № 578-р «Об установлении тарифов на тепловую энергию, поставляемую закрытым акционерным обществом «ГСП ТЭЦ» потребителям, расположенным на территории Санкт-Петербурга, на 2013 год» . . . . .	308

Распоряжение Комитета по тарифам Санкт-Петербурга от 20.12.2012 № 580-р «Об установлении тарифов на тепловую энергию, поставляемую открытым акционерным обществом «ИНТЕР РАО — Электрогенерация» (филиал «Северо-Западная ТЭЦ») потребителям, расположенным на территории Санкт-Петербурга, на 2013 год» . . . . .	311
Распоряжение Комитета по тарифам Санкт-Петербурга от 20.12.2012 № 582-р «Об установлении тарифов на тепловую энергию, поставляемую обществом с ограниченной ответственностью «Фирма “РОСС”» потребителям, расположенным на территории Санкт-Петербурга, на 2013 год» . . . . .	314
Распоряжение Комитета по тарифам Санкт-Петербурга от 20.12.2012 № 583-р «Об установлении тарифов на услуги по передаче тепловой энергии по сетям открытого акционерного общества «Теплосеть Санкт-Петербурга» на территории Санкт-Петербурга на 2013 год» . . . . .	317
Распоряжение Комитета по тарифам Санкт-Петербурга от 20.12.2012 № 584-р «Об установлении тарифов на услуги по передаче тепловой энергии по сетям закрытого акционерного общества «Тепломагистраль» на территории Санкт-Петербурга на 2013 год» . . . . .	319
Распоряжение Комитета по тарифам Санкт-Петербурга от 20.12.2012 № 585-р «Об установлении предельных максимальных тарифов на услуги открытого акционерного общества «Северо-Западная пригородная пассажирская компания» по железнодорожным перевозкам пассажиров в пригородном сообщении на территории Санкт-Петербурга на 2013 год» . . . . .	321
Распоряжение Комитета по тарифам Санкт-Петербурга от 20.12.2012 № 587-р «Об установлении размера платы за перемещение и хранение задержанного маломерного судна на территории Санкт-Петербурга на 2013 год» . . . . .	323
Распоряжение Комитета по тарифам Санкт-Петербурга от 20.12.2012 № 588-р «Об установлении размера платы за перемещение и хранение задержанных транспортных средств на территории Санкт-Петербурга на 2013 год» . . . . .	324
Распоряжение Комитета по тарифам Санкт-Петербурга от 20.12.2012 № 589-р «Об установлении тарифов для расчета размера платы за коммунальную услугу по отоплению и коммунальную услугу по горячему водоснабжению, предоставляемые гражданам, и тарифов на тепловую энергию для граждан, проживающих в индивидуальных жилых домах, на территории Санкт-Петербурга на 2013 год» . . . . .	326
Распоряжение Комитета по тарифам Санкт-Петербурга от 21.12.2012 № 595-р «Об установлении платы за технологическое присоединение к электрическим сетям открытого акционерного общества «Ленэнерго», открытого акционерного общества «Санкт-Петербургские электрические сети», открытого акционерного общества «Петродворцовая электросеть», закрытого акционерного общества «Курортэнерго», закрытого акционерного общества «Дарксельская энергетическая компания», открытого акционерного общества «Оборонэнерго» (филиал «Северо-Западный»), открытого акционерного общества «Российские железные дороги», открытого акционерного общества «ОБЪЕДИНЕННАЯ ЭНЕРГЕТИЧЕСКАЯ КОМПАНИЯ» на территории Санкт-Петербурга для заявителей (физических лиц), подающих заявку в целях технологического присоединения энергопринимающих устройств максимальной мощностью, не превышающей 15 кВт включительно (с учетом ранее присоединенной в данной точке присоединения мощности), на 2013 год» . . . . .	327
Распоряжение Комитета по тарифам Санкт-Петербурга от 21.12.2012 № 597-р «Об установлении тарифов на тепловую энергию, поставляемую обществом с ограниченной ответственностью «Интерм» потребителям, расположенным на территории Санкт-Петербурга, на 2013 год» . . . . .	329
Распоряжение Комитета по тарифам Санкт-Петербурга от 21.12.2012 № 598-р «Об утверждении специальной надбавки к тарифам на транспортировку газа по газораспределительным сетям общества с ограниченной ответственностью «ПетербургГаз», предназначенной для финансирования программы газификации объектов жилищно-коммунального хозяйства, расположенных на территории Санкт-Петербурга, на 2013 год» . . . . .	332
Распоряжение Комитета по тарифам Санкт-Петербурга от 21.12.2012 № 599-р «Об установлении розничных цен на природный газ, реализуемый закрытым акционерным обществом «Газпром межрегионгаз Санкт-Петербург» населению на территории Санкт-Петербурга, на 2013 год» . . . . .	333
<b>СТАНДАРТЫ РАСКРЫТИЯ ИНФОРМАЦИИ</b> . . . . .	<b>335</b>
«ЭКОПРОМ», ЗАО . . . . .	335
«Экол», ООО . . . . .	336
«Энергетический Альянс», ЗАО . . . . .	339
«Завод МПБО-2», СПб ГУП . . . . .	343
«Водокоммунальное хозяйство “ВодКомХоз”, ЗАО . . . . .	345
«Водоканал Санкт-Петербурга», ГУП . . . . .	347

## НОРМАТИВНЫЕ ПРАВОВЫЕ АКТЫ

## ПРАВИТЕЛЬСТВО САНКТ-ПЕТЕРБУРГА

КОМИТЕТ ПО ТАРИФАМ САНКТ-ПЕТЕРБУРГА  
РАСПОРЯЖЕНИЕ

05.12.2012

440-р

Об установлении тарифов на тепловую энергию,  
поставляемую открытым акционерным обществом «Компрессор» потребителям,  
расположенным на территории Санкт-Петербурга, на 2013 год

В соответствии с Федеральным законом от 27.07.2010 № 190-ФЗ «О теплоснабжении», постановлением Правительства Российской Федерации от 26.02.2004 № 109 «О ценообразовании в отношении электрической и тепловой энергии в Российской Федерации», приказом ФСТ России от 08.04.2005 № 130-э «Об утверждении Регламента рассмотрения дел об установлении тарифов и (или) их предельных уровней на электрическую (тепловую) энергию (мощность) и на услуги, оказываемые на оптовом и розничных рынках электрической (тепловой) энергии (мощности)», приказом ФСТ России от 05.07.2005 № 275-э/4 «Об утверждении Методических указаний по индексации предельных (минимального и (или) максимального) уровней тарифов и тарифов на продукцию (услуги) организаций, осуществляющих регулируемую деятельность», приказом ФСТ России от 09.10.2012 № 231-э/4 «Об установлении предельных максимальных уровней тарифов на тепловую энергию, поставляемую теплоснабжающими организациями потребителям, в среднем по субъектам Российской Федерации на 2013 год», постановлением Правительства Санкт-Петербурга от 13.09.2005 № 1346 «О Комитете по тарифам Санкт-Петербурга» и на основании протокола заседания правления Комитета по тарифам Санкт-Петербурга от 05.12.2012 № 1186:

1. Установить тарифы на тепловую энергию, поставляемую открытым акционерным обществом «Компрессор» потребителям, расположенным на территории Санкт-Петербурга, на 2013 год согласно приложениям №№ 1–2 к настоящему распоряжению.

2. Тарифы, установленные в пункте 1 настоящего распоряжения, действуют с 01.01.2013 по 31.12.2013 с календарной разбивкой.

3. Распоряжение вступает в силу с 01.01.2013, но не ранее дня его официального опубликования.

Председатель Комитета  
по тарифам Санкт-Петербурга

Д. В. Коптин

Приложение № 1  
к распоряжению  
Комитета по тарифам  
Санкт-Петербурга  
от 05.12.2012 № 440-р

Тарифы на тепловую энергию, поставляемую  
открытым акционерным обществом «Компрессор» потребителям,  
расположенным на территории Санкт-Петербурга, на 2013 год  
(на период с 01.01.2013 по 30.06.2013)

№ п/п		Тариф на тепловую энергию					
		Горячая вода	Отборный пар давлением				Острый и редуциро- ванный пар
			от 1,2 до 2,5 кг/см <sup>2</sup>	от 2,5 до 7,0 кг/см <sup>2</sup>	от 7,0 до 13,0 кг/см <sup>2</sup>	свыше 13,0 кг/см <sup>2</sup>	
1	2	3	4	5	6	7	8
1.	Потребители, оплачивающие производство и передачу тепловой энергии						
	одноставочный, руб./Гкал	1017,22	—	1030,82	—	—	—
	двухставочный						
	за энергию, руб./Гкал	—	—	—	—	—	—
	за мощность, тыс. руб. в месяц/Гкал/ч	—	—	—	—	—	—
	Население (тарифы указываются с учетом НДС)						
	одноставочный, руб./Гкал	1200,32	—	—	—	—	—
	двухставочный						
	за энергию, руб./Гкал	—	—	—	—	—	—
	за мощность, тыс. руб. в месяц/Гкал/ч	—	—	—	—	—	—
2.	Потребители, оплачивающие производство тепловой энергии (получающие тепловую энергию на коллекторах производителей)						
	одноставочный, руб./Гкал	—	—	—	—	—	—
	двухставочный						
	за энергию, руб./Гкал	—	—	—	—	—	—
	за мощность, тыс. руб. в месяц/Гкал/ч	—	—	—	—	—	—
	Население (тарифы указываются с учетом НДС)						
	одноставочный, руб./Гкал	—	—	—	—	—	—
	двухставочный						
	за энергию, руб./Гкал	—	—	—	—	—	—
	за мощность, тыс. руб. в месяц/Гкал/ч	—	—	—	—	—	—

**Примечание:**

В тарифы (за исключением тарифов для населения) не включен НДС.

Приложение № 2  
к распоряжению  
Комитета по тарифам  
Санкт-Петербурга  
от 05.12.2012 № 440-р

Тарифы на тепловую энергию, поставляемую  
открытым акционерным обществом «Компрессор» потребителям,  
расположенным на территории Санкт-Петербурга, на 2013 год  
(на период с 01.07.2013 по 31.12.2013)

№ п/п		Тариф на тепловую энергию					
		Горячая вода	Отборный пар давлением				Острый и редуциро- ванный пар
			от 1,2 до 2,5 кг/см <sup>2</sup>	от 2,5 до 7,0 кг/см <sup>2</sup>	от 7,0 до 13,0 кг/см <sup>2</sup>	свыше 13,0 кг/см <sup>2</sup>	
1	2	3	4	5	6	7	8
1.	Потребители, оплачивающие производство и передачу тепловой энергии						
	одноставочный, руб./Гкал	1191,82	—	1207,22	—	—	—
	двухставочный						
	за энергию, руб./Гкал	—	—	—	—	—	—
	за мощность, тыс. руб. в месяц/Гкал/ч	—	—	—	—	—	—
	Население (тарифы указываются с учетом НДС)						
	одноставочный, руб./Гкал	1406,35	—	—	—	—	—
	двухставочный						
	за энергию, руб./Гкал	—	—	—	—	—	—
	за мощность, тыс. руб. в месяц/Гкал/ч	—	—	—	—	—	—
2.	Потребители, оплачивающие производство тепловой энергии (получающие тепловую энергию на коллекторах производителей)						
	одноставочный, руб./Гкал	—	—	—	—	—	—
	двухставочный						
	за энергию, руб./Гкал	—	—	—	—	—	—
	за мощность, тыс. руб. в месяц/Гкал/ч	—	—	—	—	—	—
	Население (тарифы указываются с учетом НДС)						
	одноставочный, руб./Гкал	—	—	—	—	—	—
	двухставочный						
	за энергию, руб./Гкал	—	—	—	—	—	—
	за мощность, тыс. руб. в месяц/Гкал/ч	—	—	—	—	—	—

**Примечание:**

В тарифы (за исключением тарифов для населения) не включен НДС.

ПРАВИТЕЛЬСТВО САНКТ-ПЕТЕРБУРГА  
КОМИТЕТ ПО ТАРИФАМ САНКТ-ПЕТЕРБУРГА  
РАСПОРЯЖЕНИЕ

05.12.2012

441-р

Об установлении тарифов на тепловую энергию, поставляемую  
закрытым акционерным обществом «Завод Красная Заря. Системы цифровой связи»  
потребителям, расположенным на территории Санкт-Петербурга, на 2013 год

В соответствии с Федеральным законом от 27.07.2010 № 190-ФЗ «О теплоснабжении», постановлением Правительства Российской Федерации от 26.02.2004 № 109 «О ценообразовании в отношении электрической и тепловой энергии в Российской Федерации», приказом ФСТ России от 08.04.2005 № 130-э «Об утверждении Регламента рассмотрения дел об установлении тарифов и (или) их предельных уровней на электрическую (тепловую) энергию (мощность) и на услуги, оказываемые на оптовом и розничных рынках электрической (тепловой) энергии (мощности)», приказом ФСТ России от 05.07.2005 № 275-э/4 «Об утверждении Методических указаний по индексации предельных (минимального и (или) максимального) уровней тарифов и тарифов на продукцию (услуги) организаций, осуществляющих регулируемую деятельность», приказом ФСТ России от 09.10.2012 № 231-э/4 «Об установлении предельных максимальных уровней тарифов на тепловую энергию, поставляемую теплоснабжающими организациями потребителям, в среднем по субъектам Российской Федерации на 2013 год», постановлением Правительства Санкт-Петербурга от 13.09.2005 № 1346 «О Комитете по тарифам Санкт-Петербурга» и на основании протокола заседания правления Комитета по тарифам Санкт-Петербурга от 05.12.2012 № 1187:

1. Установить тарифы на тепловую энергию, поставляемую закрытым акционерным обществом «Завод Красная Заря. Системы цифровой связи» потребителям, расположенным на территории Санкт-Петербурга, на 2013 год согласно приложениям №№ 1–2 к настоящему распоряжению.

2. Тарифы, установленные в пункте 1 настоящего распоряжения, действуют с 01.01.2013 по 31.12.2013 с календарной разбивкой.

3. Распоряжение вступает в силу с 01.01.2013, но не ранее дня его официального опубликования.

Председатель Комитета  
по тарифам Санкт-Петербурга

Д. В. Коптин

Приложение № 1  
к распоряжению  
Комитета по тарифам  
Санкт-Петербурга  
от 05.12.2012 № 441-р

Тариф на тепловую энергию, поставляемую  
закрытым акционерным обществом «Завод Красная Заря. Системы цифровой связи»  
потребителям, расположенным на территории Санкт-Петербурга, на 2013 год  
(на период с 01.01.2013 по 30.06.2013)

№ п/п		Тариф на тепловую энергию						Острый и редуциро- ванный пар
		Горячая вода	Отборный пар давлением				свыше 13,0 кг/см <sup>2</sup>	
			от 1,2 до 2,5 кг/см <sup>2</sup>	от 2,5 до 7,0 кг/см <sup>2</sup>	от 7,0 до 13,0 кг/см <sup>2</sup>	от 13,0 до 13,0 кг/см <sup>2</sup>		
1	2	3	4	5	6	7	8	
1.	Потребители, оплачивающие производство и передачу тепловой энергии							
	одноставочный, руб./Гкал	1038,64	—	—	—	—	—	
	двухставочный							
	за энергию, руб./Гкал	—	—	—	—	—	—	
	за мощность, тыс. руб. в месяц/Гкал/ч	—	—	—	—	—	—	
	Население (тарифы указываются с учетом НДС)							
	одноставочный, руб./Гкал	—	—	—	—	—	—	
	двухставочный							
	за энергию, руб./Гкал	—	—	—	—	—	—	
	за мощность, тыс. руб. в месяц/Гкал/ч	—	—	—	—	—	—	
2.	Потребители, оплачивающие производство тепловой энергии (получающие тепловую энергию на коллекторах производителей)							
	одноставочный, руб./Гкал	—	—	—	—	—	—	
	двухставочный							
	за энергию, руб./Гкал	—	—	—	—	—	—	
	за мощность, тыс. руб. в месяц/Гкал/ч	—	—	—	—	—	—	
	Население (тарифы указываются с учетом НДС)							
	одноставочный, руб./Гкал	—	—	—	—	—	—	
	двухставочный							
	за энергию, руб./Гкал	—	—	—	—	—	—	
	за мощность, тыс. руб. в месяц/Гкал/ч	—	—	—	—	—	—	

**Примечание:**

В тариф не включен НДС.



Приложение № 2  
к распоряжению  
Комитета по тарифам  
Санкт-Петербурга  
от 05.12.2012 № 441-р

Тариф на тепловую энергию, поставляемую закрытым  
акционерным обществом «Завод Красная Заря. Системы цифровой связи»  
потребителям, расположенным на территории Санкт-Петербурга, на 2013 год  
(на период с 01.07.2013 по 31.12.2013)

№ п/п		Тариф на тепловую энергию					
		Горячая вода	Отборный пар давлением				Острый и редуциро- ванный пар
			от 1,2 до 2,5 кг/см <sup>2</sup>	от 2,5 до 7,0 кг/см <sup>2</sup>	от 7,0 до 13,0 кг/см <sup>2</sup>	свыше 13,0 кг/см <sup>2</sup>	
1	2	3	4	5	6	7	8
1.	Потребители, оплачивающие производство и передачу тепловой энергии						
	одноставочный, руб./Гкал	1173,75	—	—	—	—	—
	двухставочный						
	за энергию, руб./Гкал	—	—	—	—	—	—
	за мощность, тыс. руб. в месяц/Гкал/ч	—	—	—	—	—	—
	Население (тарифы указываются с учетом НДС)						
	одноставочный, руб./Гкал	—	—	—	—	—	—
	двухставочный						
	за энергию, руб./Гкал	—	—	—	—	—	—
	за мощность, тыс. руб. в месяц/Гкал/ч	—	—	—	—	—	—
2.	Потребители, оплачивающие производство тепловой энергии (получающие тепловую энергию на коллекторах производителей)						
	одноставочный, руб./Гкал	—	—	—	—	—	—
	двухставочный						
	за энергию, руб./Гкал	—	—	—	—	—	—
	за мощность, тыс. руб. в месяц/Гкал/ч	—	—	—	—	—	—
	Население (тарифы указываются с учетом НДС)						
	одноставочный, руб./Гкал	—	—	—	—	—	—
	двухставочный						
	за энергию, руб./Гкал	—	—	—	—	—	—
	за мощность, тыс. руб. в месяц/Гкал/ч	—	—	—	—	—	—

**Примечание:**

В тариф не включен НДС.

ПРАВИТЕЛЬСТВО САНКТ-ПЕТЕРБУРГА  
КОМИТЕТ ПО ТАРИФАМ САНКТ-ПЕТЕРБУРГА  
РАСПОРЯЖЕНИЕ

05.12.2012

442-р

Об установлении тарифов на тепловую энергию,  
поставляемую закрытым акционерным обществом «Пластполимер-Т» потребителям,  
расположенным на территории Санкт-Петербурга, на 2013 год

В соответствии с Федеральным законом от 27.07.2010 № 190-ФЗ «О теплоснабжении», постановлением Правительства Российской Федерации от 26.02.2004 № 109 «О ценообразовании в отношении электрической и тепловой энергии в Российской Федерации», приказом ФСТ России от 08.04.2005 № 130-э «Об утверждении Регламента рассмотрения дел об установлении тарифов и (или) их предельных уровней на электрическую (тепловую) энергию (мощность) и на услуги, оказываемые на оптовом и розничных рынках электрической (тепловой) энергии (мощности)», приказом ФСТ России от 05.07.2005 № 275-э/4 «Об утверждении Методических указаний по индексации предельных (минимального и (или) максимального) уровней тарифов и тарифов на продукцию (услуги) организаций, осуществляющих регулируемую деятельность», приказом ФСТ России от 09.10.2012 № 231-э/4 «Об установлении предельных максимальных уровней тарифов на тепловую энергию, поставляемую теплоснабжающими организациями потребителям, в среднем по субъектам Российской Федерации на 2013 год», постановлением Правительства Санкт-Петербурга от 13.09.2005 № 1346 «О Комитете по тарифам Санкт-Петербурга» и на основании протокола заседания правления Комитета по тарифам Санкт-Петербурга от 05.12.2012 № 1188:

1. Установить тарифы на тепловую энергию, поставляемую закрытым акционерным обществом «Пластполимер-Т» потребителям, расположенным на территории Санкт-Петербурга, на 2013 год согласно приложениям №№ 1–2 к настоящему распоряжению.

2. Тарифы, установленные в пункте 1 настоящего распоряжения, действуют с 01.01.2013 по 31.12.2013 с календарной разбивкой.

3. Распоряжение вступает в силу с 01.01.2013, но не ранее дня его официального опубликования.

Председатель Комитета  
по тарифам Санкт-Петербурга

Д. В. Коптин

Приложение № 1  
к распоряжению  
Комитета по тарифам  
Санкт-Петербурга  
от 05.12.2012 № 442-р

Тарифы на тепловую энергию, поставляемую  
закрытым акционерным обществом «Пластполимер-Т» потребителям,  
расположенным на территории Санкт-Петербурга, на 2013 год  
(на период с 01.01.2013 по 30.06.2013)

№ п/п		Тариф на тепловую энергию					
		Горячая вода	Отборный пар давлением				Острый и редуциро- ванный пар
			от 1,2 до 2,5 кг/см <sup>2</sup>	от 2,5 до 7,0 кг/см <sup>2</sup>	от 7,0 до 13,0 кг/см <sup>2</sup>	свыше 13,0 кг/см <sup>2</sup>	
1	2	3	4	5	6	7	8
1.	Потребители, оплачивающие производство и передачу тепловой энергии						
	одноставочный, руб./Гкал	1338,34	—	—	—	—	—
	двухставочный						
	за энергию, руб./Гкал	—	—	—	—	—	—
	за мощность, тыс. руб. в месяц/Гкал/ч	—	—	—	—	—	—
	Население (тарифы указываются с учетом НДС)						
	одноставочный, руб./Гкал	1579,24	—	—	—	—	—
	двухставочный						
	за энергию, руб./Гкал	—	—	—	—	—	—
	за мощность, тыс. руб. в месяц/Гкал/ч	—	—	—	—	—	—
2.	Потребители, оплачивающие производство тепловой энергии (получающие тепловую энергию на коллекторах производителей)						
	одноставочный, руб./Гкал	—	—	—	—	—	—
	двухставочный						
	за энергию, руб./Гкал	—	—	—	—	—	—
	за мощность, тыс. руб. в месяц/Гкал/ч	—	—	—	—	—	—
	Население (тарифы указываются с учетом НДС)						
	одноставочный, руб./Гкал	—	—	—	—	—	—
	двухставочный						
	за энергию, руб./Гкал	—	—	—	—	—	—
	за мощность, тыс. руб. в месяц/Гкал/ч	—	—	—	—	—	—

**Примечание:**

В тарифы (за исключением тарифов для населения) не включен НДС.

Приложение № 2  
к распоряжению  
Комитета по тарифам  
Санкт-Петербурга  
от 05.12.2012 № 442-р

Тарифы на тепловую энергию, поставляемую  
закрытым акционерным обществом «Пластполимер-Т» потребителям,  
расположенным на территории Санкт-Петербурга, на 2013 год  
(на период с 01.07.2013 по 31.12.2013)

№ п/п		Тариф на тепловую энергию					
		Горячая вода	Отборный пар давлением				Острый и редуциро- ванный пар
			от 1,2 до 2,5 кг/см <sup>2</sup>	от 2,5 до 7,0 кг/см <sup>2</sup>	от 7,0 до 13,0 кг/см <sup>2</sup>	свыше 13,0 кг/см <sup>2</sup>	
1	2	3	4	5	6	7	8
1.	Потребители, оплачивающие производство и передачу тепловой энергии						
	одноставочный, руб./Гкал	1458,54	—	—	—	—	—
	двухставочный						
	за энергию, руб./Гкал	—	—	—	—	—	—
	за мощность, тыс. руб. в месяц/Гкал/ч	—	—	—	—	—	—
	Население (тарифы указываются с учетом НДС)						
	одноставочный, руб./Гкал	1721,08	—	—	—	—	—
	двухставочный						
	за энергию, руб./Гкал	—	—	—	—	—	—
	за мощность, тыс. руб. в месяц/Гкал/ч	—	—	—	—	—	—
2.	Потребители, оплачивающие производство тепловой энергии (получающие тепловую энергию на коллекторах производителей)						
	одноставочный, руб./Гкал	—	—	—	—	—	—
	двухставочный						
	за энергию, руб./Гкал	—	—	—	—	—	—
	за мощность, тыс. руб. в месяц/Гкал/ч	—	—	—	—	—	—
	Население (тарифы указываются с учетом НДС)						
	одноставочный, руб./Гкал	—	—	—	—	—	—
	двухставочный						
	за энергию, руб./Гкал	—	—	—	—	—	—
	за мощность, тыс. руб. в месяц/Гкал/ч	—	—	—	—	—	—

**Примечание:**

В тарифы (за исключением тарифов для населения) не включен НДС.

**ПРАВИТЕЛЬСТВО САНКТ-ПЕТЕРБУРГА  
КОМИТЕТ ПО ТАРИФАМ САНКТ-ПЕТЕРБУРГА  
РАСПОРЯЖЕНИЕ**

05.12.2012

443-р

**Об установлении тарифов на тепловую энергию, поставляемую  
закрытым акционерным обществом «Энергетический Альянс» потребителям,  
расположенным на территории Санкт-Петербурга, на 2013 год**

В соответствии с Федеральным законом от 27.07.2010 № 190-ФЗ «О теплоснабжении», постановлением Правительства Российской Федерации от 26.02.2004 № 109 «О ценообразовании в отношении электрической и тепловой энергии в Российской Федерации», приказом ФСТ России от 08.04.2005 № 130-э «Об утверждении Регламента рассмотрения дел об установлении тарифов и (или) их предельных уровней на электрическую (тепловую) энергию (мощность) и на услуги, оказываемые на оптовом и розничных рынках электрической (тепловой) энергии (мощности)», приказом ФСТ России от 05.07.2005 № 275-э/4 «Об утверждении Методических указаний по индексации предельных (минимального и (или) максимального) уровней тарифов и тарифов на продукцию (услуги) организаций, осуществляющих регулируемую деятельность», приказом ФСТ России от 09.10.2012 № 231-э/4 «Об установлении предельных максимальных уровней тарифов на тепловую энергию, поставляемую теплоснабжающими организациями потребителям, в среднем по субъектам Российской Федерации на 2013 год», постановлением Правительства Санкт-Петербурга от 13.09.2005 № 1346 «О Комитете по тарифам Санкт-Петербурга» и на основании протокола заседания правления Комитета по тарифам Санкт-Петербурга от 05.12.2012 № 1189:

1. Установить тарифы на тепловую энергию, поставляемую закрытым акционерным обществом «Энергетический Альянс» потребителям, расположенным на территории Санкт-Петербурга, на 2013 год согласно приложениям №№ 1–2 к настоящему распоряжению.

2. Тарифы, установленные в пункте 1 настоящего распоряжения, действуют с 01.01.2013 по 31.12.2013 с календарной разбивкой.

3. Распоряжение вступает в силу с 01.01.2013, но не ранее дня его официального опубликования.

**Председатель Комитета  
по тарифам Санкт-Петербурга**

**Д. В. Коптин**

Приложение № 1  
к распоряжению  
Комитета по тарифам  
Санкт-Петербурга  
от 05.12.2012 № 443-р

**Тариф на тепловую энергию, поставляемую  
закрытым акционерным обществом «Энергетический Альянс» потребителям,  
расположенным на территории Санкт-Петербурга, на 2013 год  
(на период с 01.01.2013 по 30.06.2013)**

№ п/п		Тариф на тепловую энергию						Острый и редуциро- ванный пар
		Горячая вода	Отборный пар давлением				свыше 13,0 кг/см <sup>2</sup>	
			от 1,2 до 2,5 кг/см <sup>2</sup>	от 2,5 до 7,0 кг/см <sup>2</sup>	от 7,0 до 13,0 кг/см <sup>2</sup>	свыше 13,0 кг/см <sup>2</sup>		
1	2	3	4	5	6	7	8	
1.	Потребители, оплачивающие производство и передачу тепловой энергии							
	одноставочный, руб./Гкал	1083,80	—	—	—	—	—	—
	двухставочный							
	за энергию, руб./Гкал	—	—	—	—	—	—	—
	за мощность, тыс. руб. в месяц/Гкал/ч	—	—	—	—	—	—	—
	Население (тарифы указываются с учетом НДС)							
	одноставочный, руб./Гкал	—	—	—	—	—	—	—
	двухставочный							
	за энергию, руб./Гкал	—	—	—	—	—	—	—
	за мощность, тыс. руб. в месяц/Гкал/ч	—	—	—	—	—	—	—
2.	Потребители, оплачивающие производство тепловой энергии (получающие тепловую энергию на коллекторах производителей)							
	одноставочный, руб./Гкал	—	—	—	—	—	—	—
	двухставочный							
	за энергию, руб./Гкал	—	—	—	—	—	—	—
	за мощность, тыс. руб. в месяц/Гкал/ч	—	—	—	—	—	—	—
	Население (тарифы указываются с учетом НДС)							
	одноставочный, руб./Гкал	—	—	—	—	—	—	—
	двухставочный							
	за энергию, руб./Гкал	—	—	—	—	—	—	—
	за мощность, тыс. руб. в месяц/Гкал/ч	—	—	—	—	—	—	—

**Примечание:**

В тариф не включен НДС.



Приложение № 2  
к распоряжению  
Комитета по тарифам  
Санкт-Петербурга  
от 05.12.2012 № 443-р

Тариф на тепловую энергию, поставляемую  
закрытым акционерным обществом «Энергетический Альянс» потребителям,  
расположенным на территории Санкт-Петербурга, на 2013 год  
(на период с 01.07.2013 по 31.12.2013)

№ п/п		Тариф на тепловую энергию					
		Горячая вода	Отборный пар давлением				Острый и редуциро- ванный пар
			от 1,2 до 2,5 кг/см <sup>2</sup>	от 2,5 до 7,0 кг/см <sup>2</sup>	от 7,0 до 13,0 кг/см <sup>2</sup>	свыше 13,0 кг/см <sup>2</sup>	
1	2	3	4	5	6	7	8
1.	Потребители, оплачивающие производство и передачу тепловой энергии						
	одноставочный, руб./Гкал	1178,23	—	—	—	—	—
	двухставочный						
	за энергию, руб./Гкал	—	—	—	—	—	—
	за мощность, тыс. руб. в месяц/Гкал/ч	—	—	—	—	—	—
	Население (тарифы указываются с учетом НДС)						
	одноставочный, руб./Гкал	—	—	—	—	—	—
	двухставочный						
	за энергию, руб./Гкал	—	—	—	—	—	—
	за мощность, тыс. руб. в месяц/Гкал/ч	—	—	—	—	—	—
2.	Потребители, оплачивающие производство тепловой энергии (получающие тепловую энергию на коллекторах производителей)						
	одноставочный, руб./Гкал	—	—	—	—	—	—
	двухставочный						
	за энергию, руб./Гкал	—	—	—	—	—	—
	за мощность, тыс. руб. в месяц/Гкал/ч	—	—	—	—	—	—
	Население (тарифы указываются с учетом НДС)						
	одноставочный, руб./Гкал	—	—	—	—	—	—
	двухставочный						
	за энергию, руб./Гкал	—	—	—	—	—	—
	за мощность, тыс. руб. в месяц/Гкал/ч	—	—	—	—	—	—

**Примечание:**

В тариф не включен НДС.

ПРАВИТЕЛЬСТВО САНКТ-ПЕТЕРБУРГА  
КОМИТЕТ ПО ТАРИФАМ САНКТ-ПЕТЕРБУРГА  
РАСПОРЯЖЕНИЕ

05.12.2012

444-р

Об установлении тарифов на тепловую энергию, поставляемую  
открытым акционерным обществом «Завод им. А. А. Кулакова» потребителям,  
расположенным на территории Санкт-Петербурга, на 2013 год

В соответствии с Федеральным законом от 27.07.2010 № 190-ФЗ «О теплоснабжении», постановлением Правительства Российской Федерации от 26.02.2004 № 109 «О ценообразовании в отношении электрической и тепловой энергии в Российской Федерации», приказом ФСТ России от 08.04.2005 № 130-э «Об утверждении Регламента рассмотрения дел об установлении тарифов и (или) их предельных уровней на электрическую (тепловую) энергию (мощность) и на услуги, оказываемые на оптовом и розничных рынках электрической (тепловой) энергии (мощности)», приказом ФСТ России от 05.07.2005 № 275-э/4 «Об утверждении Методических указаний по индексации предельных (минимального и (или) максимального) уровней тарифов и тарифов на продукцию (услуги) организаций, осуществляющих регулируемую деятельность», приказом ФСТ России от 09.10.2012 № 231-э/4 «Об установлении предельных максимальных уровней тарифов на тепловую энергию, поставляемую теплоснабжающими организациями потребителям, в среднем по субъектам Российской Федерации на 2013 год», постановлением Правительства Санкт-Петербурга от 13.09.2005 № 1346 «О Комитете по тарифам Санкт-Петербурга» и на основании протокола заседания правления Комитета по тарифам Санкт-Петербурга от 05.12.2012 № 1190:

1. Установить тарифы на тепловую энергию, поставляемую открытым акционерным обществом «Завод имени А. А. Кулакова» потребителям, расположенным на территории Санкт-Петербурга, на 2013 год согласно приложениям №№ 1–2 к настоящему распоряжению.

2. Тарифы, установленные в пункте 1 настоящего распоряжения, действуют с 01.01.2013 по 31.12.2013 с календарной разбивкой.

3. Распоряжение вступает в силу с 01.01.2013, но не ранее дня его официального опубликования.

Председатель Комитета  
по тарифам Санкт-Петербурга

Д. В. Коптин

Приложение № 1  
к распоряжению  
Комитета по тарифам  
Санкт-Петербурга  
от 05.12.2012 № 444-р

Тарифы на тепловую энергию, поставляемую  
открытым акционерным обществом «Завод имени А. А. Кулакова» потребителям,  
расположенным на территории Санкт-Петербурга, на 2013 год  
(на период с 01.01.2013 по 30.06.2013)

№ п/п		Тариф на тепловую энергию					
		Горячая вода	Отборный пар давлением				Острый и редуциро- ванный пар
			от 1,2 до 2,5 кг/см <sup>2</sup>	от 2,5 до 7,0 кг/см <sup>2</sup>	от 7,0 до 13,0 кг/см <sup>2</sup>	свыше 13,0 кг/см <sup>2</sup>	
1	2	3	4	5	6	7	8
1.	Потребители, оплачивающие производство и передачу тепловой энергии						
	одноставочный, руб./Гкал	1214,50	1221,70	—	—	—	—
	двухставочный						
	за энергию, руб./Гкал	—	—	—	—	—	—
	за мощность, тыс. руб. в месяц/Гкал/ч	—	—	—	—	—	—
	Население (тарифы указываются с учетом НДС)						
	одноставочный, руб./Гкал	1433,11	—	—	—	—	—
	двухставочный						
	за энергию, руб./Гкал	—	—	—	—	—	—
	за мощность, тыс. руб. в месяц/Гкал/ч	—	—	—	—	—	—
2.	Потребители, оплачивающие производство тепловой энергии (получающие тепловую энергию на коллекторах производителей)						
	одноставочный, руб./Гкал	—	—	—	—	—	—
	двухставочный						
	за энергию, руб./Гкал	—	—	—	—	—	—
	за мощность, тыс. руб. в месяц/Гкал/ч	—	—	—	—	—	—
	Население (тарифы указываются с учетом НДС)						
	одноставочный, руб./Гкал	—	—	—	—	—	—
	двухставочный						
	за энергию, руб./Гкал	—	—	—	—	—	—
	за мощность, тыс. руб. в месяц/Гкал/ч	—	—	—	—	—	—

**Примечание:**

В тарифы (за исключением тарифов для населения) не включен НДС.

Приложение № 2  
к распоряжению  
Комитета по тарифам  
Санкт-Петербурга  
от 05.12.2012 № 444-р

Тарифы на тепловую энергию, поставляемую  
открытым акционерным обществом «Завод имени А. А. Кулакова» потребителям,  
расположенным на территории Санкт-Петербурга, на 2013 год  
(на период с 01.07.2013 по 31.12.2013)

№ п/п		Тариф на тепловую энергию					
		Горячая вода	Отборный пар давлением				Острый и редуциро- ванный пар
			от 1,2 до 2,5 кг/см <sup>2</sup>	от 2,5 до 7,0 кг/см <sup>2</sup>	от 7,0 до 13,0 кг/см <sup>2</sup>	свыше 13,0 кг/см <sup>2</sup>	
1	2	3	4	5	6	7	8
1.	Потребители, оплачивающие производство и передачу тепловой энергии						
	одноставочный, руб./Гкал	1217,91	1225,61	—	—	—	—
	двухставочный						
	за энергию, руб./Гкал	—	—	—	—	—	—
	за мощность, тыс. руб. в месяц/Гкал/ч	—	—	—	—	—	—
	Население (тарифы указываются с учетом НДС)						
	одноставочный, руб./Гкал	1437,13	—	—	—	—	—
	двухставочный						
	за энергию, руб./Гкал	—	—	—	—	—	—
	за мощность, тыс. руб. в месяц/Гкал/ч	—	—	—	—	—	—
2.	Потребители, оплачивающие производство тепловой энергии (получающие тепловую энергию на коллекторах производителей)						
	одноставочный, руб./Гкал	—	—	—	—	—	—
	двухставочный						
	за энергию, руб./Гкал	—	—	—	—	—	—
	за мощность, тыс. руб. в месяц/Гкал/ч	—	—	—	—	—	—
	Население (тарифы указываются с учетом НДС)						
	одноставочный, руб./Гкал	—	—	—	—	—	—
	двухставочный						
	за энергию, руб./Гкал	—	—	—	—	—	—
	за мощность, тыс. руб. в месяц/Гкал/ч	—	—	—	—	—	—

**Примечание:**

В тарифы (за исключением тарифов для населения) не включен НДС.

**ПРАВИТЕЛЬСТВО САНКТ-ПЕТЕРБУРГА  
КОМИТЕТ ПО ТАРИФАМ САНКТ-ПЕТЕРБУРГА  
РАСПОРЯЖЕНИЕ**

05.12.2012

445-р

**Об установлении тарифов на тепловую энергию, поставляемую  
открытым акционерным обществом «Компонент» потребителям,  
расположенным на территории Санкт-Петербурга, на 2013 год**

В соответствии с Федеральным законом от 27.07.2010 № 190-ФЗ «О теплоснабжении», постановлением Правительства Российской Федерации от 26.02.2004 № 109 «О ценообразовании в отношении электрической и тепловой энергии в Российской Федерации», приказом ФСТ России от 08.04.2005 № 130-э «Об утверждении Регламента рассмотрения дел об установлении тарифов и (или) их предельных уровней на электрическую (тепловую) энергию (мощность) и на услуги, оказываемые на оптовом и розничных рынках электрической (тепловой) энергии (мощности)», приказом ФСТ России от 05.07.2005 № 275-э/4 «Об утверждении Методических указаний по индексации предельных (минимального и (или) максимального) уровней тарифов и тарифов на продукцию (услуги) организаций, осуществляющих регулируемую деятельность», приказом ФСТ России от 09.10.2012 № 231-э/4 «Об установлении предельных максимальных уровней тарифов на тепловую энергию, поставляемую теплоснабжающими организациями потребителям, в среднем по субъектам Российской Федерации на 2013 год», постановлением Правительства Санкт-Петербурга от 13.09.2005 № 1346 «О Комитете по тарифам Санкт-Петербурга» и на основании протокола заседания правления Комитета по тарифам Санкт-Петербурга от 05.12.2012 № 1191:

1. Установить тарифы на тепловую энергию, поставляемую открытым акционерным обществом «Компонент» потребителям, расположенным на территории Санкт-Петербурга, на 2013 год согласно приложениям №№ 1–2 к настоящему распоряжению.

2. Тарифы, установленные в пункте 1 настоящего распоряжения, действуют с 01.01.2013 по 31.12.2013 с календарной разбивкой.

3. Распоряжение вступает в силу с 01.01.2013, но не ранее дня его официального опубликования.

**Председатель Комитета  
по тарифам Санкт-Петербурга**

**Д. В. Коптин**

Приложение № 1  
к распоряжению  
Комитета по тарифам  
Санкт-Петербурга  
от 05.12.2012 № 445-р

**Тарифы на тепловую энергию, поставляемую  
открытым акционерным обществом «Компонент» потребителям,  
расположенным на территории Санкт-Петербурга, на 2013 год  
(на период с 01.01.2013 по 30.06.2013)**

№ п/п		Тариф на тепловую энергию						Острый и редуциро- ванный пар
		Горячая вода	Отборный пар давлением				свыше 13,0 кг/см <sup>2</sup>	
			от 1,2 до 2,5 кг/см <sup>2</sup>	от 2,5 до 7,0 кг/см <sup>2</sup>	от 7,0 до 13,0 кг/см <sup>2</sup>	от 13,0 до 13,0 кг/см <sup>2</sup>		
1	2	3	4	5	6	7	8	
1.	Потребители, оплачивающие производство и передачу тепловой энергии							
	одноставочный, руб./Гкал	1039,00	—	—	—	—	—	—
	двухставочный							
	за энергию, руб./Гкал	—	—	—	—	—	—	—
	за мощность, тыс. руб. в месяц/Гкал/ч	—	—	—	—	—	—	—
	Население (тарифы указываются с учетом НДС)							
	одноставочный, руб./Гкал	1226,02	—	—	—	—	—	—
	двухставочный							
	за энергию, руб./Гкал	—	—	—	—	—	—	—
	за мощность, тыс. руб. в месяц/Гкал/ч	—	—	—	—	—	—	—
2.	Потребители, оплачивающие производство тепловой энергии (получающие тепловую энергию на коллекторах производителей)							
	одноставочный, руб./Гкал	—	—	—	—	—	—	—
	двухставочный							
	за энергию, руб./Гкал	—	—	—	—	—	—	—
	за мощность, тыс. руб. в месяц/Гкал/ч	—	—	—	—	—	—	—
	Население (тарифы указываются с учетом НДС)							
	одноставочный, руб./Гкал	—	—	—	—	—	—	—
	двухставочный							
	за энергию, руб./Гкал	—	—	—	—	—	—	—
	за мощность, тыс. руб. в месяц/Гкал/ч	—	—	—	—	—	—	—

**Примечание:**

В тарифы (за исключением тарифов для населения) не включен НДС.



Приложение № 2  
к распоряжению  
Комитета по тарифам  
Санкт-Петербурга  
от 05.12.2012 № 445-р

Тарифы на тепловую энергию, поставляемую  
открытым акционерным обществом «Компонент» потребителям,  
расположенным на территории Санкт-Петербурга, на 2013 год  
(на период с 01.07.2013 по 31.12.2013)

№ п/п		Тариф на тепловую энергию					
		Горячая вода	Отборный пар давлением				Острый и редуциро- ванный пар
			от 1,2 до 2,5 кг/см <sup>2</sup>	от 2,5 до 7,0 кг/см <sup>2</sup>	от 7,0 до 13,0 кг/см <sup>2</sup>	свыше 13,0 кг/см <sup>2</sup>	
1	2	3	4	5	6	7	8
1.	Потребители, оплачивающие производство и передачу тепловой энергии						
	одноставочный, руб./Гкал	1159,03	—	—	—	—	—
	двухставочный						
	за энергию, руб./Гкал	—	—	—	—	—	—
	за мощность, тыс. руб. в месяц/Гкал/ч	—	—	—	—	—	—
	Население (тарифы указываются с учетом НДС)						
	одноставочный, руб./Гкал	1367,66	—	—	—	—	—
	двухставочный						
	за энергию, руб./Гкал	—	—	—	—	—	—
	за мощность, тыс. руб. в месяц/Гкал/ч	—	—	—	—	—	—
2.	Потребители, оплачивающие производство тепловой энергии (получающие тепловую энергию на коллекторах производителей)						
	одноставочный, руб./Гкал	—	—	—	—	—	—
	двухставочный						
	за энергию, руб./Гкал	—	—	—	—	—	—
	за мощность, тыс. руб. в месяц/Гкал/ч	—	—	—	—	—	—
	Население (тарифы указываются с учетом НДС)						
	одноставочный, руб./Гкал	—	—	—	—	—	—
	двухставочный						
	за энергию, руб./Гкал	—	—	—	—	—	—
	за мощность, тыс. руб. в месяц/Гкал/ч	—	—	—	—	—	—

**Примечание:**

В тарифы (за исключением тарифов для населения) не включен НДС.

ПРАВИТЕЛЬСТВО САНКТ-ПЕТЕРБУРГА  
КОМИТЕТ ПО ТАРИФАМ САНКТ-ПЕТЕРБУРГА  
РАСПОРЯЖЕНИЕ

05.12.2012

446-р

Об установлении тарифов на тепловую энергию, поставляемую  
обществом с ограниченной ответственностью  
«Эксплуатационная компания “Арго-Сервис”»  
потребителям, расположенным на территории Санкт-Петербурга,  
на 2013 год

В соответствии с Федеральным законом от 27.07.2010 № 190-ФЗ «О теплоснабжении», постановлением Правительства Российской Федерации от 26.02.2004 № 109 «О ценообразовании в отношении электрической и тепловой энергии в Российской Федерации», приказом ФСТ России от 08.04.2005 № 130-э «Об утверждении Регламента рассмотрения дел об установлении тарифов и (или) их предельных уровней на электрическую (тепловую) энергию (мощность) и на услуги, оказываемые на оптовом и розничных рынках электрической (тепловой) энергии (мощности)», приказом ФСТ России от 05.07.2005 № 275-э/4 «Об утверждении Методических указаний по индексации предельных (минимального и (или) максимального) уровней тарифов и тарифов на продукцию (услуги) организаций, осуществляющих регулируемую деятельность», приказом ФСТ России от 09.10.2012 № 231-э/4 «Об установлении предельных максимальных уровней тарифов на тепловую энергию, поставляемую теплоснабжающими организациями потребителям, в среднем по субъектам Российской Федерации на 2013 год», постановлением Правительства Санкт-Петербурга от 13.09.2005 № 1346 «О Комитете по тарифам Санкт-Петербурга» и на основании протокола заседания правления Комитета по тарифам Санкт-Петербурга от 05.12.2012 № 1192:

1. Установить тарифы на тепловую энергию, поставляемую обществом с ограниченной ответственностью «Эксплуатационная компания “Арго-Сервис”» потребителям, расположенным на территории Санкт-Петербурга, на 2013 год согласно приложениям №№ 1–2 к настоящему распоряжению.

2. Тарифы, установленные в пункте 1 настоящего распоряжения, действуют с 01.01.2013 по 31.12.2013 с календарной разбивкой.

3. Распоряжение вступает в силу с 01.01.2013, но не ранее дня его официального опубликования.

Председатель Комитета  
по тарифам Санкт-Петербурга

Д. В. Коптин

Приложение № 1  
к распоряжению  
Комитета по тарифам  
Санкт-Петербурга  
от 05.12.2012 № 446-р

Тариф на тепловую энергию, поставляемую  
обществом с ограниченной ответственностью «Эксплуатационная компания «Арго-Сервис»»  
потребителям, расположенным на территории Санкт-Петербурга, на 2013 год  
(на период с 01.01.2013 по 30.06.2013)

№ п/п		Тариф на тепловую энергию					
		Горячая вода	Отборный пар давлением				Острый и редуциро- ванный пар
			от 1,2 до 2,5 кг/см <sup>2</sup>	от 2,5 до 7,0 кг/см <sup>2</sup>	от 7,0 до 13,0 кг/см <sup>2</sup>	свыше 13,0 кг/см <sup>2</sup>	
1	2	3	4	5	6	7	8
1.	Потребители, оплачивающие производство и передачу тепловой энергии						
	одноставочный, руб./Гкал	1179,97	—	—	—	—	—
	двухставочный						
	за энергию, руб./Гкал	—	—	—	—	—	—
	за мощность, тыс. руб. в месяц/Гкал/ч	—	—	—	—	—	—
	Население (тарифы указываются с учетом НДС)						
	одноставочный, руб./Гкал	—	—	—	—	—	—
	двухставочный						
	за энергию, руб./Гкал	—	—	—	—	—	—
	за мощность, тыс. руб. в месяц/Гкал/ч	—	—	—	—	—	—
2.	Потребители, оплачивающие производство тепловой энергии (получающие тепловую энергию на коллекторах производителей)						
	одноставочный, руб./Гкал	—	—	—	—	—	—
	двухставочный						
	за энергию, руб./Гкал	—	—	—	—	—	—
	за мощность, тыс. руб. в месяц/Гкал/ч	—	—	—	—	—	—
	Население (тарифы указываются с учетом НДС)						
	одноставочный, руб./Гкал	—	—	—	—	—	—
	двухставочный						
	за энергию, руб./Гкал	—	—	—	—	—	—
	за мощность, тыс. руб. в месяц/Гкал/ч	—	—	—	—	—	—

**Примечание:**

В тариф не включен НДС.

Приложение № 2  
к распоряжению  
Комитета по тарифам  
Санкт-Петербурга  
от 05.12.2012 № 446-р

Тариф на тепловую энергию, поставляемую  
обществом с ограниченной ответственностью «Эксплуатационная компания «Арго-Сервис»»  
потребителям, расположенным на территории Санкт-Петербурга, на 2013 год  
(на период с 01.07.2013 по 31.12.2013)

№ п/п		Тариф на тепловую энергию					
		Горячая вода	Отборный пар давлением				Острый и редуциро- ванный пар
			от 1,2 до 2,5 кг/см <sup>2</sup>	от 2,5 до 7,0 кг/см <sup>2</sup>	от 7,0 до 13,0 кг/см <sup>2</sup>	свыше 13,0 кг/см <sup>2</sup>	
1	2	3	4	5	6	7	8
1.	Потребители, оплачивающие производство и передачу тепловой энергии						
	одноставочный, руб./Гкал	1337,16	—	—	—	—	—
	двухставочный						
	за энергию, руб./Гкал	—	—	—	—	—	—
	за мощность, тыс. руб. в месяц/Гкал/ч	—	—	—	—	—	—
	Население (тарифы указываются с учетом НДС)						
	одноставочный, руб./Гкал	—	—	—	—	—	—
	двухставочный						
	за энергию, руб./Гкал	—	—	—	—	—	—
	за мощность, тыс. руб. в месяц/Гкал/ч	—	—	—	—	—	—
2.	Потребители, оплачивающие производство тепловой энергии (получающие тепловую энергию на коллекторах производителей)						
	одноставочный, руб./Гкал	—	—	—	—	—	—
	двухставочный						
	за энергию, руб./Гкал	—	—	—	—	—	—
	за мощность, тыс. руб. в месяц/Гкал/ч	—	—	—	—	—	—
	Население (тарифы указываются с учетом НДС)						
	одноставочный, руб./Гкал	—	—	—	—	—	—
	двухставочный						
	за энергию, руб./Гкал	—	—	—	—	—	—
	за мощность, тыс. руб. в месяц/Гкал/ч	—	—	—	—	—	—

**Примечание:**

В тариф не включен НДС.

**ПРАВИТЕЛЬСТВО САНКТ-ПЕТЕРБУРГА  
КОМИТЕТ ПО ТАРИФАМ САНКТ-ПЕТЕРБУРГА  
РАСПОРЯЖЕНИЕ**

05.12.2012

447-р

**Об установлении тарифов на тепловую энергию, поставляемую  
открытым акционерным обществом «Прядильно-ниточный комбинат «Красная нить»»  
потребителям, расположенным на территории Санкт-Петербурга, на 2013 год**

В соответствии с Федеральным законом от 27.07.2010 № 190-ФЗ «О теплоснабжении», постановлением Правительства Российской Федерации от 26.02.2004 № 109 «О ценообразовании в отношении электрической и тепловой энергии в Российской Федерации», приказом ФСТ России от 08.04.2005 № 130-э «Об утверждении Регламента рассмотрения дел об установлении тарифов и (или) их предельных уровней на электрическую (тепловую) энергию (мощность) и на услуги, оказываемые на оптовом и розничных рынках электрической (тепловой) энергии (мощности)», приказом ФСТ России от 05.07.2005 № 275-э/4 «Об утверждении Методических указаний по индексации предельных (минимального и (или) максимального) уровней тарифов и тарифов на продукцию (услуги) организаций, осуществляющих регулируемую деятельность», приказом ФСТ России от 09.10.2012 № 231-э/4 «Об установлении предельных максимальных уровней тарифов на тепловую энергию, поставляемую теплоснабжающими организациями потребителям, в среднем по субъектам Российской Федерации на 2013 год», постановлением Правительства Санкт-Петербурга от 13.09.2005 № 1346 «О Комитете по тарифам Санкт-Петербурга» и на основании протокола заседания правления Комитета по тарифам Санкт-Петербурга от 05.12.2012 № 1193:

1. Установить тарифы на тепловую энергию, поставляемую открытым акционерным обществом «Прядильно-ниточный комбинат «Красная нить»» потребителям, расположенным на территории Санкт-Петербурга, на 2013 год согласно приложениям №№ 1–2 к настоящему распоряжению.

2. Тарифы, установленные в пункте 1 настоящего распоряжения, действуют с 01.01.2013 по 31.12.2013 с календарной разбивкой.

3. Распоряжение вступает в силу с 01.01.2013, но не ранее дня его официального опубликования.

**Председатель Комитета  
по тарифам Санкт-Петербурга**

**Д. В. Коптин**

Приложение № 1  
к распоряжению  
Комитета по тарифам  
Санкт-Петербурга  
от 05.12.2012 № 447-р

**Тарифы на тепловую энергию, поставляемую  
открытым акционерным обществом «Прядильно-ниточный комбинат «Красная нить»»  
потребителям, расположенным на территории Санкт-Петербурга, на 2013 год  
(на период с 01.01.2013 по 30.06.2013)**

№ п/п		Тариф на тепловую энергию						Острый и редуциро- ванный пар
		Горячая вода	Отборный пар давлением				свыше 13,0 кг/см <sup>2</sup>	
			от 1,2 до 2,5 кг/см <sup>2</sup>	от 2,5 до 7,0 кг/см <sup>2</sup>	от 7,0 до 13,0 кг/см <sup>2</sup>	свыше 13,0 кг/см <sup>2</sup>		
1	2	3	4	5	6	7	8	
1.	Потребители, оплачивающие производство и передачу тепловой энергии							
	одноставочный, руб./Гкал	892,92	—	906,58	—	—	—	—
	двухставочный							
	за энергию, руб./Гкал	—	—	—	—	—	—	—
	за мощность, тыс. руб. в месяц/Гкал/ч	—	—	—	—	—	—	—
	Население (тарифы указываются с учетом НДС)							
	одноставочный, руб./Гкал	1053,65	—	—	—	—	—	—
	двухставочный							
	за энергию, руб./Гкал	—	—	—	—	—	—	—
	за мощность, тыс. руб. в месяц/Гкал/ч	—	—	—	—	—	—	—
2.	Потребители, оплачивающие производство тепловой энергии (получающие тепловую энергию на коллекторах производителей)							
	одноставочный, руб./Гкал	—	—	—	—	—	—	—
	двухставочный							
	за энергию, руб./Гкал	—	—	—	—	—	—	—
	за мощность, тыс. руб. в месяц/Гкал/ч	—	—	—	—	—	—	—
	Население (тарифы указываются с учетом НДС)							
	одноставочный, руб./Гкал	—	—	—	—	—	—	—
	двухставочный							
	за энергию, руб./Гкал	—	—	—	—	—	—	—
	за мощность, тыс. руб. в месяц/Гкал/ч	—	—	—	—	—	—	—

**Примечание:**

В тарифы (за исключением тарифов для населения) не включен НДС.



Приложение № 2  
к распоряжению  
Комитета по тарифам  
Санкт-Петербурга  
от 05.12.2012 № 447-р

Тарифы на тепловую энергию, поставляемую  
открытым акционерным обществом «Прядильно-ниточный комбинат «Красная нить»  
потребителям, расположенным на территории Санкт-Петербурга, на 2013 год  
(на период с 01.07.2013 по 31.12.2013)

№ п/п		Тариф на тепловую энергию					
		Горячая вода	Отборный пар давлением				Острый и редуциро- ванный пар
			от 1,2 до 2,5 кг/см <sup>2</sup>	от 2,5 до 7,0 кг/см <sup>2</sup>	от 7,0 до 13,0 кг/см <sup>2</sup>	свыше 13,0 кг/см <sup>2</sup>	
1	2	3	4	5	6	7	8
1.	Потребители, оплачивающие производство и передачу тепловой энергии						
	одноставочный, руб./Гкал	1028,60	—	1044,00	—	—	—
	двухставочный						
	за энергию, руб./Гкал	—	—	—	—	—	—
	за мощность, тыс. руб. в месяц/Гкал/ч	—	—	—	—	—	—
	Население (тарифы указываются с учетом НДС)						
	одноставочный, руб./Гкал	1213,75	—	—	—	—	—
	двухставочный						
	за энергию, руб./Гкал	—	—	—	—	—	—
	за мощность, тыс. руб. в месяц/Гкал/ч	—	—	—	—	—	—
2.	Потребители, оплачивающие производство тепловой энергии (получающие тепловую энергию на коллекторах производителей)						
	одноставочный, руб./Гкал	—	—	—	—	—	—
	двухставочный						
	за энергию, руб./Гкал	—	—	—	—	—	—
	за мощность, тыс. руб. в месяц/Гкал/ч	—	—	—	—	—	—
	Население (тарифы указываются с учетом НДС)						
	одноставочный, руб./Гкал	—	—	—	—	—	—
	двухставочный						
	за энергию, руб./Гкал	—	—	—	—	—	—
	за мощность, тыс. руб. в месяц/Гкал/ч	—	—	—	—	—	—

**Примечание:**

В тарифы (за исключением тарифов для населения) не включен НДС.

ПРАВИТЕЛЬСТВО САНКТ-ПЕТЕРБУРГА  
КОМИТЕТ ПО ТАРИФАМ САНКТ-ПЕТЕРБУРГА  
РАСПОРЯЖЕНИЕ

05.12.2012

448-р

Об установлении тарифов на тепловую энергию, поставляемую  
открытым акционерным обществом «Совавто-С.Петербург» потребителям,  
расположенным на территории Санкт-Петербурга, на 2013 год

В соответствии с Федеральным законом от 27.07.2010 № 190-ФЗ «О теплоснабжении», постановлением Правительства Российской Федерации от 26.02.2004 № 109 «О ценообразовании в отношении электрической и тепловой энергии в Российской Федерации», приказом ФСТ России от 08.04.2005 № 130-э «Об утверждении Регламента рассмотрения дел об установлении тарифов и (или) их предельных уровней на электрическую (тепловую) энергию (мощность) и на услуги, оказываемые на оптовом и розничных рынках электрической (тепловой) энергии (мощности)», приказом ФСТ России от 05.07.2005 № 275-э/4 «Об утверждении Методических указаний по индексации предельных (минимального и (или) максимального) уровней тарифов и тарифов на продукцию (услуги) организаций, осуществляющих регулируемую деятельность», приказом ФСТ России от 09.10.2012 № 231-э/4 «Об установлении предельных максимальных уровней тарифов на тепловую энергию, поставляемую теплоснабжающими организациями потребителям, в среднем по субъектам Российской Федерации на 2013 год», постановлением Правительства Санкт-Петербурга от 13.09.2005 № 1346 «О Комитете по тарифам Санкт-Петербурга» и на основании протокола заседания правления Комитета по тарифам Санкт-Петербурга от 05.12.2012 № 1194:

1. Установить тарифы на тепловую энергию, поставляемую открытым акционерным обществом «Совавто-С.Петербург» потребителям, расположенным на территории Санкт-Петербурга, на 2013 год согласно приложениям №№ 1–2 к настоящему распоряжению.

2. Тарифы, установленные в пункте 1 настоящего распоряжения, действуют с 01.01.2013 по 31.12.2013 с календарной разбивкой.

3. Распоряжение вступает в силу с 01.01.2013, но не ранее дня его официального опубликования.

Председатель Комитета  
по тарифам Санкт-Петербурга

Д. В. Коптин

Приложение № 1  
к распоряжению  
Комитета по тарифам  
Санкт-Петербурга  
от 05.12.2012 № 448-р

Тариф на тепловую энергию, поставляемую открытым  
акционерным обществом «Совавто-С.Петербург» потребителям,  
расположенным на территории Санкт-Петербурга, на 2013 год  
(на период с 01.01.2013 по 30.06.2013)

№ п/п		Тариф на тепловую энергию					
		Горячая вода	Отборный пар давлением				Острый и редуциро- ванный пар
			от 1,2 до 2,5 кг/см <sup>2</sup>	от 2,5 до 7,0 кг/см <sup>2</sup>	от 7,0 до 13,0 кг/см <sup>2</sup>	свыше 13,0 кг/см <sup>2</sup>	
1	2	3	4	5	6	7	8
1.	Потребители, оплачивающие производство и передачу тепловой энергии						
	одноставочный, руб./Гкал	1189,03	—	—	—	—	—
	двухставочный						
	за энергию, руб./Гкал	—	—	—	—	—	—
	за мощность, тыс. руб. в месяц/Гкал/ч	—	—	—	—	—	—
	Население (тарифы указываются с учетом НДС)						
	одноставочный, руб./Гкал	—	—	—	—	—	—
	двухставочный						
	за энергию, руб./Гкал	—	—	—	—	—	—
	за мощность, тыс. руб. в месяц/Гкал/ч	—	—	—	—	—	—
2.	Потребители, оплачивающие производство тепловой энергии (получающие тепловую энергию на коллекторах производителей)						
	одноставочный, руб./Гкал	—	—	—	—	—	—
	двухставочный						
	за энергию, руб./Гкал	—	—	—	—	—	—
	за мощность, тыс. руб. в месяц/Гкал/ч	—	—	—	—	—	—
	Население (тарифы указываются с учетом НДС)						
	одноставочный, руб./Гкал	—	—	—	—	—	—
	двухставочный						
	за энергию, руб./Гкал	—	—	—	—	—	—
	за мощность, тыс. руб. в месяц/Гкал/ч	—	—	—	—	—	—

**Примечание:**

В тариф не включен НДС.

Приложение № 2  
к распоряжению  
Комитета по тарифам  
Санкт-Петербурга  
от 05.12.2012 № 448-р

Тариф на тепловую энергию, поставляемую открытым  
акционерным обществом «Совавто-С.Петербург» потребителям,  
расположенным на территории Санкт-Петербурга, на 2013 год  
(на период с 01.07.2013 по 31.12.2013)

№ п/п		Тариф на тепловую энергию					
		Горячая вода	Отборный пар давлением				Острый и редуциро- ванный пар
			от 1,2 до 2,5 кг/см <sup>2</sup>	от 2,5 до 7,0 кг/см <sup>2</sup>	от 7,0 до 13,0 кг/см <sup>2</sup>	свыше 13,0 кг/см <sup>2</sup>	
1	2	3	4	5	6	7	8
1.	Потребители, оплачивающие производство и передачу тепловой энергии						
	одноставочный, руб./Гкал	1329,86	—	—	—	—	—
	двухставочный						
	за энергию, руб./Гкал	—	—	—	—	—	—
	за мощность, тыс. руб. в месяц/Гкал/ч	—	—	—	—	—	—
	Население (тарифы указываются с учетом НДС)						
	одноставочный, руб./Гкал	—	—	—	—	—	—
	двухставочный						
	за энергию, руб./Гкал	—	—	—	—	—	—
	за мощность, тыс. руб. в месяц/Гкал/ч	—	—	—	—	—	—
2.	Потребители, оплачивающие производство тепловой энергии (получающие тепловую энергию на коллекторах производителей)						
	одноставочный, руб./Гкал	—	—	—	—	—	—
	двухставочный						
	за энергию, руб./Гкал	—	—	—	—	—	—
	за мощность, тыс. руб. в месяц/Гкал/ч	—	—	—	—	—	—
	Население (тарифы указываются с учетом НДС)						
	одноставочный, руб./Гкал	—	—	—	—	—	—
	двухставочный						
	за энергию, руб./Гкал	—	—	—	—	—	—
	за мощность, тыс. руб. в месяц/Гкал/ч	—	—	—	—	—	—

**Примечание:**

В тариф не включен НДС.

**ПРАВИТЕЛЬСТВО САНКТ-ПЕТЕРБУРГА  
КОМИТЕТ ПО ТАРИФАМ САНКТ-ПЕТЕРБУРГА  
РАСПОРЯЖЕНИЕ**

05.12.2012

449-р

**Об установлении тарифов на тепловую энергию, поставляемую  
открытым акционерным обществом «Ленинградский электромеханический завод»  
потребителям, расположенным на территории Санкт-Петербурга, на 2013 год**

В соответствии с Федеральным законом от 27.07.2010 № 190-ФЗ «О теплоснабжении», постановлением Правительства Российской Федерации от 26.02.2004 № 109 «О ценообразовании в отношении электрической и тепловой энергии в Российской Федерации», приказом ФСТ России от 08.04.2005 № 130-э «Об утверждении Регламента рассмотрения дел об установлении тарифов и (или) их предельных уровней на электрическую (тепловую) энергию (мощность) и на услуги, оказываемые на оптовом и розничных рынках электрической (тепловой) энергии (мощности)», приказом ФСТ России от 05.07.2005 № 275-э/4 «Об утверждении Методических указаний по индексации предельных (минимального и (или) максимального) уровней тарифов и тарифов на продукцию (услуги) организаций, осуществляющих регулируемую деятельность», приказом ФСТ России от 09.10.2012 № 231-э/4 «Об установлении предельных максимальных уровней тарифов на тепловую энергию, поставляемую теплоснабжающими организациями потребителям, в среднем по субъектам Российской Федерации на 2013 год», постановлением Правительства Санкт-Петербурга от 13.09.2005 № 1346 «О Комитете по тарифам Санкт-Петербурга» и на основании протокола заседания правления Комитета по тарифам Санкт-Петербурга от 05.12.2012 № 1195:

1. Установить тарифы на тепловую энергию, поставляемую открытым акционерным обществом «Ленинградский электромеханический завод» потребителям, расположенным на территории Санкт-Петербурга, на 2013 год согласно приложениям №№ 1–2 к настоящему распоряжению.

2. Тарифы, установленные в пункте 1 настоящего распоряжения, действуют с 01.01.2013 по 31.12.2013 с календарной разбивкой.

3. Распоряжение вступает в силу с 01.01.2013, но не ранее дня его официального опубликования.

**Председатель Комитета  
по тарифам Санкт-Петербурга**

**Д. В. Коптин**

Приложение № 1  
к распоряжению  
Комитета по тарифам  
Санкт-Петербурга  
от 05.12.2012 № 449-р

**Тарифы на тепловую энергию, поставляемую  
открытым акционерным обществом «Ленинградский электромеханический завод»  
потребителям, расположенным на территории Санкт-Петербурга, на 2013 год  
(на период с 01.01.2013 по 30.06.2013)**

№ п/п		Тариф на тепловую энергию						Острый и редуциро- ванный пар
		Горячая вода	Отборный пар давлением					
			от 1,2 до 2,5 кг/см <sup>2</sup>	от 2,5 до 7,0 кг/см <sup>2</sup>	от 7,0 до 13,0 кг/см <sup>2</sup>	свыше 13,0 кг/см <sup>2</sup>		
1	2	3	4	5	6	7	8	
1.	Потребители, оплачивающие производство и передачу тепловой энергии							
	одноставочный, руб./Гкал	1029,98	1036,78	1043,58	—	—	—	
	двухставочный							
	за энергию, руб./Гкал	—	—	—	—	—	—	
	за мощность, тыс. руб. в месяц/Гкал/ч	—	—	—	—	—	—	
	Население (тарифы указываются с учетом НДС)							
	одноставочный, руб./Гкал	—	—	—	—	—	—	
	двухставочный							
	за энергию, руб./Гкал	—	—	—	—	—	—	
	за мощность, тыс. руб. в месяц/Гкал/ч	—	—	—	—	—	—	
2.	Потребители, оплачивающие производство тепловой энергии (получающие тепловую энергию на коллекторах производителей)							
	одноставочный, руб./Гкал	—	—	—	—	—	—	
	двухставочный							
	за энергию, руб./Гкал	—	—	—	—	—	—	
	за мощность, тыс. руб. в месяц/Гкал/ч	—	—	—	—	—	—	
	Население (тарифы указываются с учетом НДС)							
	одноставочный, руб./Гкал	—	—	—	—	—	—	
	двухставочный							
	за энергию, руб./Гкал	—	—	—	—	—	—	
	за мощность, тыс. руб. в месяц/Гкал/ч	—	—	—	—	—	—	

**Примечание:**

В тарифы не включен НДС.



Приложение № 2  
к распоряжению  
Комитета по тарифам  
Санкт-Петербурга  
от 05.12.2012 № 449-р

Тарифы на тепловую энергию, поставляемую  
открытым акционерным обществом «Ленинградский электромеханический завод»  
потребителям, расположенным на территории Санкт-Петербурга, на 2013 год  
(на период с 01.07.2013 по 31.12.2013)

№ п/п		Тариф на тепловую энергию					
		Горячая вода	Отборный пар давлением				Острый и редуциро- ванный пар
			от 1,2 до 2,5 кг/см <sup>2</sup>	от 2,5 до 7,0 кг/см <sup>2</sup>	от 7,0 до 13,0 кг/см <sup>2</sup>	свыше 13,0 кг/см <sup>2</sup>	
1	2	3	4	5	6	7	8
1.	Потребители, оплачивающие производство и передачу тепловой энергии						
	одноставочный, руб./Гкал	1194,56	1202,26	1209,96	—	—	—
	двухставочный						
	за энергию, руб./Гкал	—	—	—	—	—	—
	за мощность, тыс. руб. в месяц/Гкал/ч	—	—	—	—	—	—
	Население (тарифы указываются с учетом НДС)						
	одноставочный, руб./Гкал	—	—	—	—	—	—
	двухставочный						
	за энергию, руб./Гкал	—	—	—	—	—	—
	за мощность, тыс. руб. в месяц/Гкал/ч	—	—	—	—	—	—
2.	Потребители, оплачивающие производство тепловой энергии (получающие тепловую энергию на коллекторах производителей)						
	одноставочный, руб./Гкал	—	—	—	—	—	—
	двухставочный						
	за энергию, руб./Гкал	—	—	—	—	—	—
	за мощность, тыс. руб. в месяц/Гкал/ч	—	—	—	—	—	—
	Население (тарифы указываются с учетом НДС)						
	одноставочный, руб./Гкал	—	—	—	—	—	—
	двухставочный						
	за энергию, руб./Гкал	—	—	—	—	—	—
	за мощность, тыс. руб. в месяц/Гкал/ч	—	—	—	—	—	—

**Примечание:**

В тарифы не включен НДС.

ПРАВИТЕЛЬСТВО САНКТ-ПЕТЕРБУРГА  
КОМИТЕТ ПО ТАРИФАМ САНКТ-ПЕТЕРБУРГА  
РАСПОРЯЖЕНИЕ

05.12.2012

450-р

Об установлении тарифов на тепловую энергию, поставляемую  
открытым акционерным обществом «Северная мануфактура» потребителям,  
расположенным на территории Санкт-Петербурга, на 2013 год

В соответствии с Федеральным законом от 27.07.2010 № 190-ФЗ «О теплоснабжении», постановлением Правительства Российской Федерации от 26.02.2004 № 109 «О ценообразовании в отношении электрической и тепловой энергии в Российской Федерации», приказом ФСТ России от 08.04.2005 № 130-э «Об утверждении Регламента рассмотрения дел об установлении тарифов и (или) их предельных уровней на электрическую (тепловую) энергию (мощность) и на услуги, оказываемые на оптовом и розничных рынках электрической (тепловой) энергии (мощности)», приказом ФСТ России от 05.07.2005 № 275-э/4 «Об утверждении Методических указаний по индексации предельных (минимального и (или) максимального) уровней тарифов и тарифов на продукцию (услуги) организаций, осуществляющих регулируемую деятельность», приказом ФСТ России от 09.10.2012 № 231-э/4 «Об установлении предельных максимальных уровней тарифов на тепловую энергию, поставляемую теплоснабжающими организациями потребителям, в среднем по субъектам Российской Федерации на 2013 год», постановлением Правительства Санкт-Петербурга от 13.09.2005 № 1346 «О Комитете по тарифам Санкт-Петербурга» и на основании протокола заседания правления Комитета по тарифам Санкт-Петербурга от 05.12.2012 № 1196:

1. Установить тарифы на тепловую энергию, поставляемую открытым акционерным обществом «Северная мануфактура» потребителям, расположенным на территории Санкт-Петербурга, на 2013 год согласно приложениям №№ 1–2 к настоящему распоряжению.

2. Тарифы, установленные в пункте 1 настоящего распоряжения, действуют с 01.01.2013 по 31.12.2013 с календарной разбивкой.

3. Распоряжение вступает в силу с 01.01.2013, но не ранее дня его официального опубликования.

Председатель Комитета  
по тарифам Санкт-Петербурга

Д. В. Коптин

Приложение № 1  
к распоряжению  
Комитета по тарифам  
Санкт-Петербурга  
от 05.12.2012 № 450-р

Тарифы на тепловую энергию, поставляемую  
открытым акционерным обществом «Северная мануфактура» потребителям,  
расположенным на территории Санкт-Петербурга, на 2013 год  
(на период с 01.01.2013 по 30.06.2013)

№ п/п		Тариф на тепловую энергию					
		Горячая вода	Отборный пар давлением				Острый и редуциро- ванный пар
			от 1,2 до 2,5 кг/см <sup>2</sup>	от 2,5 до 7,0 кг/см <sup>2</sup>	от 7,0 до 13,0 кг/см <sup>2</sup>	свыше 13,0 кг/см <sup>2</sup>	
1	2	3	4	5	6	7	8
1.	Потребители, оплачивающие производство и передачу тепловой энергии						
	одноставочный, руб./Гкал	1374,34	—	—	—	—	—
	двухставочный						
	за энергию, руб./Гкал	—	—	—	—	—	—
	за мощность, тыс. руб. в месяц/Гкал/ч	—	—	—	—	—	—
	Население (тарифы указываются с учетом НДС)						
	одноставочный, руб./Гкал	1621,72	—	—	—	—	—
	двухставочный						
	за энергию, руб./Гкал	—	—	—	—	—	—
	за мощность, тыс. руб. в месяц/Гкал/ч	—	—	—	—	—	—
2.	Потребители, оплачивающие производство тепловой энергии (получающие тепловую энергию на коллекторах производителей)						
	одноставочный, руб./Гкал	—	—	—	—	—	—
	двухставочный						
	за энергию, руб./Гкал	—	—	—	—	—	—
	за мощность, тыс. руб. в месяц/Гкал/ч	—	—	—	—	—	—
	Население (тарифы указываются с учетом НДС)						
	одноставочный, руб./Гкал	—	—	—	—	—	—
	двухставочный						
	за энергию, руб./Гкал	—	—	—	—	—	—
	за мощность, тыс. руб. в месяц/Гкал/ч	—	—	—	—	—	—

**Примечание:**

В тарифы (за исключением тарифов для населения) не включен НДС.

Приложение № 2  
к распоряжению  
Комитета по тарифам  
Санкт-Петербурга  
от 05.12.2012 № 450-р

Тарифы на тепловую энергию, поставляемую  
открытым акционерным обществом «Северная мануфактура» потребителям,  
расположенным на территории Санкт-Петербурга, на 2013 год  
(на период с 01.07.2013 по 31.12.2013)

№ п/п		Тариф на тепловую энергию					
		Горячая вода	Отборный пар давлением				Острый и редуциро- ванный пар
			от 1,2 до 2,5 кг/см <sup>2</sup>	от 2,5 до 7,0 кг/см <sup>2</sup>	от 7,0 до 13,0 кг/см <sup>2</sup>	свыше 13,0 кг/см <sup>2</sup>	
1	2	3	4	5	6	7	8
1.	Потребители, оплачивающие производство и передачу тепловой энергии						
	одноставочный, руб./Гкал	1612,09	—	—	—	—	—
	двухставочный						
	за энергию, руб./Гкал	—	—	—	—	—	—
	за мощность, тыс. руб. в месяц/Гкал/ч	—	—	—	—	—	—
	Население (тарифы указываются с учетом НДС)						
	одноставочный, руб./Гкал	1902,27	—	—	—	—	—
	двухставочный						
	за энергию, руб./Гкал	—	—	—	—	—	—
	за мощность, тыс. руб. в месяц/Гкал/ч	—	—	—	—	—	—
2.	Потребители, оплачивающие производство тепловой энергии (получающие тепловую энергию на коллекторах производителей)						
	одноставочный, руб./Гкал	—	—	—	—	—	—
	двухставочный						
	за энергию, руб./Гкал	—	—	—	—	—	—
	за мощность, тыс. руб. в месяц/Гкал/ч	—	—	—	—	—	—
	Население (тарифы указываются с учетом НДС)						
	одноставочный, руб./Гкал	—	—	—	—	—	—
	двухставочный						
	за энергию, руб./Гкал	—	—	—	—	—	—
	за мощность, тыс. руб. в месяц/Гкал/ч	—	—	—	—	—	—

**Примечание:**

В тарифы (за исключением тарифов для населения) не включен НДС.

**ПРАВИТЕЛЬСТВО САНКТ-ПЕТЕРБУРГА  
КОМИТЕТ ПО ТАРИФАМ САНКТ-ПЕТЕРБУРГА  
РАСПОРЯЖЕНИЕ**

07.12.2012

463-р

**О внесении изменений в распоряжение  
Комитета по тарифам Санкт-Петербурга от 01.07.2011 № 122-р**

В соответствии с постановлением Правительства Санкт-Петербурга от 25.07.2011 № 1037 «О Порядке разработки и утверждения исполнительными органами государственной власти Санкт-Петербурга административных регламентов предоставления государственных услуг (исполнения государственных функций)», на основании протокола заседания правления Комитета по тарифам Санкт-Петербурга от 07.12.2012 № 1212, в целях приведения правовых актов Комитета по тарифам Санкт-Петербурга в соответствие с действующим законодательством:

1. Внести изменение в распоряжение Комитета по тарифам Санкт-Петербурга от 01.07.2011 № 122-р «Об утверждении Административного регламента Комитета по тарифам Санкт-Петербурга по исполнению государственной функции «Контроль за осуществляемой гарантирующими поставщиками деятельностью по обеспечению надежного энергоснабжения населения», заменив в преамбуле распоряжения слова «постановлением Правительства Санкт-Петербурга от 02.04.2009 № 370 «О Временном порядке разработки и утверждения административных регламентов исполнения государственных функций (предоставления государственных услуг) исполнительными органами государственной власти Санкт-Петербурга» словами «постановлением Правительства Санкт-Петербурга от 25.07.2011 № 1037 «О Порядке разработки и утверждения исполнительными органами государственной власти Санкт-Петербурга административных регламентов предоставления государственных услуг (исполнения государственных функций)».

2. Административный регламент Комитета по тарифам Санкт-Петербурга по исполнению государственной функции «Контроль за осуществляемой гарантирующими поставщиками деятельностью по обеспечению надежного энергоснабжения населения», утвержденный распоряжением Комитета по тарифам Санкт-Петербурга от 01.07.2011 № 122-р, изложить в редакции согласно приложению к настоящему распоряжению.

3. Распоряжение вступает в силу со дня его официального опубликования.

4. Контроль за выполнением распоряжения остается за председателем Комитета по тарифам Санкт-Петербурга.

**Председатель Комитета  
по тарифам Санкт-Петербурга**

**Д. В. Коптин**

**Приложение  
к распоряжению  
Комитета по тарифам  
Санкт-Петербурга  
от 07.12.2012 № 463-р**

**АДМИНИСТРАТИВНЫЙ РЕГЛАМЕНТ  
Комитета по тарифам Санкт-Петербурга  
по исполнению государственной функции по осуществлению контроля  
за осуществляемой гарантирующими поставщиками деятельностью  
по обеспечению надежного энергоснабжения населения**

**I. Общие положения**

1.1. Наименование государственной функции: осуществление контроля за осуществляемой гарантирующими поставщиками деятельностью по обеспечению надёжного энергоснабжения населения.

Краткое наименование государственной функции: осуществление контроля за осуществляемой гарантирующими поставщиками деятельностью по обеспечению надёжного энергоснабжения населения.

Блок-схема исполнения государственной функции приводится в приложении № 1 к настоящему Административному регламенту.

1.2. Государственная функция исполняется Комитетом по тарифам Санкт-Петербурга (далее — Комитет).

1.3. Исполнение государственной функции осуществляется в соответствии со следующими нормативными правовыми актами:

Федеральным законом от 26.03.2003 № 35-ФЗ «Об электроэнергетике»;

Федеральным законом от 26.03.2003 № 36-ФЗ «Об особенностях функционирования электроэнергетики в переходный период и о внесении изменений в некоторые законодательные акты Российской Федерации и признании утратившими силу некоторых законодательных актов Российской Федерации в связи с принятием Федерального закона «Об электроэнергетике»;

Федеральным законом от 26.12.2008 № 294-ФЗ «О защите прав юридических лиц и индивидуальных предпринимателей при осуществлении государственного контроля (надзора) и муниципального контроля» (далее — Федеральный закон № 294-ФЗ);

постановлением Правительства Российской Федерации от 09.02.2009 № 98 «Об утверждении Правил осуществления контроля за применением платы за технологическое присоединение и (или) стандартизированных тарифных ставок, определяющих величину этой платы»;

постановлением Правительства Российской Федерации от 01.12.2009 № 977 «Об инвестиционных программах субъектов электроэнергетики»;

постановлением Правительства Российской Федерации от 30.06.2010 № 489 «Об утверждении Правил подготовки органами государственного контроля (надзора) и органами муниципального контроля ежегодных планов проведения плановых проверок юридических лиц и индивидуальных предпринимателей»;

постановлением Правительства Российской Федерации от 21.02.2011 № 97 «Об утверждении Типового положения об органе исполнительной власти субъекта Российской Федерации в области государственного регулирования тарифов»;

постановлением Правительства Российской Федерации от 29.12.2011 № 1178 «О ценообразовании в области регулируемых цен (тарифов) в электроэнергетике»;

постановлением Правительства Российской Федерации от 04.05.2012 № 442 «О функционировании розничных рынков электрической энергии, полном и (или) частичном ограничении режима потребления электрической энергии» (далее — Основные положения);

приказом Генеральной прокуратуры Российской Федерации от 27.03.2009 № 93 «О реализации Федерального закона от 26.12.2008 № 294-ФЗ «О защите прав юридических лиц и индивидуальных предпринимателей при осуществлении государственного контроля (надзора) и муниципального контроля»;

приказом Министерства экономического развития Российской Федерации от 30.04.2009 № 141 «О защите прав юридических лиц и индивидуальных предпринимателей при осуществлении государственного контроля (надзора) и муниципального контроля» (далее — приказ Минэкономразвития № 141);

постановлением Правительства Санкт-Петербурга от 13.09.2005 № 1346 «О Комитете по тарифам Санкт-Петербурга».



1.4. Конечным результатом исполнения государственной функции является установление факта (отсутствия факта) отклонения в сторону ухудшения значения одного из показателей финансового состояния гарантирующего поставщика от контрольных показателей, предусмотренных приложением № 1 к Основным положениям, а также нарушения исполнения иных обязательств, принятых на себя гарантирующим поставщиком в соответствии с Основными положениями, соблюдения гарантирующими поставщиками порядка представления отчетности.

1.5. Порядок исполнения государственной функции:

1.5.1. Место нахождения и почтовый адрес Комитета для направления документов и заявлений по вопросам исполнения государственной функции: Садовая ул., д. 14/52, лит. А, Санкт-Петербург, 191023.

График работы Комитета:

понедельник-четверг с 9.00 до 18.00,

пятница с 9.00 до 17.00,

обеденный перерыв с 12.30 до 13.18,

суббота, воскресенье - выходные дни.

В предпраздничные дни время работы Комитета сокращается на один час.

1.5.2. Консультации по исполнению государственной функции предоставляются по телефонам:

576-21-50 приемная председателя Комитета;

576-21-67 канцелярия Комитета;

576-21-58 отдел правового обеспечения Юридического управления Комитета;

576-21-65 отдел энергосбережения и развития топливно-энергетического комплекса Управления развития топливно-энергетического комплекса и потребительского рынка Комитета;

576-21-79 отдел энергетических и топливных балансов Управления тарифного регулирования и экспертизы Комитета.

1.5.3. Информация об исполнении государственной функции размещается на официальном сайте Администрации Санкт-Петербурга в сети Интернет [www.gov.spb.ru](http://www.gov.spb.ru) в разделе Комитета по тарифам Санкт-Петербурга, а также на информационном портале Комитета [www.tarifspb.ru](http://www.tarifspb.ru).

Адрес электронной почты Комитета для приема обращения заинтересованных лиц [gek@gov.spb.ru](mailto:gek@gov.spb.ru).

1.5.4. Информацию по вопросам исполнения государственной функции заинтересованные лица могут получить следующими способами:

при личном обращении на прием к специалистам Комитета;

при письменном обращении по адресу Комитета, указанному в пункте 1.5.1 настоящего Административного регламента;

при обращении по адресу электронной почты Комитета, указанному в пункте 1.5.3 настоящего Административного регламента;

при обращении по телефонам, указанным в пункте 1.5.2 настоящего Административного регламента;

на официальном сайте Администрации Санкт-Петербурга в сети Интернет [www.gov.spb.ru](http://www.gov.spb.ru) в разделе Комитета по тарифам Санкт-Петербурга, а также на информационном портале Комитета [www.tarifspb.ru](http://www.tarifspb.ru);

на стендах, расположенных в Комитете.

1.5.5. Заинтересованным лицам, в случае их устного или письменного обращения в Комитет, в том числе отправленного по электронной почте, предоставляется следующая информация, связанная с исполнением государственной функции:

о входящем номере, под которым зарегистрировано в системе делопроизводства Комитета письменное обращение заинтересованных лиц;

о принятом решении или мерах по конкретному письменному обращению;

о месте размещения на официальном сайте Администрации Санкт-Петербурга в сети Интернет, а также на информационном портале Комитета справочных материалов по вопросам исполнения государственной функции;

реквизиты нормативных правовых актов, указанных в пункте 1.3 настоящего Административного регламента, регулирующих исполнение государственной функции и их отдельные положения;

положения настоящего Административного регламента;

местонахождение, режим работы, номера контактных телефонов Комитета, указанные в подпунктах 1.5.1, 1.5.2 настоящего Административного регламента;

иная информация об исполнении государственной функции.

1.6. Государственная функция исполняется Комитетом на безвозмездной основе.

1.7. Срок исполнения государственной функции:

срок проведения анализа представленных гарантирующими поставщиками документов составляет 30 календарных дней.

общий срок проведения документарной, выездной проверки составляет не более чем 20 рабочих дней.

В исключительных случаях, связанных с необходимостью проведения сложных и (или) длительных исследований, испытаний, специальных экспертиз и расследований, на основании мотивированного предложения лица, осуществляющего проверку, председатель Комитета, на основании приказа Комитета, может продлить срок проведения плановой выездной проверки гарантирующего поставщика, но не более чем на 20 рабочих дней.

1.8. Предметом государственного контроля (надзора) является исполнение обязательств, принятых на себя гарантирующим поставщиком в соответствии с Основными положениями, соблюдение гарантирующим поставщиком порядка представления отчетности.

1.9. Права и обязанности должностных лиц, государственных служащих Комитета при осуществлении государственного контроля (надзора) в соответствии с настоящим Административным регламентом:

1) своевременно и в полной мере исполнять предоставленные в соответствии с законодательством Российской Федерации полномочия по предупреждению, выявлению и пресечению нарушений обязательных требований;

2) соблюдать законодательство Российской Федерации, права и законные интересы гарантирующих поставщиков, проверка которых проводится;

3) проводить проверку на основании приказа Комитета о её проведении в соответствии с её назначением;

4) проводить проверку только во время исполнения служебных обязанностей, выездную проверку только при предъявлении служебных удостоверений, приказа Комитета и, в случае проведения внеплановой выездной проверки, копии документа о согласовании с Прокуратурой Санкт-Петербурга проведения проверки;

5) не препятствовать руководителю, иному должностному лицу или уполномоченному представителю гарантирующего поставщика, проверка которого проводится, присутствовать при проведении проверки и давать разъяснения по вопросам, относящимся к предмету проверки;

6) предоставлять руководителю, иному должностному лицу или уполномоченному представителю гарантирующего поставщика, присутствующим при проведении проверки, информацию и документы, относящиеся к предмету проверки;

7) знакомить руководителя, иное должностное лицо или уполномоченного представителя гарантирующего поставщика с результатами проверки;

8) доказывать обоснованность своих действий при их обжаловании гарантирующим поставщиком, проверка которого проводится, в порядке, установленном законодательством Российской Федерации;

9) соблюдать сроки проведения проверки, установленные действующим законодательством и настоящим Административным регламентом;

10) не требовать от гарантирующего поставщика, проверка которого проводится, документов и иных сведений, представление которых не предусмотрено законодательством Российской Федерации;

11) перед началом проведения выездной проверки по просьбе руководителя, иного должностного лица или уполномоченного представителя гарантирующего поставщика, проверка которого проводится, ознакомить их с положениями настоящего Административного регламента;

12) осуществлять запись о проведенной проверке в журнале учета проверок.

1.10. Права и обязанности лиц, в отношении которых осуществляются мероприятия по контролю (надзору).

Руководитель, иное должностное лицо или уполномоченный представитель гарантирующего поставщика, проверка которого проводится, имеют право:

1) непосредственно присутствовать при проведении проверки, давать объяснения по вопросам, относящимся к предмету проверки;

2) получать от Комитета, его должностных лиц информацию, которая относится к предмету проверки и предоставление которой предусмотрено действующим законодательством и настоящим Административным регламентом;



3) знакомиться с результатами проверки и указывать в акте проверки о своем ознакомлении с результатами проверки, согласии или несогласии с ними, а также с отдельными действиями должностных лиц Комитета;

4) обжаловать действия (бездействие) должностных лиц Комитета, повлекшие за собой нарушение прав гарантирующего поставщика при проведении проверки, в административном и (или) судебном порядке в соответствии с законодательством Российской Федерации.

Руководитель, иное должностное лицо или уполномоченный представитель гарантирующего поставщика, проверка которого проводится, обязаны:

1) предоставить должностным лицам, государственным служащим Комитета возможность ознакомиться с документами, связанными с целями, задачами и предметом проверки, а также обеспечить доступ проводящих проверку должностных лиц, государственных служащих Комитета на свою территорию;

2) обеспечить присутствие руководителя, иного должностного лица или уполномоченного представителя гарантирующего поставщика, ответственных за организацию и проведение мероприятий по выполнению обязательных требований.

## **II. Состав, последовательность и сроки выполнения административных процедур (действий), требования к порядку их выполнения, в том числе особенности выполнения административных процедур (действий) в электронной форме**

При исполнении государственной функции Комитетом осуществляются следующие административные процедуры (действия):

анализ отчетности гарантирующих поставщиков электрической энергии:

приём и регистрация квартальных и годовых отчётов гарантирующих поставщиков, а также отчётов по исполнению иных обязательств, принятых на себя в соответствии с Основными положениями;

создание экспертной группы в целях анализа отчётов гарантирующих поставщиков;

анализ отчётов гарантирующих поставщиков;

утверждение заключения экспертной группы;

осуществление плановых проверок хозяйственной деятельности гарантирующих поставщиков;

подготовка проекта ежегодного плана проверок;

согласование с прокуратурой Санкт-Петербурга проекта ежегодного плана проверок;

утверждение ежегодного плана проверок;

размещение на официальном сайте Комитета в сети Интернет ежегодного плана проверок;

подготовка и издание приказа Комитета о проведении плановой (документарной или выездной) проверки;

проведение плановой документарной проверки;

проведение плановой выездной проверки;

осуществление внеплановых проверок хозяйственной деятельности гарантирующих поставщиков;

подготовка и издание приказа Комитета о проведении внеплановой (документарной или выездной) проверки;

проведение внеплановой документарной проверки;

согласование проведения внеплановой выездной проверки с прокуратурой Санкт-Петербурга;

проведение внеплановой выездной проверки гарантирующих поставщиков;

рассмотрение акта плановой или внеплановой проверки;

выдача предписания об устранении нарушения.

Административные процедуры (действия) в электронной форме не выполняются.

2.1. Анализ отчетности гарантирующих поставщиков электрической энергии

### **2.1.1. Прием и регистрация квартальных и годовых отчётов гарантирующих поставщиков**

2.1.1.1. Юридическим фактом, являющимся основанием для начала административной процедуры, яв-

ляется поступление в Комитет следующих документов, подписанных руководителем и заверенных печатью гарантирующего поставщика:

квартальные и годовые формы бухгалтерской отчетности с отметкой налогового органа;

заключение аудиторской проверки по итогам годовой бухгалтерской и налоговой отчетности;

справка с расчетом показателей финансового состояния в соответствии с приложением № 1 к Основным положениям;

отчётность по исполнению иных обязательств, принятых на себя гарантирующими поставщиками в соответствии с Основными положениями.

2.1.1.2. Ведущий специалист Отдела по вопросам государственной службы, кадров и делопроизводства Комитета регистрирует поступившие отчёты гарантирующих поставщиков в течение одного рабочего дня с момента их поступления в Комитет в программе «Единая система электронного документооборота и делопроизводства» и направляет председателю Комитета для дачи поручений об их рассмотрении в виде резолюции, содержащей указание об исполнителях, а также о необходимости создания экспертной группы в целях проведения анализа отчётов гарантирующих поставщиков. На документах проставляется дата резолюции и подпись председателя Комитета.

Специалист 1 категории Отдела по вопросам государственной службы, кадров и делопроизводства Комитета направляет отчёты гарантирующих поставщиков соответствующим руководителям структурных подразделений Комитета для исполнения в соответствии с резолюцией председателя Комитета.

Продолжительность и максимальный срок выполнения действия один рабочий день.

2.1.1.3. Должностным лицом, ответственным за выполнение действия, является начальник Отдела по вопросам государственной службы, кадров и делопроизводства Комитета.

2.1.1.4. Основания для приостановления исполнения государственной функции в рамках данной административной процедуры действующим законодательством Российской Федерации не предусмотрены.

2.1.1.5. Критерием принятия решения является поступление в Комитет отчётов от гарантирующих поставщиков.

2.1.1.6. Результатом административной процедуры является регистрация отчётов и передача их руководителям структурных подразделений Комитета для исполнения в соответствии с резолюцией председателя Комитета.

2.1.1.7. Результат выполнения действия фиксируется в программе «Единая система электронного документооборота и делопроизводства».

### **2.1.2. Создание экспертной группы в целях анализа отчётов гарантирующих поставщиков**

2.1.2.1. Юридическим фактом, являющимся основанием для начала административной процедуры, является регистрация отчётов и передача их руководителям структурных подразделений Комитета для исполнения в соответствии с резолюцией председателя Комитета, содержащей указание о необходимости создания экспертной группы в целях проведения анализа отчётов гарантирующих поставщиков.

2.1.2.2. Проект приказа о создании экспертной группы разрабатывается специалистами Комитета по поручению заместителя председателя Комитета в одном экземпляре, каждый лист проекта приказа о создании экспертной группы, включая приложения, на оборотной стороне должен быть завизирован с указанием должности, фамилии, инициалов и даты визирования в следующей последовательности:

начальником Управления развития ТЭК и потребительского рынка;

заместителем председателя Комитета - начальником Юридического управления Комитета;

первым заместителем председателя Комитета.

Основаниями (критериями) для включения сотрудников Комитета в состав экспертной группы являются положения должностных регламентов сотрудников Комитета.

Проект приказа о создании экспертной группы, завизированный вышеуказанными должностными лицами, направляется в отдел правового обеспечения Юридического управления Комитета для обеспечения его подписания председателем Комитета. После подписания председателем Комитета приказа о создании экспертной группы в тот же день присваивается номер и проставляется дата его подписания, копии направляются лицам, ответственным за исполнение приказа о создании экспертной группы.

Продолжительность и максимальный срок выполнения действия три рабочих дня.

2.1.2.3. Должностным лицом, ответственным за выполнение действия, является заместитель председателя Комитета.

2.1.2.4. Основания для приостановления исполнения государственной функции в рамках данной административной процедуры действующим законодательством Российской Федерации не предусмотрены.

2.1.2.5. Критерием принятия решения является соответствие проекта приказа о создании экспертной группы требованиям Регламента Комитета и Инструкции по делопроизводству Комитета.

2.1.2.6. Результатом административной процедуры является приказ о создании экспертной группы.

2.1.2.7. Способом фиксации результата административной процедуры является подписание председателем Комитета приказа о создании экспертной группы.

### 2.1.3. Анализ отчётов гарантирующих поставщиков

2.1.3.1. Юридическим фактом, являющимся основанием для начала административной процедуры, является приказ о создании экспертной группы.

2.1.3.2. Экспертной группой осуществляется анализ отчётов гарантирующих поставщиков в целях выявления отклонений в сторону ухудшения значения одного из показателей финансового состояния гарантирующего поставщика от контрольных показателей, предусмотренных приложением 1 к Основным положениям, а также нарушений исполнения иных обязательств, принятых на себя гарантирующим поставщиком в соответствии с Основными положениями, соблюдения гарантирующими поставщиками порядка представления отчётности (далее - отклонения в сторону ухудшения значения показателей финансового состояния гарантирующего поставщика).

Руководитель экспертной группы, указанный в приказе о создании экспертной группы, передает заключение экспертной группы, составленное по результатам анализа отчётов гарантирующих поставщиков, главному специалисту отдела правового обеспечения Юридического управления (далее - секретарь правления).

Продолжительность и максимальный срок выполнения действия 30 дней.

2.1.3.3. Должностным лицом, ответственным за выполнение действия, является первый заместитель председателя Комитета.

2.1.3.4. Основания для приостановления исполнения государственной функции в рамках данной административной процедуры действующим законодательством Российской Федерации не предусмотрены.

2.1.3.5. Критерием принятия решения является наличие (отсутствие) факта отклонения в сторону ухудшения значения показателей финансового состояния гарантирующего поставщика.

2.1.3.6. Результатом административной процедуры является передача подготовленного заключения экспертной группы секретарю правления для включения в повестку и утверждения на заседании правления Комитета.

2.1.3.7. Результат выполнения административной процедуры фиксируется заключением экспертной группы, подписанным всеми членами экспертной группы.

### 2.1.4. Утверждение заключения экспертной группы

2.1.4.1. Юридическим фактом, являющимся основанием для начала административной процедуры, является подготовленное заключение экспертной группы, переданное руководителем экспертной группы секретарю правления для включения в повестку и утверждения на заседании правления Комитета.

2.1.4.2. Организация работы правления Комитета осуществляется секретарем правления.

Материалы по повестке заседания правления Комитета готовятся специалистами структурного подразделения Комитета, ответственного за рассматриваемый на заседании вопрос, и передаются секретарю правления Комитета за три рабочих дня до рассмотрения материалов на заседании правления Комитета.

Полный комплект документов по очередной повестке заседания правления Комитета распространяется секретарем правления между членами правления.

К заседанию правления специалистами структурного подразделения Комитета, ответственного за рассматриваемый на заседании вопрос, представляются следующие документы:

аналитическая записка, содержащая краткое содержание вопроса;

список лиц, приглашенных на заседание по данному вопросу;

проект протокола заседания правления Комитета.

Указанные документы к заседанию правления Комитета должны быть предварительно согласованы и завизированы на оборотной стороне каждого листа документа специалистами структурного подразделения, ответственного за рассматриваемый на заседании вопрос, заместителем председателя Комитета, координирующим работу соответствующего структурного подразделения и начальником отдела правового обеспечения Юридического управления Комитета.

Проведение заседания правления Комитета об утверждении заключения экспертной группы осуществляется в порядке, предусмотренном Положением о Комитете по тарифам Санкт-Петербурга, утвержденным постановлением Правительства Санкт-Петербурга от 13.09.2005 № 1346.

Продолжительность проведения заседания правления Комитета об утверждении заключения экспертной группы не более одного рабочего дня.

2.1.4.3. Должностным лицом, ответственным за выполнение действия, является первый заместитель председателя Комитета.

2.1.4.4. Основания для приостановления исполнения государственной функции в рамках данной административной процедуры действующим законодательством Российской Федерации не предусмотрены.

2.1.4.5. Критерии принятия решения в рамках административной процедуры определяются Регламентом Комитета по тарифам Санкт-Петербурга.

2.1.4.6. Результатом административной процедуры является принятие решения правлением Комитета об утверждении заключения экспертной группы и передача его секретарю правления.

2.1.4.7. Результат выполнения административной процедуры фиксируется протоколом заседания правления об утверждении заключения экспертной группы, подписанный большинством членов правления Комитета.

## 2.2. Осуществление плановых проверок деятельности гарантирующих поставщиков

### 2.2.1. Подготовка проекта ежегодного плана проверок

2.2.1.1. Юридическим фактом, являющимся основанием для начала административной процедуры, является резолюция заместителя председателя Комитета о направлении в срок до 1 сентября года, предшествующего году проведения плановых проверок Комитетом, проекта ежегодного плана проведения плановых проверок в прокуратуру Санкт-Петербурга.

2.2.1.2. Проект ежегодного плана проверок подготавливается ведущим специалистом отдела административно-надзорного производства Юридического управления Комитета по поручению заместителя председателя Комитета в одном экземпляре.

В ежегодных планах проведения плановых проверок указываются следующие сведения:

1) наименование организации (филиалов, представительств, обособленных структурных подразделений), место нахождения организации (филиалов, представительств, обособленных структурных подразделений) и место фактического осуществления деятельности;

2) цель и основание проведения каждой плановой проверки;

3) дата начала и сроки проведения каждой плановой проверки;

4) наименование органа государственного контроля (надзора), осуществляющего конкретную плановую проверку.

Продолжительность и максимальный срок выполнения действия три рабочих дня.

2.2.1.3. Должностным лицом, ответственным за выполнение действия, является заместитель председателя Комитета.

2.2.1.4. Основания для приостановления исполнения государственной функции в рамках данной административной процедуры действующим законодательством Российской Федерации не предусмотрены.

2.2.1.5. Критерием включения организации в ежегодный план проведения плановых проверок является истечение трех лет со дня:

1) государственной регистрации;

2) окончания проведения последней плановой проверки.

2.2.1.6. Результатом административной процедуры является проект ежегодного плана проверок.



2.2.1.7. Проект ежегодного плана проверок оформляется на бланке установленной формы согласно требованиям Инструкции по делопроизводству Комитета.

### 2.2.2. Согласование с прокуратурой Санкт-Петербурга проекта ежегодного плана проверок

2.2.2.1. Юридическим фактом, являющимся основанием для начала административной процедуры, является подготовленный проект ежегодного плана проверок.

2.2.2.2. Ведущим специалистом отдела административно-надзорного производства Юридического управления Комитета по поручению заместителя председателя Комитета подготавливается сопроводительное письмо для направления проекта ежегодного плана проверок в адрес прокуратуры Санкт-Петербурга в целях согласования. Письмо подписывается председателем Комитета.

Ведущий специалист отдела по вопросам государственной службы, кадров и делопроизводства Комитета регистрирует подписанное председателем Комитета сопроводительное письмо с приложением проекта ежегодного плана проверок в программе «Единая система электронного документооборота и делопроизводства» и направляет его почтой в адрес прокуратуры Санкт-Петербурга в целях согласования.

Полученный из прокуратуры Санкт-Петербурга ответ регистрируется ведущим специалистом отдела по вопросам государственной службы, кадров и делопроизводства Комитета в программе «Единая система электронного документооборота и делопроизводства» и направляется председателю Комитета для дачи поручений о рассмотрении в виде резолюции, содержащей указание об исполнителях.

В случае поступления из прокуратуры Санкт-Петербурга замечаний на проект ежегодного плана проверок доработка проекта ежегодного плана с учетом предложений прокуратуры Санкт-Петербурга и его утверждение председателем Комитета осуществляются в трехдневный срок. После учета замечаний проект ежегодного плана проверок снова направляется в Прокуратуру Санкт-Петербурга.

Специалист 1 категории Отдела по вопросам государственной службы, кадров и делопроизводства Комитета направляет ответ, полученный из прокуратуры Санкт-Петербурга, соответствующим руководителям структурных подразделений Комитета для исполнения в соответствии с резолюцией председателя Комитета.

Максимальный срок направления в прокуратуру Санкт-Петербурга проекта ежегодного плана проверок 31 августа года, предшествующего году проведения плановых проверок.

Продолжительность и максимальный срок регистрации ответа Прокуратуры Санкт-Петербурга, направления его председателю Комитета для дачи поручений и направления соответствующим руководителям структурных подразделений Комитета один рабочий день.

2.2.2.3. Должностным лицом, ответственным за выполнение действия, является заместитель председателя Комитета.

2.2.2.4. Основания для приостановления исполнения государственной функции в рамках данной административной процедуры действующим законодательством Российской Федерации не предусмотрены.

2.2.2.5. Критерии принятия решения определяются в соответствии с требованиями Регламента Комитета и Инструкции по делопроизводству Комитета.

2.2.2.6. Результатом административной процедуры является подписание сопроводительного письма и направление проекта ежегодного плана проверок в Прокуратуру Санкт-Петербурга.

2.2.2.7. Способом фиксации результата выполнения административной процедуры является регистрация ответа прокуратуры Санкт-Петербурга о согласовании либо об отказе в согласовании ежегодного плана проверок в программе «Единая система электронного документооборота и делопроизводства».

### 2.2.3. Утверждение ежегодного плана проверок

2.2.3.1. Юридическим фактом, являющимся основанием для начала административной процедуры, является согласование прокуратурой Санкт-Петербурга проекта ежегодного плана проверок.

2.2.3.2. Проект ежегодного плана проверок, оформленный и завизированный в установленном порядке, направляется ведущим специалистом отдела административно-надзорного производства Юридического управления Комитета в отдел правового обеспечения Юридического управления Комитета для обеспечения его утверждения председателем Комитета.

Продолжительность и максимальный срок выполнения действия один рабочий день.

2.2.3.3. Должностным лицом, ответственным за выполнение действия, является заместитель председателя Комитета.

2.2.3.4. Основания для приостановления исполнения государственной функции в рамках данной административной процедуры действующим законодательством Российской Федерации не предусмотрены.

2.2.3.5. Критерием принятия решения является получение ответа прокуратуры Санкт-Петербурга о согласовании ежегодного плана проверок.

2.2.3.6. Результатом административного действия является утверждение ежегодного плана проверок и направление его на бумажном носителе (с приложением копии в электронном виде) заказным почтовым отправлением с уведомлением о вручении либо в форме электронного документа, подписанного электронной цифровой подписью, в прокуратуру Санкт-Петербурга.

2.2.3.7. Способом фиксации результата выполнения действия является оформленный на бумажном носителе (в форме электронного документа, подписанного электронной цифровой подписью) и утверждённый председателем Комитета ежегодный план проверок.

### 2.2.4. Размещение на официальном сайте Комитета в сети Интернет ежегодного плана проверок

2.2.4.1. Юридическим фактом, являющимся основанием для начала административной процедуры, является утверждение председателем Комитета ежегодного плана проверок.

2.2.4.2. Главный или ведущий специалист отдела потребительского рынка Управления развития топливно-энергетического комплекса и потребительского рынка Комитета, ответственный за размещение на сайте Комитета информации, осуществляет размещение ежегодного плана проверок на официальном сайте Администрации Санкт-Петербурга [www.gov.spb.ru](http://www.gov.spb.ru) в разделе Комитета, а также на информационном портале Комитета [www.tarifspb.ru](http://www.tarifspb.ru).

Продолжительность и максимальный срок выполнения действия один рабочий день.

2.2.4.3. Должностным лицом, ответственным за выполнение действия, является главный или ведущий специалист отдела потребительского рынка Управления развития топливно-энергетического комплекса и потребительского рынка Комитета.

2.2.4.4. Основания для приостановления исполнения государственной функции в рамках данной административной процедуры действующим законодательством Российской Федерации не предусмотрены.

2.2.4.5. Критерием принятия решения является поручение председателя Комитета.

2.2.4.6. Результатом административной процедуры является размещение ежегодного плана проверок на официальном сайте Администрации Санкт-Петербурга в сети Интернет [www.gov.spb.ru](http://www.gov.spb.ru) в разделе Комитета, а также на информационном портале Комитета [www.tarifspb.ru](http://www.tarifspb.ru).

2.2.4.7. Ежегодный план проверок фиксируется путем установления появления на официальном сайте Администрации Санкт-Петербурга в сети Интернет [www.gov.spb.ru](http://www.gov.spb.ru) в соответствующем разделе ежегодного плана проверок, а также на информационном портале Комитета [www.tarifspb.ru](http://www.tarifspb.ru).

### 2.2.5. Подготовка и издание приказа Комитета о проведении плановой (документарной или выездной) проверки

2.2.5.1. Юридическим фактом, являющимся основанием для подготовки и издания приказа Комитета о проведении плановой документарной или выездной проверки, является поручение председателя Комитета.

2.2.5.2. Проект приказа о проведении плановой (документарной или выездной) проверки подготавливается ведущим специалистом отдела административно-надзорного производства Юридического управления Комитета по поручению заместителя председателя Комитета в одном экземпляре.

Приказ о проведении плановой (документарной или выездной) проверки готовится по типовой форме, установленной приказом Минэкономразвития № 141.

В приказе должны быть указаны:

- 1) наименование Комитета;
- 2) фамилии, имена, отчества, должности должностного лица или должностных лиц, уполномоченных на проведение проверки, а также привлекаемых к проведению проверки экспертов, представителей экспертных организаций;
- 3) наименование организации, проверка которой проводится;

- 4) цели, задачи, предмет проверки и срок ее проведения;
- 5) правовые основания проведения проверки, в том числе подлежащие проверке обязательные требования;
- 6) сроки проведения и перечень мероприятий по контролю, необходимых для достижения целей и задач проведения проверки;
- 7) реквизиты настоящего Административного регламента;
- 8) перечень документов, представление которых необходимо для достижения целей и задач проведения проверки;
- 9) даты начала и окончания проведения проверки.

Каждый лист проекта приказа о проведении плановой (документарной или выездной) проверки, включая приложения, на оборотной стороне должен быть завизирован с указанием должности, фамилии, инициалов и даты визирования в следующей последовательности:

начальником отдела административно-надзорного производства Юридического управления Комитета; заместителем председателя Комитета;

первым заместителем председателя Комитета.

Продолжительность и максимальный срок выполнения действия три рабочих дня.

Проект приказа о проведении плановой (документарной или выездной) проверки направляется председателю Комитета на подпись.

После подписания председателем Комитета приказа о проведении плановой (документарной или выездной) проверки приказу в тот же день присваивается номер и проставляется дата его подписания, копии приказа направляются лицам, ответственным за исполнение приказа.

Продолжительность и максимальный срок выполнения действия один рабочий день.

2.2.5.3. Должностным лицом, ответственным за выполнение действия, является заместитель председателя Комитета.

2.2.5.4. Основания для приостановления исполнения государственной функции в рамках данной административной процедуры действующим законодательством Российской Федерации не предусмотрены.

2.2.5.5. Критерием принятия решения является соответствие проекта приказа о проведении плановой (документарной или выездной) проверки требованиям, указанным в подпункте 2.2.5.2 настоящего Административного регламента, плану проведения проверок и Инструкции по делопроизводству Комитета, а также типовой форме, утвержденной приказом Минэкономразвития № 141.

2.2.5.6. Результатом административного действия является приказ о проведении плановой (документарной или выездной) проверки.

2.2.5.7. Проект приказа о проведении плановой (документарной или выездной) проверки оформляется на бланке установленной формы, утвержденной приказом Минэкономразвития № 141, и регистрируется в соответствии с Инструкцией по делопроизводству Комитета.

## 2.2.6. Проведение плановой документарной проверки

2.2.6.1. Юридическим фактом, являющимся основанием для проведения плановой документарной проверки, является наступление срока, указанного в ежегодном плане проверок, приказ о проведении плановой документарной проверки.

2.2.6.2. Ведущим специалистом отдела административно-надзорного производства Юридического управления Комитета по поручению заместителя председателя Комитета подготавливается письмо в адрес гарантирующего поставщика о проведении плановой документарной проверки с приложением копии приказа Комитета о плановой документарной проверке.

Письмо подписывается председателем Комитета и направляется в адрес гарантирующего поставщика почтой заказным письмом с уведомлением о вручении.

Продолжительность выполнения действия три рабочих дня.

Максимальный срок выполнения действия - не менее семи дней до даты начала проведения плановой документарной проверки, указанной в ежегодном плане проверок.

Плановая документарная проверка проводится по месту нахождения Комитета.

Предметом документарной проверки являются сведения, содержащиеся в документах гарантирующе-

го поставщика, устанавливающих их организационно-правовую форму, права и обязанности, документы, используемые при осуществлении деятельности и связанные с исполнением обязательных требований, исполнением предписаний и постановлений органов государственного контроля.

В случае, если достоверность сведений, содержащихся в документах, имеющихся в распоряжении Комитета, вызывает обоснованные сомнения либо эти сведения не позволяют оценить исполнение гарантирующим поставщиком обязательных требований, Комитет направляет в адрес гарантирующего поставщика мотивированный запрос с требованием представить иные необходимые для рассмотрения в ходе проведения документарной проверки документы. К запросу прилагается заверенная печатью копия приказа о проведении документарной проверки.

Должностные лица, проводящие проверку в соответствии с приказом о проведении плановой документарной проверки, рассматривают все поступившие документы и материалы.

Продолжительность и максимальный срок выполнения действия 20 рабочих дней.

Акт о проведении проверки составляется непосредственно после ее завершения в двух экземплярах по типовой форме, установленной приказом Минэкономразвития № 141. В случае, если для составления указанного акта необходимо получить заключения о результатах проведенных исследований, испытаний, специальных расследований и экспертиз, этот акт составляется в срок, не превышающий трёх рабочих дней после завершения мероприятий по контролю.

Один экземпляр акта о проверке с копиями приложений вручается руководителю гарантирующего поставщика или лицу, уполномоченному действовать от имени гарантирующего поставщика, под расписку либо направляется посредством почтовой связи с уведомлением о вручении, которое приобщается ко второму экземпляру акта о проверке, хранящемуся в материалах проверки Комитета.

К акту прилагаются объяснения должностных лиц гарантирующего поставщика и другие документы или их копии, связанные с результатами проверки.

2.2.6.3. Должностным лицом, ответственным за выполнение действия, является заместитель председателя Комитета.

2.2.6.4. Основания для приостановления исполнения государственной функции в рамках данной административной процедуры действующим законодательством Российской Федерации не предусмотрены.

2.2.6.5. Критерием принятия решения является соответствие совершаемых в ходе реализации административной процедуры действий требованиям действующего законодательства и настоящего Административного регламента.

2.2.6.6. Результатом административной процедуры является составление акта плановой документарной проверки.

2.2.6.7. Фиксация результата плановой документарной проверки осуществляется путем составления акта проверки по типовой форме, установленной приказом Минэкономразвития № 141.

## 2.2.7. Проведение плановой выездной проверки

2.2.7.1. Юридическим фактом, являющимся основанием для начала административной процедуры, является наступление срока, указанного в ежегодном плане проверок, приказ о проведении плановой выездной проверки.

2.2.7.2. Ведущим специалистом отдела административно-надзорного производства Юридического управления Комитета по поручению заместителя председателя Комитета подготавливается письмо в адрес гарантирующего поставщика о проведении плановой выездной проверки с приложением копии приказа Комитета о плановой выездной проверке.

Письмо подписывается председателем Комитета и направляется в адрес гарантирующего поставщика почтой заказным письмом с уведомлением о вручении.

Продолжительность выполнения действия три рабочих дня.

Максимальный срок выполнения действия не менее семи дней до даты начала проведения плановой выездной проверки, указанной в плане проверок.

Плановая выездная проверка проводится по месту нахождения гарантирующего поставщика и (или) по месту фактического осуществления деятельности.

Плановая выездная проверка начинается с предъявления служебного удостоверения должностными лицами Комитета, обязательного ознакомления руководителя или иного должностного или уполномоченного лица гарантирующего поставщика с приказом Комитета о назначении выездной проверки и с



полномочиями проводящих плановую выездную проверку лиц, а также с целями, задачами, основаниями проведения плановой выездной проверки, видами и объемом мероприятий по контролю, со сроками и с условиями ее проведения.

Предметом выездной проверки являются сведения, содержащиеся в документах гарантирующего поставщика.

Продолжительность выполнения действия 20 рабочих дней.

В исключительных случаях, связанных с необходимостью проведения сложных и (или) длительных исследований, испытаний, специальных экспертиз и расследований, на основании мотивированного предложения лица, осуществляющего проверку, председатель Комитета, на основании приказа Комитета, может продлить срок проведения проверки гарантирующего поставщика, но не более чем на 20 рабочих дней.

Максимальный срок выполнения действия 40 рабочих дней.

Акт о проведении проверки составляется непосредственно после ее завершения в двух экземплярах по типовой форме, установленной приказом Минэкономразвития № 141. В случае, если для составления указанного акта необходимо получить заключения о результатах проведенных исследований, испытаний, специальных расследований и экспертиз, этот акт составляется в срок, не превышающий трёх рабочих дней после завершения мероприятий по контролю.

Один экземпляр акта о проверке с копиями приложений вручается руководителю гарантирующего поставщика или лицу, уполномоченному действовать от имени гарантирующего поставщика, под расписку либо направляется посредством почтовой связи с уведомлением о вручении, которое приобщается ко второму экземпляру акта о проверке, хранящемуся в материалах проверки Комитета.

К акту прилагаются объяснения должностных лиц гарантирующего поставщика и другие документы или их копии, связанные с результатами проверки.

2.2.7.3. Должностным лицом, ответственным за выполнение действия, является заместитель председателя Комитета.

2.2.7.4. Основания для приостановления исполнения государственной функции в рамках данной административной процедуры действующим законодательством Российской Федерации не предусмотрены.

2.2.7.5. Критерием принятия решения является соответствие совершаемых в ходе реализации административной процедуры действий требованиям действующего законодательства и настоящего Административного регламента.

2.2.7.6. Результатом административного действия является составление акта плановой выездной проверки.

2.2.7.7. Фиксация результата плановой выездной проверки осуществляется путем составления акта проверки по типовой форме, установленной приказом Минэкономразвития № 141.

### 2.3. Осуществление внеплановых проверок деятельности гарантирующих поставщиков

#### 2.3.1. Подготовка и издание приказа Комитета о проведении внеплановой (документарной или выездной) проверки

2.3.1.1. Юридическим фактом, являющимся основанием для подготовки проекта приказа Комитета о проведении внеплановой документарной или выездной проверки, являются:

1) истечение срока исполнения гарантирующим поставщиком ранее выданного предписания об устранении выявленного нарушения обязательных требований;

2) поступление в Комитет обращений и заявлений граждан, юридических лиц, индивидуальных предпринимателей, информации от органов государственной власти, органов местного самоуправления, из средств массовой информации о следующих фактах:

а) возникновение угрозы причинения вреда жизни, здоровью граждан, вреда животным, растениям, окружающей среде, объектам культурного наследия (памятникам истории и культуры) народов Российской Федерации, безопасности государства, а также угрозы чрезвычайных ситуаций природного и техногенного характера;

б) причинение вреда жизни, здоровью граждан, вреда животным, растениям, окружающей среде, объектам культурного наследия (памятникам истории и культуры) народов Российской Федерации, безопасности государства, а также возникновение чрезвычайных ситуаций природного и техногенного характера;

в) нарушение прав потребителей (в случае обращения граждан, права которых нарушены);

3) приказ (распоряжение) председателя Комитета, изданный в соответствии с поручениями Президента Российской Федерации, Правительства Российской Федерации.

2.3.1.2. Проект приказа о проведении внеплановой (документарной или выездной) проверки подготавливается ведущим специалистом отдела административно-надзорного производства Юридического управления Комитета по поручению заместителя председателя Комитета в одном экземпляре.

Приказ о проведении проверок готовится по типовой форме, установленной приказом Минэкономразвития № 141.

В приказе должны быть указаны:

- 1) наименование Комитета;
- 2) фамилии, имена, отчества, должности должностного лица или должностных лиц, уполномоченных на проведение проверки, а также привлекаемых к проведению проверки экспертов, представителей экспертных организаций;
- 3) наименование организации, проверка которой проводится;
- 4) цели, задачи, предмет проверки и срок ее проведения;
- 5) правовые основания проведения проверки, в том числе подлежащие проверке обязательные требования;
- 6) сроки проведения и перечень мероприятий по контролю, необходимых для достижения целей и задач проведения проверки;
- 7) реквизиты настоящего Административного регламента;
- 8) перечень документов, представление которых необходимо для достижения целей и задач проведения проверки;
- 9) даты начала и окончания проведения проверки.

Каждый лист проекта приказа о проведении внеплановой (документарной или выездной) проверки, включая приложения, на оборотной стороне должен быть завизирован с указанием должности, фамилии, инициалов и даты визирования в следующей последовательности:

начальником отдела административно-надзорного производства Юридического управления Комитета; заместителем председателя Комитета;

первым заместителем председателя Комитета.

Продолжительность и максимальный срок выполнения действия три рабочих дня.

Проект приказа о проведении внеплановой (документарной или выездной) проверки направляется председателю Комитета на подпись.

После подписания председателем Комитета приказа о проведении внеплановой (документарной или выездной) проверки приказу в тот же день присваивается номер и проставляется дата его подписания, копии приказа направляются лицам, ответственным за исполнение приказа.

Продолжительность и максимальный срок выполнения действия один рабочий день.

2.3.1.3. Должностным лицом, ответственным за выполнение действия, является заместитель председателя Комитета.

2.3.1.4. Основания для приостановления исполнения государственной функции в рамках данной административной процедуры действующим законодательством Российской Федерации не предусмотрены.

2.3.1.5. Критерием принятия решения является соответствие проекта приказа о проведении внеплановой (документарной или выездной) проверки требованиям, указанным в подпункте 2.3.1.2 настоящего Административного регламента, плану проведения проверок и Инструкции по делопроизводству Комитета, а также типовой форме, утвержденной приказом Минэкономразвития № 141.

2.3.1.6. Результатом административного действия является приказ о проведении внеплановой (документарной или выездной) проверки.

2.3.1.7. Проект приказа о проведении внеплановой проверки (документарной или выездной) оформляется на бланке установленной формы, утвержденной приказом Минэкономразвития № 141, и регистрируется в соответствии с Инструкцией по делопроизводству Комитета.

#### 2.3.2. Проведение внеплановой документарной проверки

2.3.2.1. Юридическим фактом, являющимся основанием для проведения внеплановой документарной проверки, является приказ о проведении внеплановой документарной проверки.

2.3.2.2. Внеплановая документарная проверка проводится по месту нахождения Комитета.

Предметом документарной проверки являются сведения, содержащиеся в документах гарантирующего поставщика, устанавливающих его организационно-правовую форму, права и обязанности, документы, используемые при осуществлении деятельности и связанные с исполнением обязательных требований, исполнением предписаний и постановлений органов государственного контроля.

В случае, если достоверность сведений, содержащихся в документах, имеющихся в распоряжении Комитета, вызывает обоснованные сомнения либо эти сведения не позволяют оценить исполнение гарантирующим поставщиком обязательных требований, Комитет направляет в адрес гарантирующего поставщика мотивированный запрос с требованием представить иные необходимые для рассмотрения в ходе проведения документарной проверки документы. К запросу прилагается заверенная печатью копия приказа о проведении внеплановой документарной проверки.

Должностные лица, проводящие проверку в соответствии с приказом о проведении внеплановой документарной проверки, рассматривают все поступившие документы и материалы.

Продолжительность и максимальный срок выполнения действия 20 рабочих дней.

Акт о проведении проверки составляется непосредственно после ее завершения в двух экземплярах по типовой форме, установленной приказом Минэкономразвития № 141. В случае, если для составления указанного акта необходимо получить заключения о результатах проведенных исследований, испытаний, специальных расследований и экспертиз, этот акт составляется в срок, не превышающий трёх рабочих дней после завершения мероприятий по контролю.

Один экземпляр акта о проверке с копиями приложений вручается руководителю гарантирующего поставщика или лицу, уполномоченному действовать от имени гарантирующего поставщика, под расписку либо направляется посредством почтовой связи с уведомлением о вручении, которое приобщается ко второму экземпляру акта о проверке, хранящемуся в материалах проверки Комитета.

К акту прилагаются объяснения должностных лиц гарантирующего поставщика и другие документы или их копии, связанные с результатами проверки.

2.3.2.3. Должностным лицом, ответственным за выполнение действия, является первый заместитель председателя Комитета.

2.3.2.4. Основания для приостановления исполнения государственной функции в рамках данной административной процедуры действующим законодательством Российской Федерации не предусмотрены.

2.3.2.5. Критерием принятия решения является соответствие совершаемых в ходе реализации административной процедуры действий требованиям действующего законодательства и настоящего Административного регламента.

2.3.2.6. Результатом административного действия является составление акта внеплановой документарной проверки.

2.3.2.7. Фиксация результата внеплановой документарной проверки осуществляется путем составления акта проверки по типовой форме, установленной приказом Минэкономразвития № 141.

### 2.3.3. Согласование проведения внеплановой выездной проверки с Прокуратурой Санкт-Петербурга

2.3.3.1. Юридическим фактом, являющимся основанием для направления в Прокуратуру Санкт-Петербурга заявления о согласовании проведения внеплановой выездной проверки деятельности гарантирующего поставщика, является подготовленный и подписанный приказ о проведении внеплановой выездной проверки.

2.3.3.2. Ведущий специалист отдела административно-надзорного производства Юридического управления Комитета подготавливает проект заявления о согласовании проведения внеплановой выездной проверки деятельности гарантирующего поставщика. К заявлению прилагаются копия приказа Комитета о проведении внеплановой выездной проверки и документы, которые содержат сведения, послужившие основанием ее проведения. Типовая форма заявления о согласовании установлена приказом Минэкономразвития № 141.

После подписания председателем Комитета заявления о согласовании проведения внеплановой выездной проверки деятельности гарантирующего поставщика заявление в тот же день направляется в Прокуратуру Санкт-Петербурга заказным почтовым отправлением с уведомлением о вручении либо в форме электронного документа, подписанного электронной цифровой подписью.

Продолжительность и максимальный срок выполнения действия один рабочий день.

2.3.3.3. Должностным лицом, ответственным за выполнение действия, является заместитель председателя Комитета.

2.3.3.4. Основания для приостановления исполнения государственной функции в рамках данной административной процедуры действующим законодательством Российской Федерации не предусмотрены.

2.3.3.5. Критерием принятия решения является соответствие заявления о согласовании проведения внеплановой выездной проверки деятельности гарантирующего поставщика типовой форме, утвержденной приказом Минэкономразвития № 141, и наличие прилагаемых документов, содержащих сведения, послужившие основанием для проверки.

2.3.3.6. Результатом административного действия является получение ответа Прокуратуры Санкт-Петербурга о согласовании либо об отказе в согласовании проведения внеплановой выездной проверки деятельности гарантирующего поставщика.

2.3.3.7. Заявление о согласовании проведения внеплановой выездной проверки деятельности гарантирующего поставщика оформляется на бланке установленной формы, утвержденной приказом Минэкономразвития № 141.

### 2.3.4. Проведение внеплановой выездной проверки деятельности гарантирующего поставщика

2.3.4.1. Юридическим фактом, являющимся основанием для проведения внеплановой выездной проверки деятельности гарантирующего поставщика, подлежащей согласованию в органах прокуратуры, является поступление в Комитет обращений и заявлений граждан, юридических лиц, индивидуальных предпринимателей, информации от органов государственной власти, органов местного самоуправления, сведений из средств массовой информации о следующих фактах:

1) возникновение угрозы причинения вреда жизни, здоровью граждан, вреда животным, растениям, окружающей среде, безопасности государства, а также угрозы чрезвычайных ситуаций природного и техногенного характера;

2) причинение вреда жизни, здоровью граждан, вреда животным, растениям, окружающей среде, безопасности государства, а также возникновение чрезвычайных ситуаций природного и техногенного характера.

2.3.4.2. Внеплановая выездная проверка проводится по месту нахождения гарантирующего поставщика и (или) по месту фактического осуществления деятельности.

Гарантирующий поставщик уведомляется о проведении внеплановой выездной проверки непосредственно в момент начала ее проведения в форме приказа Комитета о проведении внеплановой выездной проверки.

Внеплановая выездная проверка начинается с предъявления служебного удостоверения должностными лицами Комитета, обязательного ознакомления руководителя или иного должностного или уполномоченного лица гарантирующего поставщика с приказом Комитета о назначении внеплановой выездной проверки и с полномочиями проводящих внеплановую выездную проверку лиц, а также с целями, задачами, основаниями проведения внеплановой выездной проверки, видами и объемом мероприятий по контролю, со сроками и с условиями ее проведения.

Предметом внеплановой выездной проверки являются сведения, содержащиеся в документах гарантирующего поставщика и принимаемые им меры по исполнению обязательных требований действующего законодательства.

Продолжительность и максимальный срок выполнения действия 20 рабочих дней.

2.3.4.3. Должностным лицом, ответственным за выполнение действия, является первый заместитель председателя Комитета.

2.3.4.4. Основания для приостановления исполнения государственной функции в рамках данной административной процедуры действующим законодательством Российской Федерации не предусмотрены.

2.3.4.5. Критерием принятия решения является соответствие совершаемых в ходе реализации административной процедуры действий требованиям действующего законодательства и настоящего Административного регламента.

2.3.4.6. Результатом административного действия является составление акта внеплановой выездной проверки.

2.3.4.7. Фиксация результата внеплановой документарной проверки осуществляется путем составления акта проверки по типовой форме, установленной приказом Минэкономразвития № 141.



#### 2.4. Рассмотрение акта плановой или внеплановой проверки

2.4.1. Юридическим фактом, являющимся основанием для начала административной процедуры, является составление акта плановой или внеплановой проверки деятельности гарантирующего поставщика.

2.4.2. Начальник отдела административно-надзорного производства Юридического управления Комитета рассматривает акт плановой или внеплановой проверки на предмет наличия или отсутствия нарушений гарантирующим поставщиком требований действующего законодательства, а также наличия оснований для принятия Комитетом решений, предусмотренных действующим законодательством.

Акт проверки с резолюцией начальника отдела административно-надзорного производства Юридического управления Комитета направляется на рассмотрение первому заместителю председателя Комитета и принятие решений:

- о списании акта проверки в дело гарантирующего поставщика;
- о выдаче предписания об устранении нарушений, допущенных гарантирующим поставщиком при осуществлении деятельности;
- о возбуждении дела об административном правонарушении, в случае, если в действиях (бездействии) гарантирующего поставщика, допустившего нарушение обязательных требований, усматриваются признаки административного правонарушения.

Производство по делам об административных правонарушениях ведётся в порядке, предусмотренном законодательством Российской Федерации об административных правонарушениях.

Продолжительность и максимальный срок выполнения действия пять рабочих дней.

2.4.3. Должностным лицом, ответственным за выполнение действия, является начальник отдела административно-надзорного производства Юридического управления Комитета.

2.4.4. Основания для приостановления исполнения государственной функции в рамках данной административной процедуры действующим законодательством Российской Федерации не предусмотрены.

2.4.5. Критерии принятия решений определяются наличием или отсутствием нарушений гарантирующим поставщиком при осуществлении деятельности требований действующего законодательства.

2.4.6. Результатом административного действия является рассмотрение акта плановой или внеплановой проверки и принятие решения по его рассмотрению.

2.4.7. Фиксация результата рассмотрения акта проверки осуществляется путем проставления первым заместителем председателя Комитета соответствующей резолюции на первом листе акта плановой или внеплановой проверки.

#### 2.5. Выдача предписания об устранении нарушения

2.5.1. Юридическим фактом, являющимся основанием для выдачи гарантирующему поставщику предписания об устранении нарушения, является установление факта нарушения гарантирующим поставщиком требований действующего законодательства, выявленного в ходе плановой или внеплановой проверки деятельности гарантирующего поставщика.

2.5.2. Ведущим специалистом отдела административно-надзорного производства Юридического управления Комитета по поручению заместителя председателя Комитета подготавливается письмо, содержащее уведомление о необходимости устранения выявленных нарушений, по форме согласно приложению № 2 к настоящему Административному регламенту.

Письмо подписывается председателем Комитета и направляется в адрес гарантирующего поставщика почтой заказным письмом с уведомлением о вручении.

Срок, указанный в предписании о необходимости устранения выявленных нарушений, не может составлять менее 15 дней с даты получения уведомления гарантирующим поставщиком.

Продолжительность и максимальный срок выполнения действия один рабочий день.

2.5.3. Должностным лицом, ответственным за выполнение действия, является заместитель председателя Комитета.

2.5.4. Основания для приостановления исполнения государственной функции в рамках данной административной процедуры действующим законодательством Российской Федерации не предусмотрены.

2.5.5. Критерием принятия решения является соответствие действующему законодательству содержания требования об устранении выявленных в ходе проверки нарушений.

2.5.6. Результатом административного действия является направление предписания в адрес гарантирующего поставщика о необходимости устранения выявленных нарушений.

2.5.7. Способом фиксации результата выполнения действия является регистрация письма в программе «Единая система электронного документооборота и делопроизводства».

### III. Формы контроля за исполнением административного регламента

3.1. Заместитель председателя Комитета в соответствии с распределением обязанностей осуществляет контроль за соблюдением ответственными должностными лицами осуществления административных процедур и действий, указанных в разделе II настоящего Административного регламента.

3.2. Контроль за полнотой и качеством исполнения государственной функции осуществляется путем проведения проверок на основании приказов Комитета о проведении плановых или внеплановых проверок полноты и качества исполнения государственной функции.

Периодичность проведения плановых проверок полноты и качества исполнения государственной функции составляет один раз в год. Внеплановые проверки проводятся по конкретным обращениям заинтересованных лиц.

Для проведения проверок создается комиссия, состав которой утверждается приказом Комитета.

При проверке могут рассматриваться все вопросы, связанные с исполнением государственной функции, а также отдельные вопросы.

По результатам проведения проверки, в случае выявления нарушений, председателем Комитета принимается решение:

- по устранению допущенных нарушений;
- о привлечении виновных лиц к дисциплинарной ответственности в соответствии с действующим законодательством о государственной гражданской службе Российской Федерации;
- о подготовке предложений по изменению положений настоящего Административного регламента.

3.3. За решения и действия (бездействие), принимаемые (осуществляемые) в ходе исполнения государственной функции, государственные служащие и иные должностные лица несут ответственность, которая устанавливается действующим законодательством о государственной гражданской службе Российской Федерации и закрепляется в их должностных регламентах.

3.4. При проверках может быть использована информация, представленная гражданами, их объединениями и организациями.

### IV. Досудебный (внесудебный) порядок обжалования решений и действий (бездействия) Комитета, исполняющего государственную функцию, а также должностных лиц, государственных гражданских служащих

4.1. Заявители имеют право на досудебное (внесудебное) обжалование решений и действий (бездействия), принятых (осуществляемых) Комитетом, должностными лицами, государственными гражданскими служащими Комитета в ходе исполнения государственной функции.

Досудебный (внесудебный) порядок обжалования не исключает возможность обжалования решений и действий (бездействия), принятых (осуществляемых) в ходе исполнения государственной функции, в судебном порядке. Досудебный (внесудебный) порядок обжалования не является для заявителя обязательным.

4.2. Предметом досудебного обжалования являются:

- незаконные, необоснованные действия должностных лиц (нарушение сроков исполнения государственной функции, сроков рассмотрения обращений);
- бездействие должностных лиц (отказ в исполнении государственной функции);
- решения должностных лиц, принятые в ходе исполнения государственной функции.

4.3. Общие требования к порядку подачи и рассмотрения жалобы.

4.3.1. Жалоба подается в письменной форме на бумажном носителе в Комитет по адресу, указанному в подпункте 1.5.1 настоящего Административного регламента, а также в электронной форме направленная по адресу электронной почты Комитета, указанному в подпункте 1.5.3 настоящего Административного регламента.

Жалобы на решения, принятые председателем Комитета, подаются Губернатору Санкт Петербурга, либо Правительству Санкт-Петербурга, либо вице-губернатору Санкт Петербурга, координирующему и контролирующему деятельность Комитета, либо председателю Комитета.

4.3.2. Жалоба может быть направлена по почте, с использованием информационно-телекоммуникационной сети Интернет, официального сайта Комитета, Портала «Государственные услуги в Санкт-Петербурге», а также может быть принята при личном приеме заявителя.

4.3.3. Жалоба должна содержать:

4.3.3.1. Наименование Комитета, должностного лица Комитета, либо государственного служащего, решения и действия (бездействие) которых обжалуются.

4.3.3.2. Фамилию, имя, отчество (последнее - при наличии), сведения о месте жительства заявителя - физического лица либо наименование, сведения о месте нахождения заявителя - юридического лица, а также номер (номера) контактного телефона, адрес (адреса) электронной почты (при наличии) и почтовый адрес, по которым должен быть направлен ответ заявителю.

4.3.3.3. Сведения об обжалуемых решениях и действиях (бездействии) Комитета, должностного лица Комитета, либо государственного служащего.

4.3.3.4. Доводы, на основании которых заявитель не согласен с решением и действием (бездействием) Комитета, должностного лица Комитета, либо государственного служащего. Заявителем могут быть представлены документы (при наличии), подтверждающие доводы заявителя, либо их копии.

4.4. Жалоба, поступившая в Комитет, подлежит рассмотрению должностным лицом, наделенным полномочиями по рассмотрению жалоб, в течение 15 рабочих дней со дня ее регистрации, а в случае обжалования отказа Комитета, должностного лица Комитета в приеме документов у заявителя либо в исправлении допущенных опечаток и ошибок или в случае обжалования нарушения установленного срока таких исправлений - в течение пяти рабочих дней со дня ее регистрации.

4.5. По результатам рассмотрения жалобы Комитет принимает одно из следующих решений:

4.5.1. Удовлетворяет жалобу, в том числе в форме отмены принятого решения, исправления допущенных Комитетом опечаток и ошибок в выданных в результате исполнения государственной функции документах, возврата заявителю денежных средств, взимание которых не предусмотрено нормативными правовыми актами Российской Федерации, нормативными правовыми актами Санкт-Петербурга, а также в иных формах.

4.5.2. Отказывает в удовлетворении жалобы.

4.6. Не позднее дня, следующего за днем принятия решения, указанного в пункте 4.5 настоящего Административного регламента, заявителю в письменной форме и, по желанию заявителя, в электронной форме направляется мотивированный ответ о результатах рассмотрения жалобы.

4.7. В случае установления в ходе или по результатам рассмотрения жалобы признаков состава административного правонарушения или преступления должностное лицо, наделенное полномочиями по рассмотрению жалоб, незамедлительно направляет имеющиеся материалы в органы прокуратуры.

**Приложение № 1**  
**к Административному регламенту Комитета**  
**по тарифам Санкт-Петербурга по исполнению**  
**государственной функции по осуществлению**  
**контроля за осуществляемой гарантирующими**  
**поставщиками деятельностью по обеспечению**  
**надёжного энергоснабжения населения**

**ПРАВИТЕЛЬСТВО**  
**САНКТ-ПЕТЕРБУРГА**

**КОМИТЕТ ПО ТАРИФАМ**  
**САНКТ-ПЕТЕРБУРГА**

ул. Садовая, д. 14/52, лит. А,  
Санкт-Петербург, 191023  
Тел. (812)576-21-50, факс (812)576-21-60  
E-mail: rek@gov.spb.ru  
http://www.gov.spb.ru

№ \_\_\_\_\_

На № \_\_\_\_\_ от \_\_\_\_\_

**ПРЕДПИСАНИЕ**  
**ОБ УСТРАНЕНИИ НАРУШЕНИЙ ЗАКОНОДАТЕЛЬСТВА**  
**РОССИЙСКОЙ ФЕДЕРАЦИИ**

В связи с нарушением \_\_\_\_\_  
(указывается наименование организации)

\_\_\_\_\_

\_\_\_\_\_

Комитет по тарифам Санкт-Петербурга  
**ПРЕДПИСЫВАЕТ**

\_\_\_\_\_

в \_\_\_\_\_ срок с даты получения настоящего предписания \_\_\_\_\_

\_\_\_\_\_

\_\_\_\_\_

\_\_\_\_\_

\_\_\_\_\_



**Приложение № 2**  
к Административному регламенту Комитета  
по тарифам Санкт-Петербурга по исполнению  
государственной функции по осуществлению  
контроля за осуществляемой гарантирующими  
поставщиками деятельностью по обеспечению  
надёжного энергоснабжения населения

**БЛОК-СХЕМА**  
исполнения государственной функции

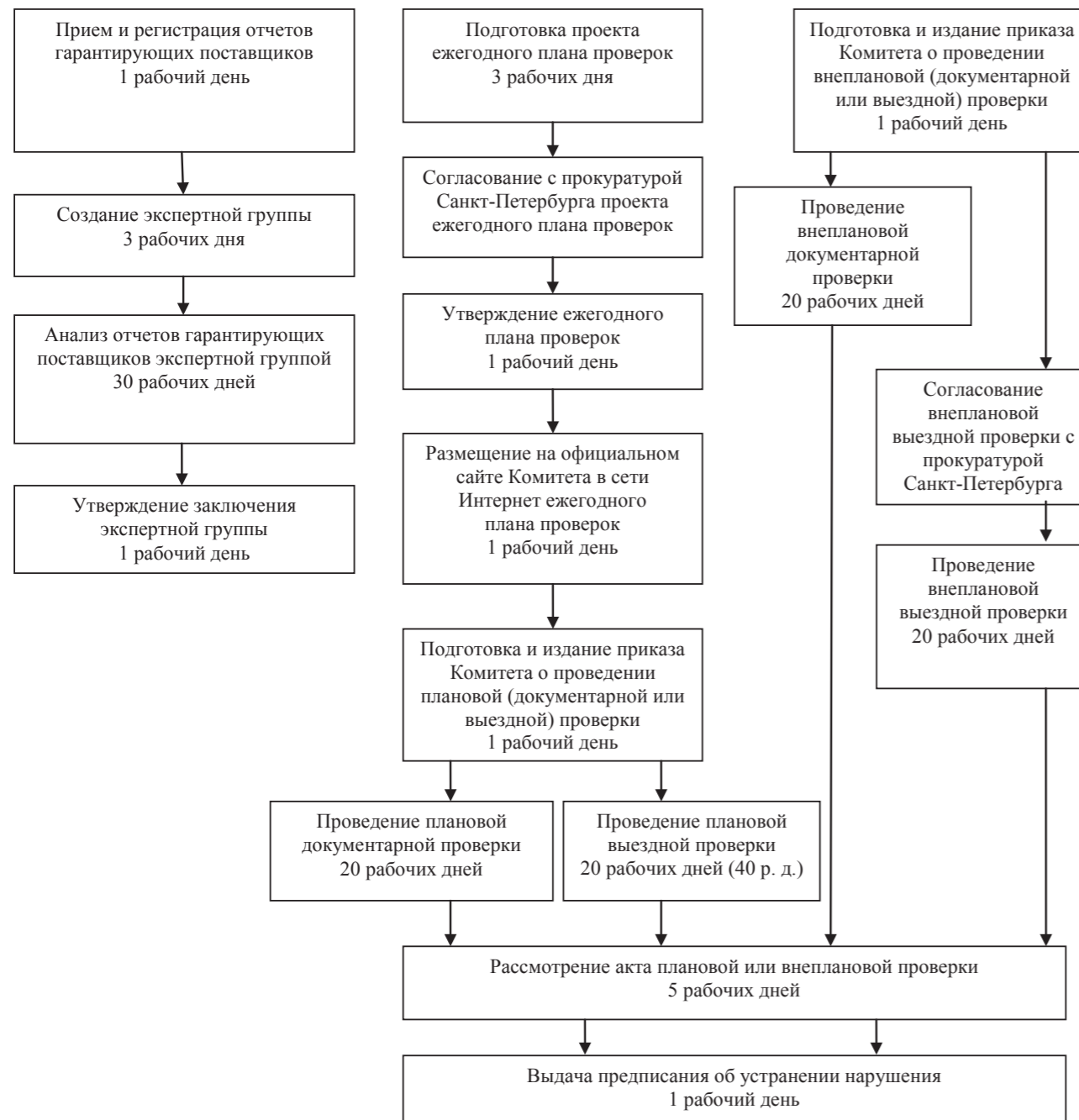

**ПРАВИТЕЛЬСТВО САНКТ-ПЕТЕРБУРГА**  
**КОМИТЕТ ПО ТАРИФАМ САНКТ-ПЕТЕРБУРГА**  
**РАСПОРЯЖЕНИЕ**

07.12.2012

464-р

**О внесении изменений в распоряжение**  
**Комитета по тарифам Санкт-Петербурга от 01.07.2011 № 124-р**

В соответствии с постановлением Правительства Санкт-Петербурга от 25.07.2011 № 1037 «О Порядке разработки и утверждения исполнительными органами государственной власти Санкт-Петербурга административных регламентов предоставления государственных услуг (исполнения государственных функций)», на основании протокола заседания правления Комитета по тарифам Санкт-Петербурга от 07.12.2012 № 1213, в целях приведения правовых актов Комитета по тарифам Санкт-Петербурга в соответствие с действующим законодательством:

1. Внести изменение в распоряжение Комитета по тарифам Санкт-Петербурга от 01.07.2011 № 124-р «Об утверждении Административного регламента Комитета по тарифам Санкт-Петербурга по исполнению государственной функции «Осуществление контроля за соблюдением организациями коммунального комплекса стандартов раскрытия информации, утверждаемых Правительством Российской Федерации», заменив в преамбуле распоряжения слова «постановлением Правительства Санкт-Петербурга от 02.04.2009 № 370 «О Временном порядке разработки и утверждения административных регламентов исполнения государственных функций (предоставления государственных услуг) исполнительными органами государственной власти Санкт-Петербурга» словами «постановлением Правительства Санкт-Петербурга от 25.07.2011 № 1037 «О Порядке разработки и утверждения исполнительными органами государственной власти Санкт-Петербурга административных регламентов предоставления государственных услуг (исполнения государственных функций)».

2. Административный регламент Комитета по тарифам Санкт-Петербурга по исполнению государственной функции «Осуществление контроля за соблюдением организациями коммунального комплекса стандартов раскрытия информации, утверждаемых Правительством Российской Федерации», утвержденный распоряжением Комитета по тарифам Санкт-Петербурга от 01.07.2011 № 124-р, изложить в редакции согласно приложению к настоящему распоряжению.

3. Распоряжение вступает в силу со дня его официального опубликования.

4. Контроль за выполнением распоряжения остается за председателем Комитета по тарифам Санкт-Петербурга.

**Председатель Комитета**  
**по тарифам Санкт-Петербурга**

**Д. В. Коптин**

**Приложение  
к распоряжению  
Комитета по тарифам  
Санкт-Петербурга  
от 07.12.2012 № 464-р**

**АДМИНИСТРАТИВНЫЙ РЕГЛАМЕНТ  
Комитета по тарифам Санкт-Петербурга  
по исполнению государственной функции по осуществлению контроля  
за соблюдением организациями коммунального комплекса стандартов раскрытия информации,  
утверждаемых Правительством Российской Федерации**

**I. Общие положения**

1.1. Наименование государственной функции: осуществление контроля за соблюдением организациями коммунального комплекса стандартов раскрытия информации, утверждаемых Правительством Российской Федерации.

Краткое наименование государственной функции: осуществление контроля за соблюдением организациями коммунального комплекса стандартов раскрытия информации.

Блок-схема исполнения государственной функции приводится в приложении № 4 к настоящему Административному регламенту.

1.2. Государственная функция исполняется Комитетом по тарифам Санкт-Петербурга (далее — Комитет).

1.3. Исполнение государственной функции осуществляется в соответствии со следующими нормативными правовыми актами:

Федеральным законом от 30.12.2004 № 210-ФЗ «Об основах регулирования тарифов организаций коммунального комплекса»;

Федеральным законом от 26.12.2008 № 294-ФЗ «О защите прав юридических лиц и индивидуальных предпринимателей при осуществлении государственного контроля (надзора) и муниципального контроля» (далее — Федеральный закон № 294-ФЗ);

постановлением Правительства Российской Федерации от 30.12.2009 № 1140 «Об утверждении стандартов раскрытия информации организациями коммунального комплекса и субъектами естественных монополий, осуществляющими деятельность в сфере оказания услуг по передаче тепловой энергии» (далее — Стандарты раскрытия информации);

постановлением Правительства Российской Федерации от 13.04.2010 № 237 «Об утверждении Правил осуществления контроля за соблюдением организациями коммунального комплекса стандартов раскрытия информации» (далее — Правила № 237);

постановлением Правительства Российской Федерации от 30.06.2010 № 489 «Об утверждении Правил подготовки органами государственного контроля (надзора) и органами муниципального контроля ежегодных планов проведения плановых проверок юридических лиц и индивидуальных предпринимателей»;

постановлением Правительства Российской Федерации от 21.02.2011 № 97 «Об утверждении Типового положения об органе исполнительной власти субъекта Российской Федерации в области государственного регулирования тарифов»;

приказом Генеральной прокуратуры Российской Федерации от 27.03.2009 № 93 «О реализации Федерального закона от 26.12.2008 № 294-ФЗ «О защите прав юридических лиц и индивидуальных предпринимателей при осуществлении государственного контроля (надзора) и муниципального контроля»;

приказом Министерства экономического развития Российской Федерации от 30.04.2009 № 141 «О защите прав юридических лиц и индивидуальных предпринимателей при осуществлении государственного контроля (надзора) и муниципального контроля» (далее — приказ Минэкономразвития № 141);

постановлением Правительства Санкт-Петербурга от 13.09.2005 № 1346 «О Комитете по тарифам Санкт-Петербурга».

распоряжением Комитета по тарифам Санкт-Петербурга от 22.03.2010 № 26-р «Об утверждении форм предоставления организациями коммунального комплекса Санкт-Петербурга и субъектами естественных монополий, осуществляющими деятельность в сфере оказания услуг по передаче тепловой энергии на территории Санкт-Петербурга, информации, подлежащей свободному доступу, в соответствии со стандартами раскрытия информации».

1.4. Конечным результатом исполнения государственной функции является установление факта соблюдения (несоблюдения) стандартов раскрытия информации, полноты и достоверности раскрытия информации, сроков и периодичности раскрытия информации, форм предоставления информации и соблюдения правил заполнения этих форм в пределах, определенных пунктом 3 Правил № 237.

Юридическими фактами, которыми заканчивается исполнение государственной функции, являются:

составление отчетов о результатах систематического наблюдения и анализа информации, в том числе о выявленных нарушениях обязательных требований о соблюдении организациями коммунального комплекса стандартов раскрытия информации;

принятие решения об удовлетворении ходатайства об изменении применения организацией коммунального комплекса утвержденных в установленном порядке Комитетом по тарифам Санкт-Петербурга форм и (или) периодичности предоставления информации либо об отказе в его удовлетворении, направление в адрес организации коммунального комплекса или третьего лица уведомления о возврате ходатайства без рассмотрения с указанием причины возврата;

рассмотрение акта плановой или внеплановой проверки и принятие решения по его рассмотрению.

1.5. Порядок исполнения государственной функции:

1.5.1. Место нахождения и почтовый адрес Комитета для направления документов и заявлений по вопросам исполнения государственной функции: Садовая ул., д. 14/52, лит. А, Санкт-Петербург, 191023.

График работы Комитета:

понедельник-четверг с 9.00 до 18.00,

пятница с 9.00 до 17.00,

обеденный перерыв с 12.30 до 13.18,

суббота, воскресенье - выходные дни.

В предпраздничные дни время работы Комитета сокращается на один час.

1.5.2. Консультации по исполнению государственной функции предоставляются по телефонам:

576-21-50 приемная председателя Комитета;

576-21-67 канцелярия Комитета;

576-21-58 отдел правового обеспечения Юридического управления Комитета;

576-21-65 отдел энергосбережения и развития топливно-энергетического комплекса Управления развития топливно-энергетического комплекса и потребительского рынка Комитета;

576-21-79 отдел энергетических и топливных балансов Управления тарифного регулирования и экспертизы Комитета.

1.5.3. Информация об исполнении государственной функции размещается на официальном сайте Администрации Санкт-Петербурга в сети Интернет [www.gov.spb.ru](http://www.gov.spb.ru) в разделе Комитета по тарифам Санкт-Петербурга, а также на информационном портале Комитета [www.tarifspb.ru](http://www.tarifspb.ru).

Адрес электронной почты Комитета для приема обращения заинтересованных лиц [gek@gov.spb.ru](mailto:gek@gov.spb.ru).

1.5.4. Информацию по вопросам исполнения государственной функции заинтересованные лица могут получить следующими способами:

при личном обращении на прием к специалистам Комитета;

при письменном обращении по адресу Комитета, указанному в пункте 1.5.1 настоящего Административного регламента;

при обращении по адресу электронной почты Комитета, указанному в пункте 1.5.3 настоящего Административного регламента;

при обращении по телефонам, указанным в пункте 1.5.2 настоящего Административного регламента;

на официальном сайте Администрации Санкт-Петербурга в сети Интернет [www.gov.spb.ru](http://www.gov.spb.ru) в разделе Комитета по тарифам Санкт-Петербурга, а также на информационном портале Комитета [www.tarifspb.ru](http://www.tarifspb.ru); на стендах, расположенных в Комитете.

1.5.5. Заинтересованным лицам, в случае их устного или письменного обращения в Комитет, в том числе отправленного по электронной почте, предоставляется следующая информация, связанная с исполнением государственной функции:

о входящем номере, под которым зарегистрировано в системе делопроизводства Комитета письменное обращение заинтересованных лиц;

о принятом решении или мерах по конкретному письменному обращению;



о месте размещения на официальном сайте Администрации Санкт-Петербурга в сети Интернет, а также на информационном портале Комитета справочных материалов по вопросам исполнения государственной функции;

реквизиты нормативных правовых актов, указанных в пункте 1.3 настоящего Административного регламента, регулирующих исполнение государственной функции и их отдельные положения;

положения настоящего Административного регламента;

местонахождение, режим работы, номера контактных телефонов Комитета, указанные в подпунктах 1.5.1, 1.5.2 настоящего Административного регламента;

иная информация об исполнении государственной функции.

1.6. Государственная функция исполняется Комитетом на безвозмездной основе.

1.7. Срок исполнения государственной функции:

систематическое наблюдение и анализ информации осуществляется ежеквартально. Срок рассмотрения ходатайства - 30 рабочих дней со дня его поступления.

общий срок проведения документарной, выездной проверки составляет не более чем 20 рабочих дней.

В исключительных случаях, связанных с необходимостью проведения сложных и (или) длительных исследований, испытаний, специальных экспертиз и расследований, на основании мотивированного предложения лица, осуществляющего проверку, председатель Комитета, на основании приказа Комитета, может продлить срок проведения плановой выездной проверки организации коммунального комплекса, но не более чем на 20 рабочих дней.

1.8. Предметом государственного контроля (надзора) является соблюдение организациями коммунального комплекса стандартов раскрытия информации, полноты и достоверности раскрытия информации, сроков и периодичности раскрытия информации, форм предоставления информации и соблюдения правил заполнения этих форм в пределах, определенных пунктом 3 Правил № 237.

1.9. Права и обязанности должностных лиц, государственных служащих Комитета при осуществлении государственного контроля (надзора) в соответствии с настоящим Административным регламентом:

1) своевременно и в полной мере исполнять предоставленные в соответствии с законодательством Российской Федерации полномочия по предупреждению, выявлению и пресечению нарушений обязательных требований;

2) соблюдать законодательство Российской Федерации, права и законные интересы организаций коммунального комплекса, проверка которых проводится;

3) проводить проверку на основании приказа Комитета о её проведении в соответствии с её назначением;

4) проводить проверку только во время исполнения служебных обязанностей, выездную проверку только при предъявлении служебных удостоверений, приказа Комитета и, в случае проведения внеплановой выездной проверки, копии документа о согласовании с прокуратурой Санкт-Петербурга проведения проверки;

5) не препятствовать руководителю, иному должностному лицу или уполномоченному представителю организации коммунального комплекса, проверка которой проводится, присутствовать при проведении проверки и давать разъяснения по вопросам, относящимся к предмету проверки;

6) предоставлять руководителю, иному должностному лицу или уполномоченному представителю организации коммунального комплекса, присутствующим при проведении проверки, информацию и документы, относящиеся к предмету проверки;

7) знакомить руководителя, иное должностное лицо или уполномоченного представителя организации коммунального комплекса с результатами проверки;

8) доказывать обоснованность своих действий при их обжаловании организацией коммунального комплекса, проверка которой проводится, в порядке, установленном законодательством Российской Федерации;

9) соблюдать сроки проведения проверки, установленные действующим законодательством и настоящим Административным регламентом;

10) не требовать от организации коммунального комплекса, проверка которой проводится, документов и иных сведений, представление которых не предусмотрено законодательством Российской Федерации;

11) перед началом проведения выездной проверки по просьбе руководителя, иного должностного лица или уполномоченного представителя организации коммунального комплекса, проверка которой проводится, ознакомить их с положениями настоящего Административного регламента;

12) осуществлять запись о проведенной проверке в журнале учета проверок.

1.10. Права и обязанности лиц, в отношении которых осуществляются мероприятия по контролю (надзору).

Руководитель, иное должностное лицо или уполномоченный представитель организации коммунального комплекса, проверка которой проводится, имеют право:

1) непосредственно присутствовать при проведении проверки, давать объяснения по вопросам, относящимся к предмету проверки;

2) получать от Комитета, его должностных лиц информацию, которая относится к предмету проверки и предоставление которой предусмотрено действующим законодательством и настоящим Административным регламентом;

3) знакомиться с результатами проверки и указывать в акте проверки о своем ознакомлении с результатами проверки, согласии или несогласии с ними, а также с отдельными действиями должностных лиц Комитета;

4) обжаловать действия (бездействие) должностных лиц Комитета, повлекшие за собой нарушение прав организации коммунального комплекса при проведении проверки, в административном и (или) судебном порядке в соответствии с законодательством Российской Федерации.

Руководитель, иное должностное лицо или уполномоченный представитель организации коммунального комплекса, проверка которой проводится, обязаны:

1) предоставить должностным лицам, государственным служащим Комитета возможность ознакомиться с документами, связанными с целями, задачами и предметом проверки, а также обеспечить доступ проводящих проверку должностных лиц, государственных служащих Комитета на свою территорию;

2) обеспечить присутствие руководителя, иного должностного лица или уполномоченного представителя организации коммунального комплекса, ответственных за организацию и проведение мероприятий по выполнению обязательных требований.

## **II. Состав, последовательность и сроки выполнения административных процедур (действий), требования к порядку их выполнения, в том числе особенности выполнения административных процедур (действий) в электронной форме**

При исполнении государственной функции Комитетом осуществляются следующие административные процедуры (действия):

систематическое наблюдение и анализ информации о соблюдении организациями коммунального комплекса стандартов раскрытия информации;

рассмотрение ходатайств организации коммунального комплекса и (или) третьего лица об изменении применения организацией коммунального комплекса утвержденных в установленном порядке Комитетом форм и (или) периодичности предоставления информации (далее - ходатайства):

приём и регистрация ходатайств организации коммунального комплекса и (или) третьего лица об изменении применения организацией коммунального комплекса форм и (или) периодичности предоставления информации;

рассмотрение ходатайств организации коммунального комплекса и (или) третьего лица об изменении применения организацией коммунального комплекса форм и (или) периодичности предоставления информации;

при осуществлении плановых проверок соблюдения организациями коммунального комплекса стандартов раскрытия информации (далее - плановые проверки) Комитетом осуществляются следующие процедуры:

подготовка проекта ежегодного плана проверок;

согласование с прокуратурой Санкт-Петербурга проекта ежегодного плана проверок;

утверждение ежегодного плана проверок;

размещение на официальном сайте Комитета в сети Интернет ежегодного плана проверок;

подготовка и издание приказа Комитета о проведении плановой (документарной или выездной) проверки;

проведение плановой документарной проверки;

проведение плановой выездной проверки;

при осуществлении внеплановых проверок соблюдения организациями коммунального комплекса стандартов раскрытия информации (далее - внеплановые проверки) Комитетом осуществляются следующие процедуры:

- подготовка и издание приказа Комитета о проведении внеплановой (документарной или выездной) проверки;
  - проведение внеплановой документарной проверки;
  - согласование проведения внеплановой выездной проверки с прокуратурой Санкт Петербурга;
  - проведение внеплановой выездной проверки организации коммунального комплекса;
  - рассмотрение акта плановой или внеплановой проверки;
  - выдача предписания об устранении нарушения.
- Административные процедуры (действия) в электронной форме не выполняются.

### **2.1. Систематическое наблюдение и анализ информации о соблюдении организациями коммунального комплекса стандартов раскрытия информации**

2.1.1. Юридическим фактом, являющимся основанием для начала административной процедуры, является сообщение организации коммунального комплекса о размещении информации, подлежащей раскрытию в соответствии со Стандартами раскрытия информации, в печатных средствах массовой информации, официальном сайте сети Интернет.

2.1.2. Систематическое наблюдение осуществляется посредством наблюдения за размещением стандартов информации в официальных печатных изданиях, на собственных сайтах организаций коммунального комплекса либо на официальном сайте Комитета.

Систематическое наблюдение и анализ информации осуществляется в отношении факта раскрытия информации, источника опубликования информации, сроков и периодичности раскрытия информации, полноты раскрытия информации, порядка уведомления органа по контролю об источниках опубликования информации, форм предоставления информации и соблюдения правил заполнения этих форм.

По результатам систематического наблюдения и анализа информации ведущий, главный специалисты отдела тарифов и экспертизы, отдела энергетических и топливных балансов Управления тарифного регулирования и экспертизы, отдела энергосбережения и развития топливно-энергетического комплекса, отдела потребительского рынка Управления развития топливно-энергетического комплекса и потребительского рынка (далее - специалисты отделов) готовят служебную записку на имя начальника Управления развития топливно-энергетического комплекса и потребительского рынка Комитета о соблюдении стандартов раскрытия информации организациями коммунального комплекса.

Начальник Управления развития топливно-энергетического комплекса и потребительского рынка Комитета проставляет на служебных записках резолюцию в случае выявления допущенных организацией коммунального комплекса нарушений стандартов раскрытия информации при систематическом наблюдении и анализе информации:

- о выдаче организации коммунального комплекса предписания об устранении выявленных нарушений с указанием сроков их устранения;
  - об осуществлении мониторинга устранения выявленных нарушений.
- Продолжительность и максимальный срок выполнения действия три рабочих дня.

Специалисты отделов на основании поручения начальника Управления развития топливно-энергетического комплекса и потребительского рынка Комитета готовят в соответствии с приложением № 3 предписание об устранении выявленных нарушений с указанием сроков их устранения и направляют в адрес организации коммунального комплекса заказным письмом с уведомлением о вручении.

Продолжительность и максимальный срок выполнения действия один рабочий день.

Специалисты отделов представляют отчеты по систематическому наблюдению и анализу информации по раскрытию организациями коммунального комплекса информации ежеквартально.

2.1.3. Должностным лицом, ответственным за выполнение действия, является начальник Управления развития топливно-энергетического комплекса и потребительского рынка Комитета.

2.1.4. Основания для приостановления исполнения государственной функции в рамках данной административной процедуры действующим законодательством Российской Федерации не предусмотрены.

2.1.5. Критерием принятия решения является соответствие анализируемой информации действующему

законодательству, наличие (отсутствие) нарушений стандартов раскрытия информации при систематическом наблюдении и анализе информации.

2.1.6. Результатом административной процедуры является составление отчетов о результатах систематического наблюдения и анализа информации, в том числе о выявленных нарушениях обязательных требований о соблюдении организациями коммунального комплекса стандартов раскрытия информации.

2.1.7. Способом фиксации результата выполнения административной процедуры является служебная записка, содержащая отчет по результатам систематического наблюдения и анализа информации за размещением стандартов информации.

### **2.2. Рассмотрение ходатайств организации коммунального комплекса и (или) третьего лица об изменении применения организацией коммунального комплекса утвержденных в установленном порядке Комитетом форм и (или) периодичности предоставления информации**

#### **2.2.1. Приём и регистрация ходатайств организации коммунального комплекса и (или) третьего лица об изменении применения организацией коммунального комплекса форм и (или) периодичности предоставления информации**

2.2.1.1. Юридическим фактом, являющимся основанием для регистрации ходатайства организации коммунального комплекса и (или) третьего лица, является поступление в Комитет ходатайства об изменении применения организацией коммунального комплекса форм и (или) периодичности предоставления информации.

2.2.1.2. Ведущий специалист Отдела по вопросам государственной службы, кадров и делопроизводства Комитета регистрирует поступившие ходатайства в течение одного рабочего дня с момента его поступления в Комитет в программе «Единая система электронного документооборота и делопроизводства» и направляет председателю Комитета для дачи поручений об их рассмотрении в виде резолюции, содержащей указание об исполнителях. На документах проставляются дата резолюции и подпись председателя Комитета.

Специалист 1 категории Отдела по вопросам государственной службы, кадров и делопроизводства Комитета направляет ходатайства соответствующим руководителям структурных подразделений Комитета для исполнения в соответствии с резолюцией председателя Комитета.

Продолжительность и максимальный срок выполнения действия один рабочий день.

2.2.1.3. Должностным лицом, ответственным за выполнение действия, является начальник отдела по вопросам государственной службы, кадров и делопроизводства Комитета.

2.2.1.4. Основания для приостановления исполнения государственной функции в рамках данной административной процедуры действующим законодательством Российской Федерации не предусмотрены.

2.2.1.5. Критерием принятия решения является поступление в Комитет ходатайства от организации коммунального комплекса, соответствующего требованиям действующего законодательства в сфере соблюдения стандартов раскрытия информации.

2.2.1.6. Результатом административной процедуры являются зарегистрированные ходатайства, направленные соответствующим руководителям структурных подразделений Комитета для исполнения в соответствии с поручением председателя Комитета.

2.2.1.7. Результат выполнения административной процедуры фиксируется в программе «Единая система электронного документооборота и делопроизводства».

#### **2.2.2. Рассмотрение ходатайств организации коммунального комплекса и (или) третьего лица об изменении применения организацией коммунального комплекса утвержденных в установленном порядке Комитетом форм и (или) периодичности предоставления информации**

2.2.2.1. Юридическим фактом, являющимся основанием для рассмотрения ходатайств, представленных организацией коммунального комплекса, и принятия решения по результатам рассмотрения, является поручение председателя Комитета, направленное соответствующим руководителям структурных подразделений Комитета для исполнения.

2.2.2.2. Специалисты отделов анализируют поступившие ходатайства организаций коммунального комплекса.



Ходатайство должно быть подписано руководителем организации коммунального комплекса и (или) третьим лицом и подано в Комитет в письменной форме за 45 дней до установленного срока раскрытия организацией коммунального комплекса информации с приложением при необходимости обосновывающих документов (подлинники или надлежащим образом заверенные копии). Образец ходатайства приводится в приложении № 1 к настоящему Административному регламенту.

В случае отсутствия сведений, необходимых для рассмотрения ходатайства, специалисты отделов подготавливают письмо в адрес организации коммунального комплекса, содержащее уведомление организации коммунального комплекса об отсутствии необходимых сведений и возврате ходатайства без рассмотрения с указанием причины возврата. Письмо подписывается председателем Комитета и направляется в адрес организации коммунального комплекса заказным письмом с уведомлением о вручении.

Ходатайство организации коммунального комплекса, соответствующее требованиям, установленным пунктами 12 и 13 Правил № 237, рассматривается специалистами отделов. Специалистами отделов подготавливается заключение о возможности или невозможности изменения применения организацией коммунального комплекса утвержденных в установленном порядке Комитетом форм и (или) периодичности предоставления информации и направляют первому заместителю председателя Комитета для принятия решения об удовлетворении ходатайства либо об отказе в его удовлетворении.

Максимальный срок и продолжительность выполнения действий по рассмотрению ходатайств 30 рабочих дней с даты их поступления в Комитет.

Максимальный срок и продолжительность направления письма в адрес организации коммунального комплекса и (или) третьего лица уведомления о возврате ходатайства 10 рабочих дней со дня его поступления.

2.2.2.3. Должностным лицом, ответственным за принятие решения об удовлетворении либо об отказе в его удовлетворении, является первый заместитель председателя Комитета.

2.2.2.4. Основания для приостановления исполнения государственной функции в рамках данной административной процедуры действующим законодательством Российской Федерации не предусмотрены.

2.2.2.5. Критерием принятия решения является обоснованность изменения применения организацией коммунального комплекса утвержденных в установленном порядке Комитетом форм и (или) периодичности предоставления информации.

Решение об удовлетворении ходатайства принимается в случае, если изменения в структуре формы и (или) периодичности предоставления организацией коммунального комплекса информации обоснованы отраслевыми, технологическими, структурными, географическими и другими особенностями деятельности организации коммунального комплекса и не противоречат законодательству Российской Федерации.

2.2.2.6. Результатом административной процедуры является принятие решения об удовлетворении ходатайства об изменении применения организацией коммунального комплекса утвержденных в установленном порядке Комитетом по тарифам Санкт-Петербурга форм и (или) периодичности предоставления информации либо об отказе в его удовлетворении, направление в адрес организации коммунального комплекса или третьего лица уведомления о возврате ходатайства без рассмотрения с указанием причины возврата.

2.2.2.7. Способом фиксации выполнения административной процедуры является:

в случае вынесения решения о принятии заявления к рассмотрению - резолюция первого заместителя, содержащая поручение о рассмотрении ходатайства специалистами отделов;

в случае вынесения решения об отказе в принятии к рассмотрению - письмо в адрес организации коммунального комплекса с извещением об отказе в принятии к рассмотрению заявления и причинах принятия указанного решения;

в случае принятия решения об удовлетворении ходатайства либо об отказе в его удовлетворении - копия решения в адрес организации коммунального комплекса в течение пяти рабочих дней со дня его принятия.

### **2.3. Осуществление плановых проверок соблюдения организациями коммунального комплекса стандартов раскрытия информации**

#### **2.3.1. Подготовка проекта ежегодного плана проверок**

2.3.1.1. Юридическим фактом, являющимся основанием для начала административной процедуры, является резолюция заместителя председателя Комитета о направлении в срок до 1 сентября года, предшеств-

ующего году проведения плановых проверок Комитетом, проекта ежегодного плана проведения плановых проверок в прокуратуру Санкт-Петербурга.

2.3.1.2. Проект ежегодного плана проверок подготавливается ведущим специалистом отдела административно-надзорного производства Юридического управления Комитета по поручению заместителя председателя Комитета в одном экземпляре.

В ежегодных планах проведения плановых проверок указываются следующие сведения:

1) наименования организаций коммунального комплекса (их филиалов, представительств, обособленных структурных подразделений), места нахождения организаций коммунального комплекса (их филиалов, представительств, обособленных структурных подразделений) и места фактического осуществления деятельности;

2) цель и основание проведения каждой плановой проверки;

3) дата начала и сроки проведения каждой плановой проверки;

4) наименование органа государственного контроля (надзора), осуществляющего конкретную плановую проверку.

Продолжительность и максимальный срок выполнения действия три рабочих дня.

2.3.1.3. Должностным лицом, ответственным за выполнение действия, является заместитель председателя Комитета.

2.3.1.4. Основания для приостановления исполнения государственной функции в рамках данной административной процедуры действующим законодательством Российской Федерации не предусмотрены.

2.3.1.5. Критерием включения организации коммунального комплекса в ежегодный план проведения плановых проверок является истечение трех лет со дня:

1) государственной регистрации;

2) окончания проведения последней плановой проверки.

2.3.1.6. Результатом административной процедуры является проект ежегодного плана проверок.

2.3.1.7. Проект ежегодного плана проверок оформляется на бланке установленной формы согласно требованиям Инструкции по делопроизводству Комитета.

#### **2.3.2. Согласование с прокуратурой Санкт-Петербурга проекта ежегодного плана проверок**

2.3.2.1. Юридическим фактом, являющимся основанием для начала административной процедуры, является подготовленный проект ежегодного плана проверок.

2.3.2.2. Ведущим специалистом отдела административно-надзорного производства Юридического управления Комитета по поручению заместителя председателя Комитета подготавливается сопроводительное письмо для направления проекта ежегодного плана проверок в адрес прокуратуры Санкт-Петербурга в целях согласования. Письмо подписывается председателем Комитета.

Ведущий специалист отдела по вопросам государственной службы, кадров и делопроизводства Комитета регистрирует подписанное председателем Комитета сопроводительное письмо с приложением проекта ежегодного плана проверок в программе «Единая система электронного документооборота и делопроизводства» и направляет его почтой в адрес прокуратуры Санкт-Петербурга в целях согласования.

Полученный из прокуратуры Санкт-Петербурга ответ регистрируется ведущим специалистом отдела по вопросам государственной службы, кадров и делопроизводства Комитета в программе «Единая система электронного документооборота и делопроизводства» и направляется председателю Комитета для дачи поручений о рассмотрении в виде резолюции, содержащей указание об исполнителях.

В случае поступления из прокуратуры Санкт-Петербурга замечаний на проект ежегодного плана проверки доработка проекта ежегодного плана с учетом предложений прокуратуры Санкт-Петербурга и его утверждение председателем Комитета осуществляются в трехдневный срок. После учета замечаний проект ежегодного плана проверок снова направляется в прокуратуру Санкт-Петербурга.

Специалист 1 категории отдела по вопросам государственной службы, кадров и делопроизводства Комитета направляет ответ, полученный из прокуратуры Санкт-Петербурга, соответствующим руководителям структурных подразделений Комитета для исполнения в соответствии с резолюцией председателя Комитета.

Максимальный срок направления в прокуратуру Санкт-Петербурга проекта ежегодного плана проверки 31 августа года, предшествующего году проведения плановых проверок.

Продолжительность и максимальный срок регистрации ответа прокуратуры Санкт-Петербурга, направления его председателю Комитета для дачи поручений и направления соответствующим руководителям структурных подразделений Комитета один рабочий день.

2.3.2.3. Должностным лицом, ответственным за выполнение действия, является заместитель председателя Комитета.

2.3.2.4. Основания для приостановления исполнения государственной функции в рамках данной административной процедуры действующим законодательством Российской Федерации не предусмотрены.

2.3.2.5. Критерии принятия решения определяются в соответствии с требованиями Регламента Комитета и Инструкции по делопроизводству Комитета.

2.3.2.6. Результатом административной процедуры является подписание сопроводительного письма и направление проекта ежегодного плана проверок в прокуратуру Санкт-Петербурга.

2.3.2.7. Способом фиксации результата выполнения административной процедуры является регистрация ответа прокуратуры Санкт-Петербурга о согласовании (отказе в согласовании) ежегодного плана проверок в программе «Единая система электронного документооборота и делопроизводства».

### 2.3.3. Утверждение ежегодного плана проверок

2.3.3.1. Юридическим фактом, являющимся основанием для начала административной процедуры, является согласование прокуратурой Санкт-Петербурга проекта ежегодного плана проверок.

2.3.3.2. Проект ежегодного плана проверок, оформленный и завизированный в установленном порядке, направляется ведущим специалистом отдела административно-надзорного производства Юридического управления Комитета в отдел правового обеспечения Юридического управления Комитета для обеспечения его утверждения председателем Комитета.

Продолжительность и максимальный срок выполнения действия один рабочий день.

2.3.3.3. Должностным лицом, ответственным за выполнение действия, является заместитель председателя Комитета.

2.3.3.4. Основания для приостановления исполнения государственной функции в рамках данной административной процедуры действующим законодательством Российской Федерации не предусмотрены.

2.3.3.5. Критерием принятия решения является получение ответа прокуратуры Санкт-Петербурга о согласовании ежегодного плана проверок.

2.3.3.6. Результатом административного действия является утверждение ежегодного плана проверок и направление его на бумажном носителе (с приложением копии в электронном виде) заказным почтовым отправлением с уведомлением о вручении либо в форме электронного документа, подписанного электронной цифровой подписью, в прокуратуру Санкт-Петербурга.

2.3.3.7. Способом фиксации результата выполнения действия является оформленный на бумажном носителе (в форме электронного документа, подписанного электронной цифровой подписью) и утверждённый председателем Комитета ежегодный план проверок.

### 2.3.4. Размещение на официальном сайте Комитета в сети Интернет ежегодного плана проверок

2.3.4.1. Юридическим фактом, являющимся основанием для начала административной процедуры, является утверждение председателем Комитета ежегодного плана проверок.

2.3.4.2. Главный или ведущий специалист отдела потребительского рынка Управления развития топливно-энергетического комплекса и потребительского рынка Комитета, ответственный за размещение на сайте Комитета информации, осуществляет размещение ежегодного плана проверок на официальном сайте Администрации Санкт-Петербурга [www.gov.spb.ru](http://www.gov.spb.ru) в разделе Комитета, а также на информационном портале Комитета [www.tarifspb.ru](http://www.tarifspb.ru).

Продолжительность и максимальный срок выполнения действия один рабочий день.

2.3.4.3. Должностным лицом, ответственным за выполнение действия, является главный или ведущий специалист отдела потребительского рынка Управления развития топливно-энергетического комплекса и потребительского рынка Комитета.

2.3.4.4. Основания для приостановления исполнения государственной функции в рамках данной административной процедуры действующим законодательством Российской Федерации не предусмотрены.

2.3.4.5. Критерием принятия решения является поручение председателя Комитета.

2.3.4.6. Результатом административной процедуры является размещение ежегодного плана проверок на официальном сайте Администрации Санкт-Петербурга в сети Интернет [www.gov.spb.ru](http://www.gov.spb.ru) в разделе Комитета, а также на информационном портале Комитета [www.tarifspb.ru](http://www.tarifspb.ru).

2.3.4.7. Ежегодный план проверок фиксируется путем установления появления на официальном сайте Администрации Санкт-Петербурга в сети Интернет [www.gov.spb.ru](http://www.gov.spb.ru) в соответствующем разделе ежегодного плана проверок, а также на информационном портале Комитета [www.tarifspb.ru](http://www.tarifspb.ru).

### 2.3.5. Подготовка и издание приказа Комитета о проведении плановой (документарной или выездной) проверки

2.3.5.1. Юридическим фактом, являющимся основанием для подготовки и издания приказа Комитета о проведении плановой документарной или выездной проверки, является поручение председателя Комитета.

2.3.5.2. Проект приказа о проведении плановой (документарной или выездной) проверки подготавливается ведущим специалистом отдела административно-надзорного производства Юридического управления Комитета по поручению заместителя председателя Комитета в одном экземпляре.

Приказ о проведении плановой (документарной или выездной) проверки готовится по типовой форме, установленной приказом Минэкономразвития № 141.

В приказе должны быть указаны:

- 1) наименование Комитета;
- 2) фамилии, имена, отчества, должности должностного лица или должностных лиц, уполномоченных на проведение проверки, а также привлекаемых к проведению проверки экспертов, представителей экспертных организаций;
- 3) наименование организации коммунального комплекса, проверка которой проводится;
- 4) цели, задачи, предмет проверки и срок ее проведения;
- 5) правовые основания проведения проверки, в том числе подлежащие проверке обязательные требования;
- 6) сроки проведения и перечень мероприятий по контролю, необходимых для достижения целей и задач проведения проверки;
- 7) реквизиты настоящего Административного регламента;
- 8) перечень документов, представление которых необходимо для достижения целей и задач проведения проверки;
- 9) даты начала и окончания проведения проверки.

Каждый лист проекта приказа о проведении плановой (документарной или выездной) проверки, включая приложения, на оборотной стороне должен быть завизирован с указанием должности, фамилии, инициалов и даты визирования в следующей последовательности:

начальником отдела административно-надзорного производства Юридического управления Комитета; заместителем председателя Комитета;

первым заместителем председателя Комитета.

Продолжительность и максимальный срок выполнения действия три рабочих дня.

Проект приказа о проведении плановой (документарной или выездной) проверки направляется председателю Комитета на подпись.

После подписания председателем Комитета приказа о проведении плановой (документарной или выездной) проверки приказу в тот же день присваивается номер и проставляется дата его подписания, копии приказа направляются лицам, ответственным за исполнение приказа.

Продолжительность и максимальный срок выполнения действия один рабочий день.

2.3.5.3. Должностным лицом, ответственным за выполнение действия, является заместитель председателя Комитета.

2.3.5.4. Основания для приостановления исполнения государственной функции в рамках данной административной процедуры действующим законодательством Российской Федерации не предусмотрены.

2.3.5.5. Критерием принятия решения является соответствие проекта приказа о проведении плановой (документарной или выездной) проверки требованиям, указанным в подпункте 2.3.5.2 настоящего Адми-



нистративного регламента, плану проведения проверок и Инструкции по делопроизводству Комитета, а также типовой форме, утвержденной приказом Минэкономразвития № 141.

2.3.5.6. Результатом административного действия является приказ о проведении плановой (документарной или выездной) проверки.

2.3.5.7. Проект приказа о проведении плановой (документарной или выездной) проверки оформляется на бланке установленной формы, утвержденной приказом Минэкономразвития № 141, и регистрируется в соответствии с Инструкцией по делопроизводству Комитета.

### 2.3.6. Проведение плановой документарной проверки

2.3.6.1. Юридическим фактом, являющимся основанием для проведения плановой документарной проверки, является наступление срока, указанного в ежегодном плане проверок, приказ о проведении плановой документарной проверки.

2.3.6.2. Ведущим специалистом отдела административно-надзорного производства Юридического управления Комитета по поручению заместителя председателя Комитета подготавливается письмо в адрес организации коммунального комплекса о проведении плановой документарной проверки с приложением копии приказа Комитета о плановой документарной проверке.

Письмо подписывается председателем Комитета и направляется в адрес организации коммунального комплекса почтой заказным письмом с уведомлением о вручении.

Продолжительность выполнения действия три рабочих дня.

Максимальный срок выполнения действия - не менее семи дней до даты начала проведения плановой документарной проверки, указанной в ежегодном плане проверок.

Плановая документарная проверка проводится по месту нахождения Комитета.

Предметом документарной проверки являются сведения, содержащиеся в документах организаций коммунального комплекса, устанавливающих их организационно-правовую форму, права и обязанности, документы, используемые при осуществлении их деятельности и связанные с исполнением ими обязательных требований, исполнением предписаний и постановлений органов государственного контроля.

В случае, если достоверность сведений, содержащихся в документах, имеющихся в распоряжении Комитета, вызывает обоснованные сомнения либо эти сведения не позволяют оценить исполнение организацией коммунального комплекса обязательных требований, Комитет направляет в адрес организации коммунального комплекса мотивированный запрос с требованием представить иные необходимые для рассмотрения в ходе проведения документарной проверки документы. К запросу прилагается заверенная печатью копия приказа о проведении документарной проверки.

Должностные лица, проводящие проверку в соответствии с приказом о проведении плановой документарной проверки, рассматривают все поступившие документы и материалы.

Обязанности должностных лиц при проведении плановой документарной проверки указаны в статье 18 Федерального закона № 294-ФЗ.

Продолжительность и максимальный срок выполнения действия 20 рабочих дней.

Акт о проведении проверки составляется непосредственно после ее завершения в двух экземплярах по типовой форме, установленной приказом Минэкономразвития № 141, согласно приложению № 2 к настоящему Административному регламенту. В случае, если для составления указанного акта необходимо получить заключения о результатах проведенных исследований, испытаний, специальных расследований и экспертиз, этот акт составляется в срок, не превышающий трёх рабочих дней после завершения мероприятий по контролю.

Один экземпляр акта о проверке с копиями приложений вручается руководителю проверяемой организации коммунального комплекса или лицу, уполномоченному действовать от имени проверяемой организации коммунального комплекса, под расписку либо направляется посредством почтовой связи с уведомлением о вручении, которое приобщается ко второму экземпляру акта о проверке, хранящемуся в материалах проверки Комитета.

К акту прилагаются объяснения должностных лиц проверяемой организации коммунального комплекса и другие документы или их копии, связанные с результатами проверки.

2.3.6.3. Должностным лицом, ответственным за выполнение действия, является заместитель председателя Комитета.

2.3.6.4. Основания для приостановления исполнения государственной функции в рамках данной

административной процедуры действующим законодательством Российской Федерации не предусмотрены.

2.3.6.5. Критерием принятия решения является соответствие совершаемых в ходе реализации административной процедуры действий требованиям действующего законодательства и настоящего Административного регламента.

2.3.6.6. Результатом административной процедуры является составление акта плановой документарной проверки.

2.3.6.7. Фиксация результата плановой документарной проверки осуществляется путем составления акта проверки по типовой форме, установленной приказом Минэкономразвития № 141.

### 2.3.7. Проведение плановой выездной проверки

2.3.7.1. Юридическим фактом, являющимся основанием для начала административной процедуры, является наступление срока, указанного в ежегодном плане проверок, приказ о проведении плановой выездной проверки.

2.3.7.2. Ведущим специалистом отдела административно-надзорного производства Юридического управления Комитета по поручению заместителя председателя Комитета подготавливается письмо в адрес организации коммунального комплекса о проведении плановой выездной проверки с приложением копии приказа Комитета о плановой выездной проверке.

Письмо подписывается председателем Комитета и направляется в адрес организации коммунального комплекса почтой заказным письмом с уведомлением о вручении.

Продолжительность выполнения действия три рабочих дня.

Максимальный срок выполнения действия не менее семи дней до даты начала проведения плановой выездной проверки, указанной в плане проверок.

Плановая выездная проверка проводится по месту нахождения организации коммунального комплекса и (или) по месту фактического осуществления её деятельности.

Плановая выездная проверка начинается с предъявления служебного удостоверения должностными лицами Комитета, обязательного ознакомления руководителя или иного должностного или уполномоченного лица организации коммунального комплекса с приказом Комитета о назначении выездной проверки и с полномочиями проводящих плановую выездную проверку лиц, а также с целями, задачами, основаниями проведения плановой выездной проверки, видами и объемом мероприятий по контролю, со сроками и с условиями ее проведения.

Обязанности должностных лиц при проведении плановой выездной проверки указаны в статье 18 Федерального закона № 294-ФЗ.

Предметом выездной проверки являются сведения, содержащиеся в документах организации коммунального комплекса.

Продолжительность выполнения действия 20 рабочих дней.

В исключительных случаях, связанных с необходимостью проведения сложных и (или) длительных исследований, испытаний, специальных экспертиз и расследований, на основании мотивированного предложения лица, осуществляющего проверку, председатель Комитета, на основании приказа Комитета, может продлить срок проведения проверки организации коммунального комплекса, но не более чем на 20 рабочих дней.

Максимальный срок выполнения действия 40 рабочих дней.

Акт о проведении проверки составляется непосредственно после ее завершения в двух экземплярах по типовой форме, установленной приказом Минэкономразвития № 141, согласно приложению № 2 к настоящему Административному регламенту. В случае, если для составления указанного акта необходимо получить заключения о результатах проведенных исследований, испытаний, специальных расследований и экспертиз, этот акт составляется в срок, не превышающий трёх рабочих дней после завершения мероприятий по контролю.

Один экземпляр акта о проверке с копиями приложений вручается руководителю проверяемой организации коммунального комплекса или лицу, уполномоченному действовать от имени проверяемой организации коммунального комплекса, под расписку либо направляется посредством почтовой связи с уведомлением о вручении, которое приобщается ко второму экземпляру акта о проверке, хранящемуся в материалах проверки Комитета.



К акту прилагаются объяснения должностных лиц проверяемой организации коммунального комплекса и другие документы или их копии, связанные с результатами проверки.

2.3.7.3. Должностным лицом, ответственным за выполнение действия, является заместитель председателя Комитета.

2.3.7.4. Основания для приостановления исполнения государственной функции в рамках данной административной процедуры действующим законодательством Российской Федерации не предусмотрены.

2.3.7.5. Критерием принятия решения является соответствие совершаемых в ходе реализации административной процедуры действий требованиям действующего законодательства и настоящего Административного регламента.

2.3.7.6. Результатом административного действия является составление акта плановой выездной проверки.

2.3.7.7. Фиксация результата плановой выездной проверки осуществляется путем составления акта проверки по типовой форме, установленной приказом Минэкономразвития № 141.

## **2.4. Осуществление внеплановых проверок соблюдения организациями коммунального комплекса стандартов раскрытия информации**

### **2.4.1. Подготовка и издание приказа Комитета о проведении внеплановой (документарной или выездной) проверки**

2.4.1.1. Юридическим фактом, являющимся основанием для подготовки проекта приказа Комитета о проведении внеплановой документарной или выездной проверки, являются:

1) истечение срока исполнения организацией коммунального комплекса ранее выданного предписания об устранении выявленного нарушения обязательных требований;

2) поступление в Комитет обращений и заявлений граждан, юридических лиц, индивидуальных предпринимателей, информации от органов государственной власти, органов местного самоуправления, из средств массовой информации о следующих фактах:

а) возникновение угрозы причинения вреда жизни, здоровью граждан, вреда животным, растениям, окружающей среде, объектам культурного наследия (памятникам истории и культуры) народов Российской Федерации, безопасности государства, а также угрозы чрезвычайных ситуаций природного и техногенного характера;

б) причинение вреда жизни, здоровью граждан, вреда животным, растениям, окружающей среде, объектам культурного наследия (памятникам истории и культуры) народов Российской Федерации, безопасности государства, а также возникновение чрезвычайных ситуаций природного и техногенного характера;

в) нарушение прав потребителей (в случае обращения граждан, права которых нарушены);

3) приказ (распоряжение) председателя Комитета, изданный в соответствии с поручениями Президента Российской Федерации, Правительства Российской Федерации.

2.4.1.2. Проект приказа о проведении внеплановой (документарной или выездной) проверки подготавливается ведущим специалистом отдела административно-надзорного производства Юридического управления Комитета по поручению заместителя председателя Комитета в одном экземпляре.

Приказ о проведении проверок готовится по типовой форме, установленной приказом Минэкономразвития № 141.

В приказе должны быть указаны:

1) наименование Комитета;

2) фамилии, имена, отчества, должности должностного лица или должностных лиц, уполномоченных на проведение проверки, а также привлекаемых к проведению проверки экспертов, представителей экспертных организаций;

3) наименование организации коммунального комплекса, проверка которой проводится;

4) цели, задачи, предмет проверки и срок ее проведения;

5) правовые основания проведения проверки, в том числе подлежащие проверке обязательные требования;

6) сроки проведения и перечень мероприятий по контролю, необходимых для достижения целей и задач проведения проверки;

7) реквизиты настоящего Административного регламента;

8) перечень документов, представление которых необходимо для достижения целей и задач проведения проверки;

9) даты начала и окончания проведения проверки.

Каждый лист проекта приказа о проведении внеплановой (документарной или выездной) проверки, включая приложения, на оборотной стороне должен быть завизирован с указанием должности, фамилии, инициалов и даты визирования в следующей последовательности:

начальником отдела административно-надзорного производства Юридического управления Комитета; заместителем председателя Комитета;

первым заместителем председателя Комитета.

Продолжительность и максимальный срок выполнения действия три рабочих дня.

Проект приказа о проведении внеплановой (документарной или выездной) проверки направляется председателю Комитета на подпись.

После подписания председателем Комитета приказа о проведении внеплановой (документарной или выездной) проверки приказу в тот же день присваивается номер и проставляется дата его подписания, копии приказа направляются лицам, ответственным за исполнение приказа.

Продолжительность и максимальный срок выполнения действия один рабочий день.

2.4.1.3. Должностным лицом, ответственным за выполнение действия, является заместитель председателя Комитета.

2.4.1.4. Основания для приостановления исполнения государственной функции в рамках данной административной процедуры действующим законодательством Российской Федерации не предусмотрены.

2.4.1.5. Критерием принятия решения является соответствие проекта приказа о проведении внеплановой (документарной или выездной) проверки требованиям, указанным в подпункте 2.4.1.2 настоящего Административного регламента, плану проведения проверок и Инструкции по делопроизводству Комитета, а также типовой форме, утвержденной приказом Минэкономразвития № 141.

2.4.1.6. Результатом административного действия является приказ о проведении внеплановой (документарной или выездной) проверки.

2.4.1.7. Проект приказа о проведении внеплановой проверки (документарной или выездной) оформляется на бланке установленной формы, утвержденной приказом Минэкономразвития № 141, и регистрируется в соответствии с Инструкцией по делопроизводству Комитета.

### **2.4.2. Проведение внеплановой документарной проверки**

2.4.2.1. Юридическим фактом, являющимся основанием для проведения внеплановой документарной проверки, является приказ о проведении внеплановой документарной проверки.

2.4.2.2. Внеплановая документарная проверка проводится по месту нахождения Комитета.

Предметом документарной проверки являются сведения, содержащиеся в документах организаций коммунального комплекса, устанавливающих их организационно-правовую форму, права и обязанности, документы, используемые при осуществлении их деятельности и связанные с исполнением ими обязательных требований, исполнением предписаний и постановлений органов государственного контроля.

В случае, если достоверность сведений, содержащихся в документах, имеющихся в распоряжении Комитета, вызывает обоснованные сомнения либо эти сведения не позволяют оценить исполнение организацией коммунального комплекса обязательных требований, Комитет направляет в адрес организации коммунального комплекса мотивированный запрос с требованием представить иные необходимые для рассмотрения в ходе проведения документарной проверки документы. К запросу прилагается заверенная печатью копия приказа о проведении внеплановой документарной проверки.

Должностные лица, проводящие проверку в соответствии с приказом о проведении внеплановой документарной проверки, рассматривают все поступившие документы и материалы.

Обязанности должностных лиц при проведении плановой выездной проверки указаны в статье 18 Федерального закона № 294-ФЗ.

Продолжительность и максимальный срок выполнения действия 20 рабочих дней.

Акт о проведении проверки составляется непосредственно после ее завершения в двух экземплярах по типовой форме, установленной приказом Минэкономразвития № 141, согласно приложению № 2 к на-

стоящему Административному регламенту. В случае, если для составления указанного акта необходимо получить заключения о результатах проведенных исследований, испытаний, специальных расследований и экспертиз, этот акт составляется в срок, не превышающий трёх рабочих дней после завершения мероприятий по контролю.

Один экземпляр акта о проверке с копиями приложений вручается руководителю проверяемой организации коммунального комплекса или лицу, уполномоченному действовать от имени проверяемой организации коммунального комплекса, под расписку либо направляется посредством почтовой связи с уведомлением о вручении, которое приобщается ко второму экземпляру акта о проверке, хранящемуся в материалах проверки Комитета.

К акту прилагаются объяснения должностных лиц проверяемой организации коммунального комплекса и другие документы или их копии, связанные с результатами проверки.

2.4.2.3. Должностным лицом, ответственным за выполнение действия, является первый заместитель председателя Комитета.

2.4.2.4. Основания для приостановления исполнения государственной функции в рамках данной административной процедуры действующим законодательством Российской Федерации не предусмотрены.

2.4.2.5. Критерием принятия решения является соответствие совершаемых в ходе реализации административной процедуры действий требованиям действующего законодательства и настоящего Административного регламента.

2.4.2.6. Результатом административного действия является составление акта внеплановой документарной проверки.

2.4.2.7. Фиксация результата внеплановой документарной проверки осуществляется путем составления акта проверки по типовой форме, установленной приказом Минэкономразвития № 141.

#### **2.4.3. Согласование проведения внеплановой выездной проверки с прокуратурой Санкт-Петербурга**

2.4.3.1. Юридическим фактом, являющимся основанием для направления в прокуратуру Санкт-Петербурга заявления о согласовании проведения внеплановой выездной проверки организации коммунального комплекса, является подготовленный и подписанный приказ о проведении внеплановой выездной проверки.

2.4.3.2. Ведущий специалист отдела административно-надзорного производства Юридического управления Комитета подготавливает проект заявления о согласовании проведения внеплановой выездной проверки организации коммунального комплекса. К заявлению прилагаются копия приказа Комитета о проведении внеплановой выездной проверки и документы, которые содержат сведения, послужившие основанием ее проведения. Типовая форма заявления о согласовании установлена приказом Минэкономразвития № 141.

После подписания председателем Комитета заявления о согласовании проведения внеплановой выездной проверки организации коммунального комплекса заявление в тот же день направляется в прокуратуру Санкт-Петербурга заказным почтовым отправлением с уведомлением о вручении либо в форме электронного документа, подписанного электронной цифровой подписью.

Продолжительность и максимальный срок выполнения действия один рабочий день.

2.4.3.3. Должностным лицом, ответственным за выполнение действия, является заместитель председателя Комитета.

2.4.3.4. Основания для приостановления исполнения государственной функции в рамках данной административной процедуры действующим законодательством Российской Федерации не предусмотрены.

2.4.3.5. Критерием принятия решения является соответствие заявления о согласовании проведения внеплановой выездной проверки организации коммунального комплекса типовой форме, утвержденной приказом Минэкономразвития № 141, и наличие прилагаемых документов, содержащих сведения, послужившие основанием для проверки.

2.4.3.6. Результатом административного действия является получение ответа прокуратуры Санкт-Петербурга о согласовании (отказа в согласовании) проведения внеплановой выездной проверки организации коммунального комплекса.

2.4.3.7. Заявление о согласовании проведения внеплановой выездной проверки организации коммунального комплекса оформляется на бланке установленной формы, утвержденной приказом Минэкономразвития № 141.

#### **2.4.4. Проведение внеплановой выездной проверки организации коммунального комплекса**

2.4.4.1. Юридическим фактом, являющимся основанием для проведения внеплановой выездной проверки организации коммунального комплекса, подлежащей согласованию в органах прокуратуры, является поступление в Комитет обращений и заявлений граждан, юридических лиц, индивидуальных предпринимателей, информации от органов государственной власти, органов местного самоуправления, сведений из средств массовой информации о следующих фактах:

1) возникновение угрозы причинения вреда жизни, здоровью граждан, вреда животным, растениям, окружающей среде, безопасности государства, а также угрозы чрезвычайных ситуаций природного и техногенного характера;

2) причинение вреда жизни, здоровью граждан, вреда животным, растениям, окружающей среде, безопасности государства, а также возникновение чрезвычайных ситуаций природного и техногенного характера.

2.4.4.2. Внеплановая выездная проверка проводится по месту нахождения организации коммунального комплекса и (или) по месту фактического осуществления ее деятельности.

Организация коммунального комплекса уведомляется о проведении внеплановой выездной проверки непосредственно в момент начала ее проведения в форме приказа Комитета о проведении внеплановой выездной проверки.

Внеплановая выездная проверка начинается с предъявления служебного удостоверения должностными лицами Комитета, обязательного ознакомления руководителя или иного должностного или уполномоченного лица организации коммунального комплекса с приказом Комитета о назначении внеплановой выездной проверки и с полномочиями проводящих внеплановую выездную проверку лиц, а также с целями, задачами, основаниями проведения внеплановой выездной проверки, видами и объемом мероприятий по контролю, со сроками и с условиями ее проведения.

Обязанности должностных лиц при проведении плановой выездной проверки указаны в статье 18 Федерального закона № 294-ФЗ.

Предметом внеплановой выездной проверки являются сведения, содержащиеся в документах организации коммунального комплекса и принимаемые ею меры по исполнению обязательных требований действующего законодательства.

Акт о проведении проверки составляется непосредственно после ее завершения в двух экземплярах по типовой форме, установленной приказом Минэкономразвития № 141, согласно приложению № 2 к настоящему Административному регламенту.

Продолжительность и максимальный срок выполнения действия 20 рабочих дней.

2.4.4.3. Должностным лицом, ответственным за выполнение действия, является первый заместитель председателя Комитета.

2.4.4.4. Основания для приостановления исполнения государственной функции в рамках данной административной процедуры действующим законодательством Российской Федерации не предусмотрены.

2.4.4.5. Критерием принятия решения является соответствие совершаемых в ходе реализации административной процедуры действий требованиям действующего законодательства и настоящего Административного регламента.

2.4.4.6. Результатом административного действия является составление акта внеплановой выездной проверки.

2.4.4.7. Фиксация результата внеплановой документарной проверки осуществляется путем составления акта проверки по типовой форме, установленной приказом Минэкономразвития № 141.

#### **2.5. Рассмотрение акта плановой или внеплановой проверки**

2.5.1. Юридическим фактом, являющимся основанием для рассмотрения акта плановой или внеплановой проверки хозяйственной деятельности организаций коммунального комплекса, является составление акта плановой или внеплановой проверки.

2.5.2. Начальник отдела административно-надзорного производства Юридического управления Комитета рассматривает акт плановой или внеплановой проверки на предмет наличия или отсутствия нарушений организацией коммунального комплекса требований действующего законодательства, а также наличия оснований для принятия Комитетом решений, предусмотренных действующим законодательством.



Акт проверки с резолюцией начальника отдела административно-надзорного производства Юридического управления Комитета направляется на рассмотрение первому заместителю председателя Комитета и принятие решений:

- о списании акта проверки в дело организации коммунального комплекса;
- о выдаче предписания об устранении нарушений, допущенных организацией коммунального комплекса при осуществлении хозяйственной деятельности;
- о возбуждении дела об административном правонарушении, в случае, если в действиях (бездействии) организации коммунального комплекса, допустившей нарушение обязательных требований, усматриваются признаки административного правонарушения.

Производство по делам об административных правонарушениях ведется в порядке, предусмотренном законодательством Российской Федерации об административных правонарушениях.

Продолжительность и максимальный срок выполнения действия пять рабочих дней.

2.5.3. Должностным лицом, ответственным за выполнение действия, является начальник отдела административно-надзорного производства Юридического управления Комитета.

2.5.4. Основания для приостановления исполнения государственной функции в рамках данной административной процедуры действующим законодательством Российской Федерации не предусмотрены.

2.5.5. Критерии принятия решений определяются наличием или отсутствием нарушений организацией коммунального комплекса при осуществлении хозяйственной деятельности требований действующего законодательства.

2.5.6. Результатом административного действия является рассмотрение акта плановой или внеплановой проверки и принятие решения по его рассмотрению.

2.5.7. Фиксация результата рассмотрения акта проверки осуществляется путем проставления первым заместителем председателя Комитета соответствующей резолюции на первом листе акта плановой или внеплановой проверки.

## 2.6. Выдача предписания об устранении нарушения

2.6.1. Юридическим фактом, являющимся основанием для выдачи организации коммунального комплекса предписания об устранении нарушения, является установление факта нарушения организацией коммунального комплекса требований действующего законодательства, выявленного в ходе плановой или внеплановой проверки.

2.6.2. Ведущим специалистом отдела административно-надзорного производства Юридического управления Комитета по поручению заместителя председателя Комитета подготавливается письмо, содержащее уведомление о необходимости устранения выявленных нарушений, по форме согласно приложению № 3 к настоящему Административному регламенту.

Письмо подписывается председателем Комитета и направляется в адрес организации коммунального комплекса почтой заказным письмом с уведомлением о вручении.

Срок, указанный в предписании о необходимости устранения выявленных нарушений, не может составлять менее 15 дней с даты получения уведомления организацией коммунального комплекса.

Продолжительность и максимальный срок выполнения действия один рабочий день.

2.6.3. Должностным лицом, ответственным за выполнение действия, является заместитель председателя Комитета.

2.6.4. Основания для приостановления исполнения государственной функции в рамках данной административной процедуры действующим законодательством Российской Федерации не предусмотрены.

2.6.5. Критерием принятия решения является соответствие действующему законодательству содержания требования об устранении выявленных в ходе проверки нарушений.

2.6.6. Результатом административного действия является направление предписания в адрес организации коммунального комплекса о необходимости устранения выявленных нарушений.

2.6.7. Способом фиксации результата выполнения действия является регистрация письма в программе «Единая система электронного документооборота и делопроизводства».

## III. Формы контроля за исполнением административного регламента

3.1. Заместитель председателя Комитета в соответствии с распределением обязанностей осуществляет контроль за соблюдением ответственными должностными лицами осуществления административных процедур и действий, указанных в разделе II настоящего Административного регламента.

3.2. Контроль за полнотой и качеством исполнения государственной функции осуществляется путем проведения проверок на основании приказов Комитета о проведении плановых или внеплановых проверок полноты и качества исполнения государственной функции.

Периодичность проведения плановых проверок полноты и качества исполнения государственной функции составляет один раз в год. Внеплановые проверки проводятся по конкретным обращениям заинтересованных лиц.

Для проведения проверок создается комиссия, состав которой утверждается приказом Комитета.

При проверке могут рассматриваться все вопросы, связанные с исполнением государственной функции, а также отдельные вопросы.

По результатам проведения проверки, в случае выявления нарушений, председателем Комитета принимается решение:

по устранению допущенных нарушений;

о привлечении виновных лиц к дисциплинарной ответственности в соответствии с действующим законодательством о государственной гражданской службе Российской Федерации;

о подготовке предложений по изменению положений настоящего Административного регламента.

3.3. За решения и действия (бездействия), принимаемые (осуществляемые) в ходе исполнения государственной функции, государственные служащие и иные должностные лица несут ответственность, которая устанавливается действующим законодательством о государственной гражданской службе Российской Федерации и закрепляется в их должностных регламентах.

3.4. При проверках может быть использована информация, представленная гражданами, их объединениями и организациями.

## IV. Досудебный (внесудебный) порядок обжалования решений и действий (бездействия) Комитета, исполняющего государственную функцию, а также должностных лиц, государственных гражданских служащих

4.1. Заявители имеют право на досудебное (внесудебное) обжалование решений и действий (бездействия), принятых (осуществляемых) Комитетом, должностными лицами, государственными гражданскими служащими Комитета в ходе исполнения государственной функции.

Досудебный (внесудебный) порядок обжалования не исключает возможность обжалования решений и действий (бездействия), принятых (осуществляемых) в ходе исполнения государственной функции, в судебном порядке. Досудебный (внесудебный) порядок обжалования не является для заявителя обязательным.

4.2. Предметом досудебного обжалования являются:

незаконные, необоснованные действия должностных лиц (нарушение сроков исполнения государственной функции, сроков рассмотрения обращений);

бездействие должностных лиц (отказ в исполнении государственной функции);

решения должностных лиц, принятые в ходе исполнения государственной функции.

4.3. Общие требования к порядку подачи и рассмотрения жалобы.

4.3.1. Жалоба подается в письменной форме на бумажном носителе в Комитет по адресу, указанному в подпункте 1.5.1 настоящего Административного регламента, а также в электронной форме направленная по адресу электронной почты Комитета, указанному в подпункте 1.5.3 настоящего Административного регламента.

Жалобы на решения, принятые председателем Комитета, подаются Губернатору Санкт-Петербурга, либо Правительству Санкт-Петербурга, либо вице-губернатору Санкт-Петербурга, координирующему и контролирующему деятельность Комитета, либо председателю Комитета.

4.3.2. Жалоба может быть направлена по почте, с использованием информационно-телекоммуникаци-



онной сети Интернет, официального сайта Комитета, Портала «Государственные услуги в Санкт-Петербурге», а также может быть принята при личном приеме заявителя.

4.3.3. Жалоба должна содержать:

4.3.3.1. Наименование Комитета, должностного лица Комитета, либо государственного служащего, решения и действия (бездействия) которых обжалуются.

4.3.3.2. Фамилию, имя, отчество (последнее - при наличии), сведения

о месте жительства заявителя - физического лица либо наименование, сведения о месте нахождения заявителя - юридического лица, а также номер (номера) контактного телефона, адрес (адреса) электронной почты (при наличии) и почтовый адрес, по которым должен быть направлен ответ заявителю.

4.3.3.3. Сведения об обжалуемых решениях и действиях (бездействии) Комитета, должностного лица Комитета, либо государственного служащего.

4.3.3.4. Доводы, на основании которых заявитель не согласен с решением и действием (бездействием) Комитета, должностного лица Комитета, либо государственного служащего. Заявителем могут быть представлены документы (при наличии), подтверждающие доводы заявителя, либо их копии.

4.4. Жалоба, поступившая в Комитет, подлежит рассмотрению должностным лицом, наделенным полномочиями по рассмотрению жалоб, в течение 15 рабочих дней со дня ее регистрации, а в случае обжалования отказа Комитета, должностного лица Комитета в приеме документов у заявителя либо в исправлении допущенных опечаток и ошибок или в случае обжалования нарушения установленного срока таких исправлений - в течение пяти рабочих дней со дня ее регистрации.

4.5. По результатам рассмотрения жалобы Комитет принимает одно из следующих решений:

4.5.1. Удовлетворяет жалобу, в том числе в форме отмены принятого решения, исправления допущенных Комитетом опечаток и ошибок в выданных в результате исполнения государственной функции документах, возврата заявителю денежных средств, взимание которых не предусмотрено нормативными правовыми актами Российской Федерации, нормативными правовыми актами Санкт-Петербурга, а также в иных формах.

4.5.2. Отказывает в удовлетворении жалобы.

4.6. Не позднее дня, следующего за днем принятия решения, указанного в пункте 4.5 настоящего Административного регламента, заявителю в письменной форме и, по желанию заявителя, в электронной форме направляется мотивированный ответ о результатах рассмотрения жалобы.

4.7. В случае установления в ходе или по результатам рассмотрения жалобы признаков состава административного правонарушения или преступления должностное лицо, наделенное полномочиями по рассмотрению жалоб, незамедлительно направляет имеющиеся материалы в органы прокуратуры.

**Приложение № 1**  
к Административному регламенту  
Комитета по тарифам Санкт-Петербурга  
по исполнению государственной функции  
по осуществлению контроля за соблюдением  
организациями коммунального комплекса  
стандартов раскрытия информации,  
утверждаемых Правительством  
Российской Федерации

**Председателю**  
**Комитета по тарифам Санкт-Петербурга**

(Ф.И.О. руководителя)

### ХОДАТАЙСТВО

(полное наименование организации)

Реквизиты организации: \_\_\_\_\_  
(ИНН, КПП, ОГРН, ОКПО, ОКОГУ)

Юридический адрес: \_\_\_\_\_

Почтовый адрес: \_\_\_\_\_

Руководитель организации: \_\_\_\_\_

Контактные телефоны, факс, адрес электронной почты \_\_\_\_\_

Требование, с которым обращается организация: \_\_\_\_\_

Приложение: \_\_\_\_\_

\_\_\_\_\_

\_\_\_\_\_

\_\_\_\_\_

М. П.

**Приложение № 2  
к Административному регламенту  
Комитета по тарифам Санкт-Петербурга  
по исполнению государственной функции  
по осуществлению контроля за соблюдением  
организациями коммунального комплекса  
стандартов раскрытия информации,  
утверждаемых Правительством  
Российской Федерации**

\_\_\_\_\_

*(место составления акта)*

« \_\_\_\_\_ » \_\_\_\_\_ 20\_\_ г.

*(дата составления акта)*

\_\_\_\_\_

*(время составления акта)*

**АКТ ПРОВЕРКИ  
органом государственного контроля (надзора) юридического лица  
№ \_\_\_\_\_**

По адресу/адресам: \_\_\_\_\_

*(место проведения проверки)*

На основании: \_\_\_\_\_

*(вид документа с указанием реквизитов (номер, дата))*

была проведена \_\_\_\_\_ проверка в отношении:

*(плановая/внеплановая, документарная/выездная)*

\_\_\_\_\_

*(наименование юридического лица)*

Дата и время проведения проверки: « \_\_\_\_\_ » \_\_\_\_\_ 20\_\_ г. с \_\_\_\_\_ час. \_\_\_\_\_ мин.

до \_\_\_\_\_ час. \_\_\_\_\_ мин. Продолжительность \_\_\_\_\_ мин.

*(заполняется в случае проведения проверок филиалов, представительств, обособленных структурных подразделений юридического лица)*

Общая продолжительность проверки: \_\_\_\_\_

*(рабочих дней/часов)*

Акт составлен: \_\_\_\_\_

*(наименование органа государственного контроля (надзора))*

С копией распоряжения/приказа о проведении проверки ознакомлен(ы): \_\_\_\_\_

*(заполняется при проведении выездной проверки)*

\_\_\_\_\_

*(фамилии, инициалы, подпись, дата, время)*

Дата и номер решения прокурора (его заместителя) о согласовании проведения проверки:

\_\_\_\_\_

*(заполняется в случае необходимости согласования проверки с органами прокуратуры)*

Лицо(а), проводившее проверку: \_\_\_\_\_

*(фамилия, имя, отчество (последнее — при наличии), должность должностного лица (должностных лиц), проводившего(их) проверку; в случае привлечения к участию в проверке экспертов, экспертных организаций указываются фамилии, имена, отчества (последнее — при наличии), должности экспертов и/или наименования экспертных организаций с указанием реквизитов свидетельства об аккредитации и наименование органа по аккредитации, выдавшего свидетельство)*

При проведении проверки присутствовали: \_\_\_\_\_

\_\_\_\_\_

*(фамилия, имя, отчество (последнее — при наличии), должность руководителя, иного должностного лица (должностных лиц) или уполномоченного представителя юридического лица, присутствовавших при проведении мероприятий по проверке)*

В ходе проведения проверки:  
выявлены нарушения обязательных требований (с указанием положений (нормативных) правовых актов):

\_\_\_\_\_

*(с указанием характера нарушений; лиц, допустивших нарушения)*

выявлены факты невыполнения предписаний органов государственного контроля (надзора):

\_\_\_\_\_

*(с указанием реквизитов выданных предписаний)*

нарушений не выявлено \_\_\_\_\_

Запись в Журнал учета проверок юридического лица, проводимых органами государственного контроля (надзора), внесена *(заполняется при проведении выездной проверки)*:

\_\_\_\_\_

*(подпись проверяющего)*

\_\_\_\_\_

*(подпись уполномоченного представителя юридического лица)*

Журнал учета проверок юридического лица, проводимых органами государственного контроля (надзора), отсутствует *(заполняется при проведении выездной проверки)*:

\_\_\_\_\_

*(подпись проверяющего)*

\_\_\_\_\_

*(подпись уполномоченного представителя юридического лица)*

Прилагаемые к акту документы: \_\_\_\_\_

Подписи лиц, проводивших проверку: \_\_\_\_\_

С актом проверки ознакомлен(а), копию акта со всеми приложениями получил(а):

\_\_\_\_\_

*(фамилия, имя, отчество (последнее — при наличии), должность руководителя, иного должностного лица или уполномоченного представителя юридического лица)*

« \_\_\_\_\_ » \_\_\_\_\_ 20\_\_ г.

\_\_\_\_\_

*(подпись)*

Пометка об отказе ознакомления с актом проверки: \_\_\_\_\_

*(подпись уполномоченного должностного лица (лиц), проводившего проверку)*

Приложение № 3  
к Административному регламенту  
Комитета по тарифам Санкт-Петербурга  
по исполнению государственной функции  
по осуществлению контроля за соблюдением  
организациями коммунального комплекса  
стандартов раскрытия информации,  
утверждаемых Правительством  
Российской Федерации

**ПРЕДПИСАНИЕ  
ОБ УСТРАНЕНИИ НАРУШЕНИЙ ЗАКОНОДАТЕЛЬСТВА  
РОССИЙСКОЙ ФЕДЕРАЦИИ**

В связи с нарушением \_\_\_\_\_  
(указывается наименование организации)

\_\_\_\_\_ (указываются нормативные акты, являющиеся обоснованием направления

предписания, и факты, являющиеся причиной направления предписания)

Комитет по тарифам Санкт-Петербурга **ПРЕДПИСЫВАЕТ**

\_\_\_\_\_ (наименование юридического лица в дательном падеже)

в \_\_\_\_\_ срок с даты получения настоящего предписания

\_\_\_\_\_ (указываются предписываемые действия)

\_\_\_\_\_ (наименование должности лица

\_\_\_\_\_ (подпись)

\_\_\_\_\_ (расшифровка подписи), подписавшего документ)

Приложение № 4  
к Административному регламенту  
Комитета по тарифам Санкт-Петербурга  
по исполнению государственной функции  
по осуществлению контроля за соблюдением  
организациями коммунального комплекса  
стандартов раскрытия информации,  
утверждаемых Правительством  
Российской Федерации

**БЛОК-СХЕМА  
исполнения государственной функции**

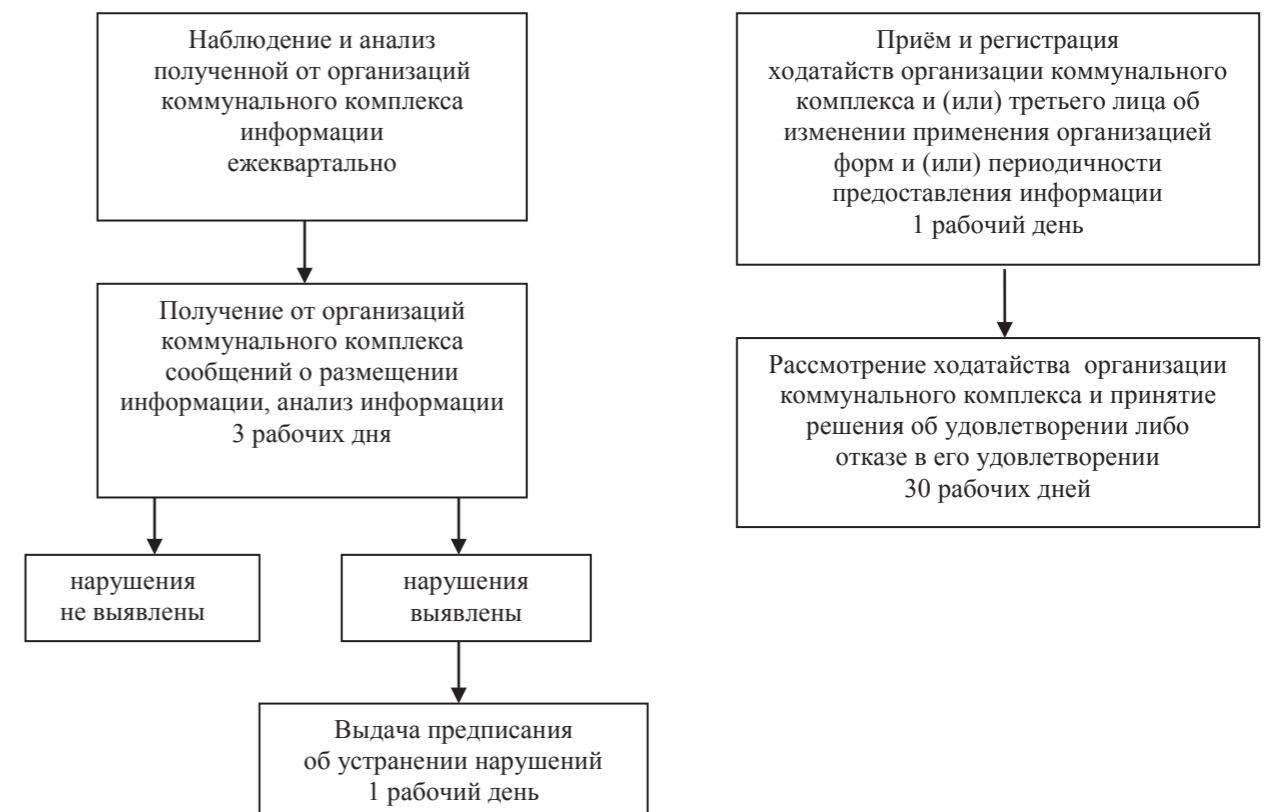



**Приложение № 4 (продолжение)  
к Административному регламенту  
Комитета по тарифам Санкт-Петербурга  
по исполнению государственной функции  
по осуществлению контроля за соблюдением  
организациями коммунального комплекса  
стандартов раскрытия информации,  
утверждаемых Правительством  
Российской Федерации**

При осуществлении плановых и внеплановых проверок соблюдения организациями коммунального комплекса стандартов раскрытия информации, Комитетом осуществляются следующие процедуры:

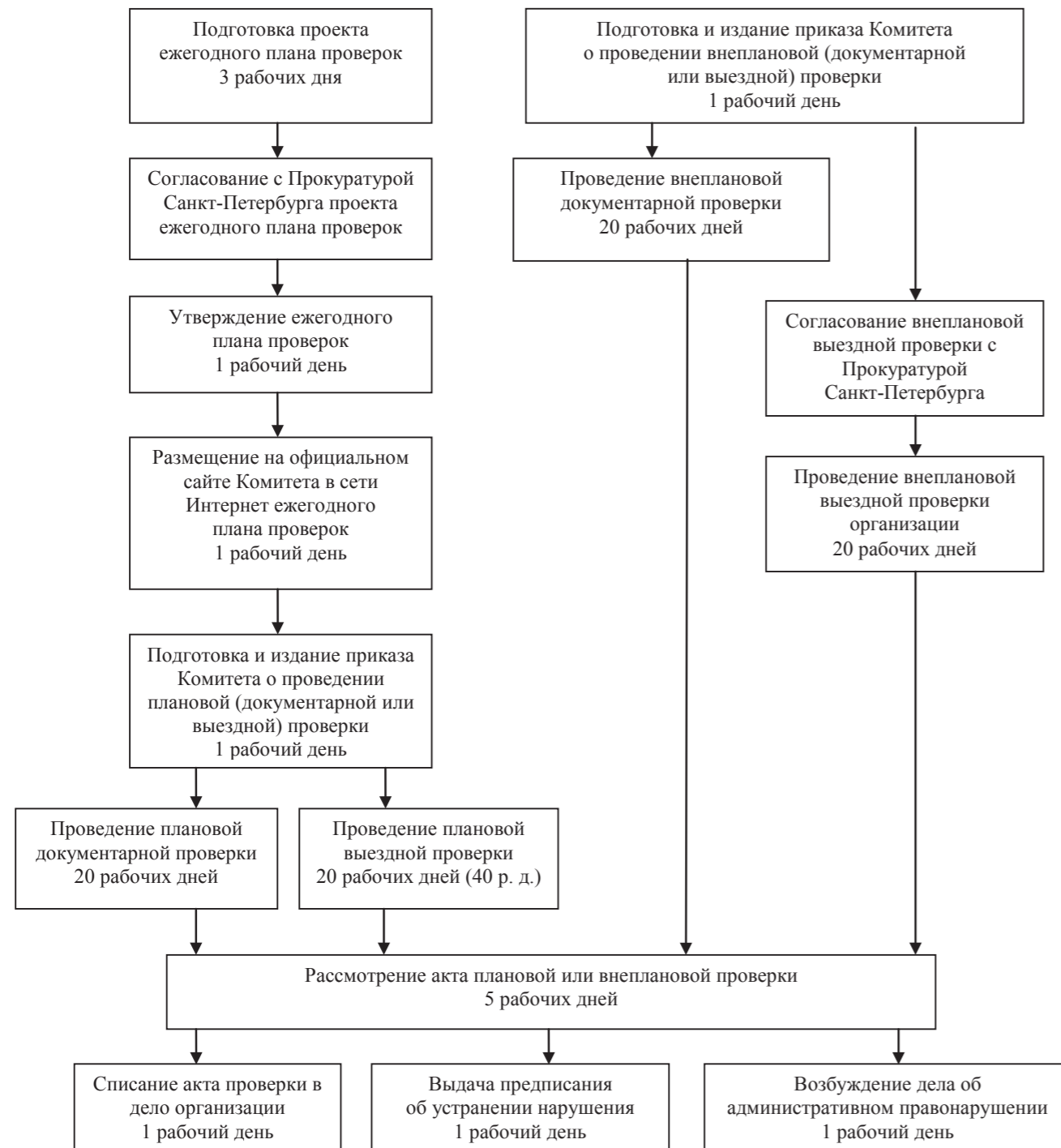

**ПРАВИТЕЛЬСТВО САНКТ-ПЕТЕРБУРГА  
КОМИТЕТ ПО ТАРИФАМ САНКТ-ПЕТЕРБУРГА  
РАСПОРЯЖЕНИЕ**

07.12.2012

465-р

**Об установлении тарифов на тепловую энергию, поставляемую  
открытым акционерным обществом «Русские самоцветы» потребителям,  
расположенным на территории Санкт-Петербурга, на 2013 год**

В соответствии с Федеральным законом от 27.07.2010 № 190-ФЗ «О теплоснабжении», постановлением Правительства Российской Федерации от 26.02.2004 № 109 «О ценообразовании в отношении электрической и тепловой энергии в Российской Федерации», приказом ФСТ России от 08.04.2005 № 130-э «Об утверждении Регламента рассмотрения дел об установлении тарифов и (или) их предельных уровней на электрическую (тепловую) энергию (мощность) и на услуги, оказываемые на оптовом и розничных рынках электрической (тепловой) энергии (мощности)», приказом ФСТ России от 05.07.2005 № 275-э/4 «Об утверждении Методических указаний по индексации предельных (минимального и (или) максимального) уровней тарифов и тарифов на продукцию (услуги) организаций, осуществляющих регулируемую деятельность», приказом ФСТ России от 09.10.2012 № 231-э/4 «Об установлении предельных максимальных уровней тарифов на тепловую энергию, поставляемую теплоснабжающими организациями потребителям, в среднем по субъектам Российской Федерации на 2013 год», постановлением Правительства Санкт-Петербурга от 13.09.2005 № 1346 «О Комитете по тарифам Санкт-Петербурга» и на основании протокола заседания правления Комитета по тарифам Санкт-Петербурга от 07.12.2012 № 1214:

1. Установить тарифы на тепловую энергию, поставляемую открытым акционерным обществом «Русские самоцветы» потребителям, расположенным на территории Санкт-Петербурга, на 2013 год согласно приложениям №№ 1–2 к настоящему распоряжению.

2. Тарифы, установленные в пункте 1 настоящего распоряжения, действуют с 01.01.2013 по 31.12.2013 с календарной разбивкой.

3. Распоряжение вступает в силу с 01.01.2013, но не ранее дня его официального опубликования.

**Председатель Комитета  
по тарифам Санкт-Петербурга**

**Д. В. Коптин**

Приложение № 1  
к распоряжению  
Комитета по тарифам  
Санкт-Петербурга  
от 07.12.2012 № 465-р

Тариф на тепловую энергию, поставляемую открытым  
акционерным обществом «Русские самоцветы» потребителям,  
расположенным на территории Санкт-Петербурга, на 2013 год  
(на период с 01.01.2013 по 30.06.2013)

№ п/п		Тариф на тепловую энергию					
		Горячая вода	Отборный пар давлением				Острый и редуциро- ванный пар
			от 1,2 до 2,5 кг/см <sup>2</sup>	от 2,5 до 7,0 кг/см <sup>2</sup>	от 7,0 до 13,0 кг/см <sup>2</sup>	свыше 13,0 кг/см <sup>2</sup>	
1	2	3	4	5	6	7	8
1.	Потребители, оплачивающие производство и передачу тепловой энергии						
	одноставочный, руб./Гкал	991,54	—	—	—	—	—
	двухставочный						
	за энергию, руб./Гкал	—	—	—	—	—	—
	за мощность, тыс. руб. в месяц/Гкал/ч	—	—	—	—	—	—
	Население (тарифы указываются с учетом НДС)						
	одноставочный, руб./Гкал	—	—	—	—	—	—
	двухставочный						
	за энергию, руб./Гкал	—	—	—	—	—	—
	за мощность, тыс. руб. в месяц/Гкал/ч	—	—	—	—	—	—
2.	Потребители, оплачивающие производство тепловой энергии (получающие тепловую энергию на коллекторах производителей)						
	одноставочный, руб./Гкал	—	—	—	—	—	—
	двухставочный						
	за энергию, руб./Гкал	—	—	—	—	—	—
	за мощность, тыс. руб. в месяц/Гкал/ч	—	—	—	—	—	—
	Население (тарифы указываются с учетом НДС)						
	одноставочный, руб./Гкал	—	—	—	—	—	—
	двухставочный						
	за энергию, руб./Гкал	—	—	—	—	—	—
	за мощность, тыс. руб. в месяц/Гкал/ч	—	—	—	—	—	—

**Примечание:**

В тариф не включен НДС.

Приложение № 2  
к распоряжению  
Комитета по тарифам  
Санкт-Петербурга  
от 07.12.2012 № 465-р

Тариф на тепловую энергию, поставляемую открытым  
акционерным обществом «Русские самоцветы» потребителям,  
расположенным на территории Санкт-Петербурга, на 2013 год  
(на период с 01.07.2013 по 31.12.2013)

№ п/п		Тариф на тепловую энергию					
		Горячая вода	Отборный пар давлением				Острый и редуциро- ванный пар
			от 1,2 до 2,5 кг/см <sup>2</sup>	от 2,5 до 7,0 кг/см <sup>2</sup>	от 7,0 до 13,0 кг/см <sup>2</sup>	свыше 13,0 кг/см <sup>2</sup>	
1	2	3	4	5	6	7	8
1.	Потребители, оплачивающие производство и передачу тепловой энергии						
	одноставочный, руб./Гкал	914,76	—	—	—	—	—
	двухставочный						
	за энергию, руб./Гкал	—	—	—	—	—	—
	за мощность, тыс. руб. в месяц/Гкал/ч	—	—	—	—	—	—
	Население (тарифы указываются с учетом НДС)						
	одноставочный, руб./Гкал	—	—	—	—	—	—
	двухставочный						
	за энергию, руб./Гкал	—	—	—	—	—	—
	за мощность, тыс. руб. в месяц/Гкал/ч	—	—	—	—	—	—
2.	Потребители, оплачивающие производство тепловой энергии (получающие тепловую энергию на коллекторах производителей)						
	одноставочный, руб./Гкал	—	—	—	—	—	—
	двухставочный						
	за энергию, руб./Гкал	—	—	—	—	—	—
	за мощность, тыс. руб. в месяц/Гкал/ч	—	—	—	—	—	—
	Население (тарифы указываются с учетом НДС)						
	одноставочный, руб./Гкал	—	—	—	—	—	—
	двухставочный						
	за энергию, руб./Гкал	—	—	—	—	—	—
	за мощность, тыс. руб. в месяц/Гкал/ч	—	—	—	—	—	—

**Примечание:**

В тариф не включен НДС.

**ПРАВИТЕЛЬСТВО САНКТ-ПЕТЕРБУРГА  
КОМИТЕТ ПО ТАРИФАМ САНКТ-ПЕТЕРБУРГА  
РАСПОРЯЖЕНИЕ**

07.12.2012

466-р

**Об установлении тарифов на тепловую энергию, поставляемую  
открытым акционерным обществом «Техприбор» потребителям,  
расположенным на территории Санкт-Петербурга, на 2013 год**

В соответствии с Федеральным законом от 27.07.2010 № 190-ФЗ «О теплоснабжении», постановлением Правительства Российской Федерации от 26.02.2004 № 109 «О ценообразовании в отношении электрической и тепловой энергии в Российской Федерации», приказом ФСТ России от 08.04.2005 № 130-э «Об утверждении Регламента рассмотрения дел об установлении тарифов и (или) их предельных уровней на электрическую (тепловую) энергию (мощность) и на услуги, оказываемые на оптовом и розничных рынках электрической (тепловой) энергии (мощности)», приказом ФСТ России от 05.07.2005 № 275-э/4 «Об утверждении Методических указаний по индексации предельных (минимального и (или) максимального) уровней тарифов и тарифов на продукцию (услуги) организаций, осуществляющих регулируемую деятельность», приказом ФСТ России от 09.10.2012 № 231-э/4 «Об установлении предельных максимальных уровней тарифов на тепловую энергию, поставляемую теплоснабжающими организациями потребителям, в среднем по субъектам Российской Федерации на 2013 год», постановлением Правительства Санкт-Петербурга от 13.09.2005 № 1346 «О Комитете по тарифам Санкт-Петербурга» и на основании протокола заседания правления Комитета по тарифам Санкт-Петербурга от 07.12.2012 № 1215:

1. Установить тарифы на тепловую энергию, поставляемую открытым акционерным обществом «Техприбор» потребителям, расположенным на территории Санкт-Петербурга, на 2013 год согласно приложениям №№ 1–2 к настоящему распоряжению.

2. Тарифы, установленные в пункте 1 настоящего распоряжения, действуют с 01.01.2013 по 31.12.2013 с календарной разбивкой.

3. Распоряжение вступает в силу с 01.01.2013, но не ранее дня его официального опубликования.

**Председатель Комитета  
по тарифам Санкт-Петербурга**

**Д. В. Коптин**

Приложение № 1  
к распоряжению  
Комитета по тарифам  
Санкт-Петербурга  
от 07.12.2012 № 466-р

**Тарифы на тепловую энергию, поставляемую  
открытым акционерным обществом «Техприбор» потребителям,  
расположенным на территории Санкт-Петербурга, на 2013 год  
(на период с 01.01.2013 по 30.06.2013)**

№ п/п		Тариф на тепловую энергию						Острый и редуциро- ванный пар
		Горячая вода	Отборный пар давлением				свыше 13,0 кг/см <sup>2</sup>	
			от 1,2 до 2,5 кг/см <sup>2</sup>	от 2,5 до 7,0 кг/см <sup>2</sup>	от 7,0 до 13,0 кг/см <sup>2</sup>	свыше 13,0 кг/см <sup>2</sup>		
1	2	3	4	5	6	7	8	
1.	Потребители, оплачивающие производство и передачу тепловой энергии							
	одноставочный, руб./Гкал	907,53	—	921,13	—	—	—	—
	двухставочный							
	за энергию, руб./Гкал	—	—	—	—	—	—	—
	за мощность, тыс. руб. в месяц/Гкал/ч	—	—	—	—	—	—	—
	Население (тарифы указываются с учетом НДС)							
	одноставочный, руб./Гкал	—	—	—	—	—	—	—
	двухставочный							
	за энергию, руб./Гкал	—	—	—	—	—	—	—
	за мощность, тыс. руб. в месяц/Гкал/ч	—	—	—	—	—	—	—
2.	Потребители, оплачивающие производство тепловой энергии (получающие тепловую энергию на коллекторах производителей)							
	одноставочный, руб./Гкал	—	—	—	—	—	—	—
	двухставочный							
	за энергию, руб./Гкал	—	—	—	—	—	—	—
	за мощность, тыс. руб. в месяц/Гкал/ч	—	—	—	—	—	—	—
	Население (тарифы указываются с учетом НДС)							
	одноставочный, руб./Гкал	—	—	—	—	—	—	—
	двухставочный							
	за энергию, руб./Гкал	—	—	—	—	—	—	—
	за мощность, тыс. руб. в месяц/Гкал/ч	—	—	—	—	—	—	—

**Примечание:**

В тарифы не включен НДС.



Приложение № 2  
к распоряжению  
Комитета по тарифам  
Санкт-Петербурга  
от 07.12.2012 № 466-р

Тарифы на тепловую энергию, поставляемую  
открытым акционерным обществом «Техприбор» потребителям,  
расположенным на территории Санкт-Петербурга, на 2013 год  
(на период с 01.07.2013 по 31.12.2013)

№ п/п		Тариф на тепловую энергию					
		Горячая вода	Отборный пар давлением				Острый и редуциро- ванный пар
			от 1,2 до 2,5 кг/см <sup>2</sup>	от 2,5 до 7,0 кг/см <sup>2</sup>	от 7,0 до 13,0 кг/см <sup>2</sup>	свыше 13,0 кг/см <sup>2</sup>	
1	2	3	4	5	6	7	8
1.	Потребители, оплачивающие производство и передачу тепловой энергии						
	одноставочный, руб./Гкал	1064,18	—	1079,58	—	—	—
	двухставочный						
	за энергию, руб./Гкал	—	—	—	—	—	—
	за мощность, тыс. руб. в месяц/Гкал/ч	—	—	—	—	—	—
	Население (тарифы указываются с учетом НДС)						
	одноставочный, руб./Гкал	—	—	—	—	—	—
	двухставочный						
	за энергию, руб./Гкал	—	—	—	—	—	—
	за мощность, тыс. руб. в месяц/Гкал/ч	—	—	—	—	—	—
2.	Потребители, оплачивающие производство тепловой энергии (получающие тепловую энергию на коллекторах производителей)						
	одноставочный, руб./Гкал	—	—	—	—	—	—
	двухставочный						
	за энергию, руб./Гкал	—	—	—	—	—	—
	за мощность, тыс. руб. в месяц/Гкал/ч	—	—	—	—	—	—
	Население (тарифы указываются с учетом НДС)						
	одноставочный, руб./Гкал	—	—	—	—	—	—
	двухставочный						
	за энергию, руб./Гкал	—	—	—	—	—	—
	за мощность, тыс. руб. в месяц/Гкал/ч	—	—	—	—	—	—

**Примечание:**

В тарифы не включен НДС.

ПРАВИТЕЛЬСТВО САНКТ-ПЕТЕРБУРГА  
КОМИТЕТ ПО ТАРИФАМ САНКТ-ПЕТЕРБУРГА  
РАСПОРЯЖЕНИЕ

07.12.2012

467-р

Об установлении тарифов на тепловую энергию, поставляемую  
обществом с ограниченной ответственностью «Адамант» потребителям,  
расположенным на территории Санкт-Петербурга, на 2013 год

В соответствии с Федеральным законом от 27.07.2010 № 190-ФЗ «О теплоснабжении», постановлением Правительства Российской Федерации от 26.02.2004 № 109 «О ценообразовании в отношении электрической и тепловой энергии в Российской Федерации», приказом ФСТ России от 08.04.2005 № 130-э «Об утверждении Регламента рассмотрения дел об установлении тарифов и (или) их предельных уровней на электрическую (тепловую) энергию (мощность) и на услуги, оказываемые на оптовом и розничных рынках электрической (тепловой) энергии (мощности)», приказом ФСТ России от 05.07.2005 № 275-э/4 «Об утверждении Методических указаний по индексации предельных (минимального и (или) максимального) уровней тарифов и тарифов на продукцию (услуги) организаций, осуществляющих регулируемую деятельность», приказом ФСТ России от 09.10.2012 № 231-э/4 «Об установлении предельных максимальных уровней тарифов на тепловую энергию, поставляемую теплоснабжающими организациями потребителям, в среднем по субъектам Российской Федерации на 2013 год», постановлением Правительства Санкт-Петербурга от 13.09.2005 № 1346 «О Комитете по тарифам Санкт-Петербурга» и на основании протокола заседания правления Комитета по тарифам Санкт-Петербурга от 07.12.2012 № 1216:

1. Установить тарифы на тепловую энергию, поставляемую обществом с ограниченной ответственностью «Адамант» потребителям, расположенным на территории Санкт-Петербурга, на 2013 год согласно приложениям №№ 1–2 к настоящему распоряжению.

2. Тарифы, установленные в пункте 1 настоящего распоряжения, действуют с 01.01.2013 по 31.12.2013 с календарной разбивкой.

3. Распоряжение вступает в силу с 01.01.2013, но не ранее дня его официального опубликования.

Председатель Комитета  
по тарифам Санкт-Петербурга

Д. В. Коптин

Приложение № 1  
к распоряжению  
Комитета по тарифам  
Санкт-Петербурга  
от 07.12.2012 № 467-р

Тариф на тепловую энергию, поставляемую  
обществом с ограниченной ответственностью «Адамант» потребителям,  
расположенным на территории Санкт-Петербурга, на 2013 год  
(на период с 01.01.2013 по 30.06.2013)

№ п/п		Тариф на тепловую энергию					
		Горячая вода	Отборный пар давлением				Острый и редуциро- ванный пар
			от 1,2 до 2,5 кг/см <sup>2</sup>	от 2,5 до 7,0 кг/см <sup>2</sup>	от 7,0 до 13,0 кг/см <sup>2</sup>	свыше 13,0 кг/см <sup>2</sup>	
1	2	3	4	5	6	7	8
1.	Потребители, оплачивающие производство и передачу тепловой энергии						
	одноставочный, руб./Гкал	—	—	—	—	—	—
	двухставочный						
	за энергию, руб./Гкал	—	—	—	—	—	—
	за мощность, тыс. руб. в месяц/Гкал/ч	—	—	—	—	—	—
	Население (тарифы указываются с учетом НДС)						
	одноставочный, руб./Гкал	—	—	—	—	—	—
	двухставочный						
	за энергию, руб./Гкал	—	—	—	—	—	—
	за мощность, тыс. руб. в месяц/Гкал/ч	—	—	—	—	—	—
2.	Потребители, оплачивающие производство тепловой энергии (получающие тепловую энергию на коллекторах производителей)						
	одноставочный, руб./Гкал	1452,76	—	—	—	—	—
	двухставочный						
	за энергию, руб./Гкал	—	—	—	—	—	—
	за мощность, тыс. руб. в месяц/Гкал/ч	—	—	—	—	—	—
	Население (тарифы указываются с учетом НДС)						
	одноставочный, руб./Гкал	—	—	—	—	—	—
	двухставочный						
	за энергию, руб./Гкал	—	—	—	—	—	—
	за мощность, тыс. руб. в месяц/Гкал/ч	—	—	—	—	—	—

**Примечание:**

В тариф не включен НДС.

Приложение № 2  
к распоряжению  
Комитета по тарифам  
Санкт-Петербурга  
от 07.12.2012 № 467-р

Тариф на тепловую энергию, поставляемую  
обществом с ограниченной ответственностью «Адамант» потребителям,  
расположенным на территории Санкт-Петербурга, на 2013 год  
(на период с 01.07.2013 по 31.12.2013)

№ п/п		Тариф на тепловую энергию					
		Горячая вода	Отборный пар давлением				Острый и редуциро- ванный пар
			от 1,2 до 2,5 кг/см <sup>2</sup>	от 2,5 до 7,0 кг/см <sup>2</sup>	от 7,0 до 13,0 кг/см <sup>2</sup>	свыше 13,0 кг/см <sup>2</sup>	
1	2	3	4	5	6	7	8
1.	Потребители, оплачивающие производство и передачу тепловой энергии						
	одноставочный, руб./Гкал	—	—	—	—	—	—
	двухставочный						
	за энергию, руб./Гкал	—	—	—	—	—	—
	за мощность, тыс. руб. в месяц/Гкал/ч	—	—	—	—	—	—
	Население (тарифы указываются с учетом НДС)						
	одноставочный, руб./Гкал	—	—	—	—	—	—
	двухставочный						
	за энергию, руб./Гкал	—	—	—	—	—	—
	за мощность, тыс. руб. в месяц/Гкал/ч	—	—	—	—	—	—
2.	Потребители, оплачивающие производство тепловой энергии (получающие тепловую энергию на коллекторах производителей)						
	одноставочный, руб./Гкал	979,77	—	—	—	—	—
	двухставочный						
	за энергию, руб./Гкал	—	—	—	—	—	—
	за мощность, тыс. руб. в месяц/Гкал/ч	—	—	—	—	—	—
	Население (тарифы указываются с учетом НДС)						
	одноставочный, руб./Гкал	—	—	—	—	—	—
	двухставочный						
	за энергию, руб./Гкал	—	—	—	—	—	—
	за мощность, тыс. руб. в месяц/Гкал/ч	—	—	—	—	—	—

**Примечание:**

В тариф не включен НДС.

**ПРАВИТЕЛЬСТВО САНКТ-ПЕТЕРБУРГА  
КОМИТЕТ ПО ТАРИФАМ САНКТ-ПЕТЕРБУРГА  
РАСПОРЯЖЕНИЕ**

07.12.2012

468-р

**Об установлении тарифов на тепловую энергию, поставляемую  
обществом с ограниченной ответственностью «Пулковская ТЭЦ» потребителям,  
расположенным на территории Санкт-Петербурга, на 2013 год**

В соответствии с Федеральным законом от 27.07.2010 № 190-ФЗ «О теплоснабжении», постановлением Правительства Российской Федерации от 26.02.2004 № 109 «О ценообразовании в отношении электрической и тепловой энергии в Российской Федерации», приказом ФСТ России от 08.04.2005 № 130-э «Об утверждении Регламента рассмотрения дел об установлении тарифов и (или) их предельных уровней на электрическую (тепловую) энергию (мощность) и на услуги, оказываемые на оптовом и розничных рынках электрической (тепловой) энергии (мощности)», приказом ФСТ России от 05.07.2005 № 275-э/4 «Об утверждении Методических указаний по индексации предельных (минимального и (или) максимального) уровней тарифов и тарифов на продукцию (услуги) организаций, осуществляющих регулируемую деятельность», приказом ФСТ России от 09.10.2012 № 231-э/4 «Об установлении предельных максимальных уровней тарифов на тепловую энергию, поставляемую теплоснабжающими организациями потребителям, в среднем по субъектам Российской Федерации на 2013 год», постановлением Правительства Санкт-Петербурга от 13.09.2005 № 1346 «О Комитете по тарифам Санкт-Петербурга» и на основании протокола заседания правления Комитета по тарифам Санкт-Петербурга от 07.12.2012 № 1217:

1. Установить тарифы на тепловую энергию, поставляемую обществом с ограниченной ответственностью «Пулковская ТЭЦ» потребителям, расположенным на территории Санкт-Петербурга, на 2013 год согласно приложениям №№ 1–2 к настоящему распоряжению.

2. Тарифы, установленные в пункте 1 настоящего распоряжения, действуют с 01.01.2013 по 31.12.2013 с календарной разбивкой.

3. Распоряжение вступает в силу с 01.01.2013, но не ранее дня его официального опубликования.

**Председатель Комитета  
по тарифам Санкт-Петербурга**

**Д. В. Коптин**

Приложение № 1  
к распоряжению  
Комитета по тарифам  
Санкт-Петербурга  
от 07.12.2012 № 468-р

**Тарифы на тепловую энергию, поставляемую  
обществом с ограниченной ответственностью «Пулковская ТЭЦ» потребителям,  
расположенным на территории Санкт-Петербурга, на 2013 год  
(на период с 01.01.2013 по 30.06.2013)**

№ п/п		Тариф на тепловую энергию						Острый и редуциро- ванный пар
		Горячая вода	Отборный пар давлением					
			от 1,2 до 2,5 кг/см <sup>2</sup>	от 2,5 до 7,0 кг/см <sup>2</sup>	от 7,0 до 13,0 кг/см <sup>2</sup>	свыше 13,0 кг/см <sup>2</sup>		
1	2	3	4	5	6	7	8	
1.	Потребители, оплачивающие производство и передачу тепловой энергии							
	одноставочный, руб./Гкал	1476,09	—	—	—	—	—	
	двухставочный							
	за энергию, руб./Гкал	—	—	—	—	—	—	
	за мощность, тыс. руб. в месяц/Гкал/ч	—	—	—	—	—	—	
	Население (тарифы указываются с учетом НДС)							
	одноставочный, руб./Гкал	1741,79	—	—	—	—	—	
	двухставочный							
	за энергию, руб./Гкал	—	—	—	—	—	—	
	за мощность, тыс. руб. в месяц/Гкал/ч	—	—	—	—	—	—	
2.	Потребители, оплачивающие производство тепловой энергии (получающие тепловую энергию на коллекторах производителей)							
	одноставочный, руб./Гкал	—	—	—	—	—	—	
	двухставочный							
	за энергию, руб./Гкал	—	—	—	—	—	—	
	за мощность, тыс. руб. в месяц/Гкал/ч	—	—	—	—	—	—	
	Население (тарифы указываются с учетом НДС)							
	одноставочный, руб./Гкал	—	—	—	—	—	—	
	двухставочный							
	за энергию, руб./Гкал	—	—	—	—	—	—	
	за мощность, тыс. руб. в месяц/Гкал/ч	—	—	—	—	—	—	

**Примечание:**

В тарифы (за исключением тарифов для населения) не включен НДС.



Приложение № 2  
к распоряжению  
Комитета по тарифам  
Санкт-Петербурга  
от 07.12.2012 № 468-р

Тарифы на тепловую энергию, поставляемую  
обществом с ограниченной ответственностью «Пулковская ТЭЦ» потребителям,  
расположенным на территории Санкт-Петербурга, на 2013 год  
(на период с 01.07.2013 по 31.12.2013)

№ п/п		Тариф на тепловую энергию					
		Горячая вода	Отборный пар давлением				Острый и редуциро- ванный пар
			от 1,2 до 2,5 кг/см <sup>2</sup>	от 2,5 до 7,0 кг/см <sup>2</sup>	от 7,0 до 13,0 кг/см <sup>2</sup>	свыше 13,0 кг/см <sup>2</sup>	
1	2	3	4	5	6	7	8
1.	Потребители, оплачивающие производство и передачу тепловой энергии						
	одноставочный, руб./Гкал	1521,57	—	—	—	—	—
	двухставочный						
	за энергию, руб./Гкал	—	—	—	—	—	—
	за мощность, тыс. руб. в месяц/Гкал/ч	—	—	—	—	—	—
	Население (тарифы указываются с учетом НДС)						
	одноставочный, руб./Гкал	1795,45	—	—	—	—	—
	двухставочный						
	за энергию, руб./Гкал	—	—	—	—	—	—
	за мощность, тыс. руб. в месяц/Гкал/ч	—	—	—	—	—	—
2.	Потребители, оплачивающие производство тепловой энергии (получающие тепловую энергию на коллекторах производителей)						
	одноставочный, руб./Гкал	—	—	—	—	—	—
	двухставочный						
	за энергию, руб./Гкал	—	—	—	—	—	—
	за мощность, тыс. руб. в месяц/Гкал/ч	—	—	—	—	—	—
	Население (тарифы указываются с учетом НДС)						
	одноставочный, руб./Гкал	—	—	—	—	—	—
	двухставочный						
	за энергию, руб./Гкал	—	—	—	—	—	—
	за мощность, тыс. руб. в месяц/Гкал/ч	—	—	—	—	—	—

**Примечание:**

В тарифы (за исключением тарифов для населения) не включен НДС.

ПРАВИТЕЛЬСТВО САНКТ-ПЕТЕРБУРГА  
КОМИТЕТ ПО ТАРИФАМ САНКТ-ПЕТЕРБУРГА  
РАСПОРЯЖЕНИЕ

07.12.2012

469-р

Об установлении тарифов на тепловую энергию, поставляемую  
Ордена Ленина сельскохозяйственным производственным  
кооперативом «Племенной завод по разведению крупного рогатого  
скота черно-пестрой породы «Детскосельский»» потребителям,  
расположенным на территории Санкт-Петербурга, на 2013 год

В соответствии с Федеральным законом от 27.07.2010 № 190-ФЗ «О теплоснабжении», постановлением Правительства Российской Федерации от 26.02.2004 № 109 «О ценообразовании в отношении электрической и тепловой энергии в Российской Федерации», приказом ФСТ России от 08.04.2005 № 130-э «Об утверждении Регламента рассмотрения дел об установлении тарифов и (или) их предельных уровней на электрическую (тепловую) энергию (мощность) и на услуги, оказываемые на оптовом и розничных рынках электрической (тепловой) энергии (мощности)», приказом ФСТ России от 05.07.2005 № 275-э/4 «Об утверждении Методических указаний по индексации предельных (минимального и (или) максимального) уровней тарифов и тарифов на продукцию (услуги) организаций, осуществляющих регулирующую деятельность», приказом ФСТ России от 09.10.2012 № 231-э/4 «Об установлении предельных максимальных уровней тарифов на тепловую энергию, поставляемую теплоснабжающими организациями потребителям, в среднем по субъектам Российской Федерации на 2013 год», постановлением Правительства Санкт-Петербурга от 13.09.2005 № 1346 «О Комитете по тарифам Санкт-Петербурга» и на основании протокола заседания правления Комитета по тарифам Санкт-Петербурга от 07.12.2012 № 1218:

1. Установить тарифы на тепловую энергию, поставляемую Ордена Ленина сельскохозяйственным производственным кооперативом «Племенной завод по разведению крупного рогатого скота черно-пестрой породы «Детскосельский»» потребителям, расположенным на территории Санкт-Петербурга, на 2013 год согласно приложениям №№ 1–2 к настоящему распоряжению.

2. Тарифы, установленные в пункте 1 настоящего распоряжения, действуют с 01.01.2013 по 31.12.2013 с календарной разбивкой.

3. Распоряжение вступает в силу с 01.01.2013, но не ранее дня его официального опубликования.

Председатель Комитета  
по тарифам Санкт-Петербурга

Д. В. Коптин

Приложение № 1  
к распоряжению  
Комитета по тарифам  
Санкт-Петербурга  
от 07.12.2012 № 469-р

Тарифы на тепловую энергию, поставляемую  
Ордена Ленина сельскохозяйственным производственным кооперативом  
«Племенной завод по разведению крупного рогатого скота  
черно-пестрой породы «Детскосельский»» потребителям,  
расположенным на территории Санкт-Петербурга, на 2013 год  
(на период с 01.01.2013 по 30.06.2013)

№ п/п		Тариф на тепловую энергию					
		Горячая вода	Отборный пар давлением				Острый и редуциро- ванный пар
			от 1,2 до 2,5 кг/см <sup>2</sup>	от 2,5 до 7,0 кг/см <sup>2</sup>	от 7,0 до 13,0 кг/см <sup>2</sup>	свыше 13,0 кг/см <sup>2</sup>	
1	2	3	4	5	6	7	8
1.	Потребители, оплачивающие производство и передачу тепловой энергии						
	одноставочный, руб./Гкал	1143,36	—	1150,56	—	—	—
	двухставочный						
	за энергию, руб./Гкал	—	—	—	—	—	—
	за мощность, тыс. руб. в месяц/Гкал/ч	—	—	—	—	—	—
	Население (тарифы указываются с учетом НДС)						
	одноставочный, руб./Гкал	1349,16	—	—	—	—	—
	двухставочный						
	за энергию, руб./Гкал	—	—	—	—	—	—
	за мощность, тыс. руб. в месяц/Гкал/ч	—	—	—	—	—	—
2.	Потребители, оплачивающие производство тепловой энергии (получающие тепловую энергию на коллекторах производителей)						
	одноставочный, руб./Гкал	—	—	—	—	—	—
	двухставочный						
	за энергию, руб./Гкал	—	—	—	—	—	—
	за мощность, тыс. руб. в месяц/Гкал/ч	—	—	—	—	—	—
	Население (тарифы указываются с учетом НДС)						
	одноставочный, руб./Гкал	—	—	—	—	—	—
	двухставочный						
	за энергию, руб./Гкал	—	—	—	—	—	—
	за мощность, тыс. руб. в месяц/Гкал/ч	—	—	—	—	—	—

**Примечание:**

В тарифы (за исключением тарифов для населения) не включен НДС.

Приложение № 2  
к распоряжению  
Комитета по тарифам  
Санкт-Петербурга  
от 07.12.2012 № 469-р

Тарифы на тепловую энергию, поставляемую  
Ордена Ленина сельскохозяйственным производственным кооперативом  
«Племенной завод по разведению крупного рогатого скота  
черно-пестрой породы «Детскосельский»» потребителям,  
расположенным на территории Санкт-Петербурга, на 2013 год  
(на период с 01.07.2013 по 31.12.2013)

№ п/п		Тариф на тепловую энергию					
		Горячая вода	Отборный пар давлением				Острый и редуциро- ванный пар
			от 1,2 до 2,5 кг/см <sup>2</sup>	от 2,5 до 7,0 кг/см <sup>2</sup>	от 7,0 до 13,0 кг/см <sup>2</sup>	свыше 13,0 кг/см <sup>2</sup>	
1	2	3	4	5	6	7	8
1.	Потребители, оплачивающие производство и передачу тепловой энергии						
	одноставочный, руб./Гкал	1149,02	1156,72	—	—	—	—
	двухставочный						
	за энергию, руб./Гкал	—	—	—	—	—	—
	за мощность, тыс. руб. в месяц/Гкал/ч	—	—	—	—	—	—
	Население (тарифы указываются с учетом НДС)						
	одноставочный, руб./Гкал	1355,84	—	—	—	—	—
	двухставочный						
	за энергию, руб./Гкал	—	—	—	—	—	—
	за мощность, тыс. руб. в месяц/Гкал/ч	—	—	—	—	—	—
2.	Потребители, оплачивающие производство тепловой энергии (получающие тепловую энергию на коллекторах производителей)						
	одноставочный, руб./Гкал	—	—	—	—	—	—
	двухставочный						
	за энергию, руб./Гкал	—	—	—	—	—	—
	за мощность, тыс. руб. в месяц/Гкал/ч	—	—	—	—	—	—
	Население (тарифы указываются с учетом НДС)						
	одноставочный, руб./Гкал	—	—	—	—	—	—
	двухставочный						
	за энергию, руб./Гкал	—	—	—	—	—	—
	за мощность, тыс. руб. в месяц/Гкал/ч	—	—	—	—	—	—

**Примечание:**

В тарифы (за исключением тарифов для населения) не включен НДС.

**ПРАВИТЕЛЬСТВО САНКТ-ПЕТЕРБУРГА  
КОМИТЕТ ПО ТАРИФАМ САНКТ-ПЕТЕРБУРГА  
РАСПОРЯЖЕНИЕ**

07.12.2012

470-р

**Об установлении тарифов на тепловую энергию, поставляемую  
Федеральным государственным бюджетным образовательным учреждением  
высшего профессионального образования «Санкт-Петербургский  
государственный политехнический университет» потребителям,  
расположенным на территории Санкт-Петербурга, на 2013 год**

В соответствии с Федеральным законом от 27.07.2010 № 190-ФЗ «О теплоснабжении», постановлением Правительства Российской Федерации от 26.02.2004 № 109 «О ценообразовании в отношении электрической и тепловой энергии в Российской Федерации», приказом ФСТ России от 08.04.2005 № 130-э «Об утверждении Регламента рассмотрения дел об установлении тарифов и (или) их предельных уровней на электрическую (тепловую) энергию (мощность) и на услуги, оказываемые на оптовом и розничных рынках электрической (тепловой) энергии (мощности)», приказом ФСТ России от 05.07.2005 № 275-э/4 «Об утверждении Методических указаний по индексации предельных (минимального и (или) максимального) уровней тарифов и тарифов на продукцию (услуги) организаций, осуществляющих регулируемую деятельность», приказом ФСТ России от 09.10.2012 № 231-э/4 «Об установлении предельных максимальных уровней тарифов на тепловую энергию, поставляемую теплоснабжающими организациями потребителям, в среднем по субъектам Российской Федерации на 2013 год», постановлением Правительства Санкт-Петербурга от 13.09.2005 № 1346 «О Комитете по тарифам Санкт-Петербурга» и на основании протокола заседания правления Комитета по тарифам Санкт-Петербурга от 07.12.2012 № 1219:

1. Установить тарифы на тепловую энергию, поставляемую Федеральным государственным бюджетным образовательным учреждением высшего профессионального образования «Санкт-Петербургский государственный политехнический университет» потребителям, расположенным на территории Санкт-Петербурга, на 2013 год согласно приложениям №№ 1–2 к настоящему распоряжению.

2. Тарифы, установленные в пункте 1 настоящего распоряжения, действуют с 01.01.2013 по 31.12.2013 с календарной разбивкой.

3. Распоряжение вступает в силу с 01.01.2013, но не ранее дня его официального опубликования.

**Председатель Комитета  
по тарифам Санкт-Петербурга**

**Д. В. Коптин**

Приложение № 1  
к распоряжению  
Комитета по тарифам  
Санкт-Петербурга  
от 07.12.2012 № 470-р

**Тарифы на тепловую энергию, поставляемую  
Федеральным государственным бюджетным образовательным учреждением  
высшего профессионального образования «Санкт-Петербургский  
государственный политехнический университет» потребителям,  
расположенным на территории Санкт-Петербурга, на 2013 год  
(на период с 01.01.2013 по 30.06.2013)**

№ п/п		Тариф на тепловую энергию						Острый и редуциро- ванный пар
		Горячая вода	Отборный пар давлением				свыше 13,0 кг/см <sup>2</sup>	
			от 1,2 до 2,5 кг/см <sup>2</sup>	от 2,5 до 7,0 кг/см <sup>2</sup>	от 7,0 до 13,0 кг/см <sup>2</sup>	свыше 13,0 кг/см <sup>2</sup>		
1	2	3	4	5	6	7	8	
1.	Потребители, оплачивающие производство и передачу тепловой энергии							
	одноставочный, руб./Гкал	1463,84	—	—	—	—	—	
	двухставочный							
	за энергию, руб./Гкал	—	—	—	—	—	—	
	за мощность, тыс. руб. в месяц/Гкал/ч	—	—	—	—	—	—	
	Население (тарифы указываются с учетом НДС)							
	одноставочный, руб./Гкал	1727,33	—	—	—	—	—	
	двухставочный							
	за энергию, руб./Гкал	—	—	—	—	—	—	
	за мощность, тыс. руб. в месяц/Гкал/ч	—	—	—	—	—	—	
2.	Потребители, оплачивающие производство тепловой энергии (получающие тепловую энергию на коллекторах производителей)							
	одноставочный, руб./Гкал	—	—	—	—	—	—	
	двухставочный							
	за энергию, руб./Гкал	—	—	—	—	—	—	
	за мощность, тыс. руб. в месяц/Гкал/ч	—	—	—	—	—	—	
	Население (тарифы указываются с учетом НДС)							
	одноставочный, руб./Гкал	—	—	—	—	—	—	
	двухставочный							
	за энергию, руб./Гкал	—	—	—	—	—	—	
	за мощность, тыс. руб. в месяц/Гкал/ч	—	—	—	—	—	—	

**Примечание:**

В тарифы (за исключением тарифов для населения) не включен НДС.



Приложение № 2  
к распоряжению  
Комитета по тарифам  
Санкт-Петербурга  
от 07.12.2012 № 470-р

Тарифы на тепловую энергию, поставляемую  
Федеральным государственным бюджетным образовательным учреждением  
высшего профессионального образования «Санкт-Петербургский  
государственный политехнический университет» потребителям,  
расположенным на территории Санкт-Петербурга, на 2013 год  
(на период с 01.07.2013 по 31.12.2013)

№ п/п		Тариф на тепловую энергию					
		Горячая вода	Отборный пар давлением				Острый и редуциро- ванный пар
			от 1,2 до 2,5 кг/см <sup>2</sup>	от 2,5 до 7,0 кг/см <sup>2</sup>	от 7,0 до 13,0 кг/см <sup>2</sup>	свыше 13,0 кг/см <sup>2</sup>	
1	2	3	4	5	6	7	8
1.	Потребители, оплачивающие производство и передачу тепловой энергии						
	одноставочный, руб./Гкал	1521,39	—	—	—	—	—
	двухставочный						
	за энергию, руб./Гкал	—	—	—	—	—	—
	за мощность, тыс. руб. в месяц/Гкал/ч	—	—	—	—	—	—
	Население (тарифы указываются с учетом НДС)						
	одноставочный, руб./Гкал	1795,24	—	—	—	—	—
	двухставочный						
	за энергию, руб./Гкал	—	—	—	—	—	—
	за мощность, тыс. руб. в месяц/Гкал/ч	—	—	—	—	—	—
2.	Потребители, оплачивающие производство тепловой энергии (получающие тепловую энергию на коллекторах производителей)						
	одноставочный, руб./Гкал	—	—	—	—	—	—
	двухставочный						
	за энергию, руб./Гкал	—	—	—	—	—	—
	за мощность, тыс. руб. в месяц/Гкал/ч	—	—	—	—	—	—
	Население (тарифы указываются с учетом НДС)						
	одноставочный, руб./Гкал	—	—	—	—	—	—
	двухставочный						
	за энергию, руб./Гкал	—	—	—	—	—	—
	за мощность, тыс. руб. в месяц/Гкал/ч	—	—	—	—	—	—

**Примечание:**

В тарифы (за исключением тарифов для населения) не включен НДС.

ПРАВИТЕЛЬСТВО САНКТ-ПЕТЕРБУРГА  
КОМИТЕТ ПО ТАРИФАМ САНКТ-ПЕТЕРБУРГА  
РАСПОРЯЖЕНИЕ

07.12.2012

471-р

Об установлении тарифов на тепловую энергию, поставляемую  
открытым акционерным обществом «Производственное объединение «Баррикада»»  
потребителям, расположенным на территории Санкт-Петербурга, на 2013 год

В соответствии с Федеральным законом от 27.07.2010 № 190-ФЗ «О теплоснабжении», постановлением Правительства Российской Федерации от 26.02.2004 № 109 «О ценообразовании в отношении электрической и тепловой энергии в Российской Федерации», приказом ФСТ России от 08.04.2005 № 130-э «Об утверждении Регламента рассмотрения дел об установлении тарифов и (или) их предельных уровней на электрическую (тепловую) энергию (мощность) и на услуги, оказываемые на оптовом и розничных рынках электрической (тепловой) энергии (мощности)», приказом ФСТ России от 05.07.2005 № 275-э/4 «Об утверждении Методических указаний по индексации предельных (минимального и (или) максимального) уровней тарифов и тарифов на продукцию (услуги) организаций, осуществляющих регулируемую деятельность», приказом ФСТ России от 09.10.2012 № 231-э/4 «Об установлении предельных максимальных уровней тарифов на тепловую энергию, поставляемую теплоснабжающими организациями потребителям, в среднем по субъектам Российской Федерации на 2013 год», постановлением Правительства Санкт-Петербурга от 13.09.2005 № 1346 «О Комитете по тарифам Санкт-Петербурга» и на основании протокола заседания правления Комитета по тарифам Санкт-Петербурга от 07.12.2012 № 1220:

1. Установить тарифы на тепловую энергию, поставляемую открытым акционерным обществом «Производственное объединение «Баррикада»» потребителям, расположенным на территории Санкт-Петербурга, на 2013 год согласно приложениям №№ 1–2 к настоящему распоряжению.

2. Тарифы, установленные в пункте 1 настоящего распоряжения, действуют с 01.01.2013 по 31.12.2013 с календарной разбивкой.

3. Распоряжение вступает в силу с 01.01.2013, но не ранее дня его официального опубликования.

Председатель Комитета  
по тарифам Санкт-Петербурга

Д. В. Коптин

Приложение № 1  
к распоряжению  
Комитета по тарифам  
Санкт-Петербурга  
от 07.12.2012 № 471-р

Тарифы на тепловую энергию, поставляемую  
открытым акционерным обществом «Производственное объединение «Баррикада»»  
потребителям, расположенным на территории Санкт-Петербурга, на 2013 год  
(на период с 01.01.2013 по 30.06.2013)

№ п/п		Тариф на тепловую энергию					
		Горячая вода	Отборный пар давлением				Острый и редуциро- ванный пар
			от 1,2 до 2,5 кг/см <sup>2</sup>	от 2,5 до 7,0 кг/см <sup>2</sup>	от 7,0 до 13,0 кг/см <sup>2</sup>	свыше 13,0 кг/см <sup>2</sup>	
1	2	3	4	5	6	7	8
1.	Потребители, оплачивающие производство и передачу тепловой энергии						
	одноставочный, руб./Гкал	1184,19	1191,39	1198,59	1205,79	—	—
	двухставочный						
	за энергию, руб./Гкал	—	—	—	—	—	—
	за мощность, тыс. руб. в месяц/Гкал/ч	—	—	—	—	—	—
	Население (тарифы указываются с учетом НДС)						
	одноставочный, руб./Гкал	1397,34	1405,84	—	—	—	—
	двухставочный						
	за энергию, руб./Гкал	—	—	—	—	—	—
	за мощность, тыс. руб. в месяц/Гкал/ч	—	—	—	—	—	—
2.	Потребители, оплачивающие производство тепловой энергии (получающие тепловую энергию на коллекторах производителей)						
	одноставочный, руб./Гкал	—	—	—	—	—	—
	двухставочный						
	за энергию, руб./Гкал	—	—	—	—	—	—
	за мощность, тыс. руб. в месяц/Гкал/ч	—	—	—	—	—	—
	Население (тарифы указываются с учетом НДС)						
	одноставочный, руб./Гкал	—	—	—	—	—	—
	двухставочный						
	за энергию, руб./Гкал	—	—	—	—	—	—
	за мощность, тыс. руб. в месяц/Гкал/ч	—	—	—	—	—	—

**Примечание:**

В тарифы (за исключением тарифов для населения) не включен НДС.

Приложение № 2  
к распоряжению  
Комитета по тарифам  
Санкт-Петербурга  
от 07.12.2012 № 471-р

Тарифы на тепловую энергию, поставляемую  
открытым акционерным обществом «Производственное объединение «Баррикада»»  
потребителям, расположенным на территории Санкт-Петербурга, на 2013 год  
(на период с 01.07.2013 по 31.12.2013)

№ п/п		Тариф на тепловую энергию					
		Горячая вода	Отборный пар давлением				Острый и редуциро- ванный пар
			от 1,2 до 2,5 кг/см <sup>2</sup>	от 2,5 до 7,0 кг/см <sup>2</sup>	от 7,0 до 13,0 кг/см <sup>2</sup>	свыше 13,0 кг/см <sup>2</sup>	
1	2	3	4	5	6	7	8
1.	Потребители, оплачивающие производство и передачу тепловой энергии						
	одноставочный, руб./Гкал	1184,19	1191,39	1198,59	1205,79	—	—
	двухставочный						
	за энергию, руб./Гкал	—	—	—	—	—	—
	за мощность, тыс. руб. в месяц/Гкал/ч	—	—	—	—	—	—
	Население (тарифы указываются с учетом НДС)						
	одноставочный, руб./Гкал	1397,34	1405,84	—	—	—	—
	двухставочный						
	за энергию, руб./Гкал	—	—	—	—	—	—
	за мощность, тыс. руб. в месяц/Гкал/ч	—	—	—	—	—	—
2.	Потребители, оплачивающие производство тепловой энергии (получающие тепловую энергию на коллекторах производителей)						
	одноставочный, руб./Гкал	—	—	—	—	—	—
	двухставочный						
	за энергию, руб./Гкал	—	—	—	—	—	—
	за мощность, тыс. руб. в месяц/Гкал/ч	—	—	—	—	—	—
	Население (тарифы указываются с учетом НДС)						
	одноставочный, руб./Гкал	—	—	—	—	—	—
	двухставочный						
	за энергию, руб./Гкал	—	—	—	—	—	—
	за мощность, тыс. руб. в месяц/Гкал/ч	—	—	—	—	—	—

**Примечание:**

В тарифы (за исключением тарифов для населения) не включен НДС.

**ПРАВИТЕЛЬСТВО САНКТ-ПЕТЕРБУРГА  
КОМИТЕТ ПО ТАРИФАМ САНКТ-ПЕТЕРБУРГА  
РАСПОРЯЖЕНИЕ**

12.12.2012

474-р

**Об установлении тарифов на тепловую энергию, поставляемую  
обществом с ограниченной ответственностью «Атлантик» потребителям,  
расположенным на территории Санкт-Петербурга, на 2013 год**

В соответствии с Федеральным законом от 27.07.2010 № 190-ФЗ «О теплоснабжении», постановлением Правительства Российской Федерации от 26.02.2004 № 109 «О ценообразовании в отношении электрической и тепловой энергии в Российской Федерации», приказом ФСТ России от 06.08.2004 № 20-э/2 «Об утверждении Методических указаний по расчету регулируемых тарифов и цен на электрическую (тепловую) энергию на розничном (потребительском) рынке», приказом ФСТ России от 08.04.2005 № 130-э «Об утверждении Регламента рассмотрения дел об установлении тарифов и (или) их предельных уровней на электрическую (тепловую) энергию (мощность) и на услуги, оказываемые на оптовом и розничных рынках электрической (тепловой) энергии (мощности)», приказом ФСТ России от 09.10.2012 № 231-э/4 «Об установлении предельных максимальных уровней тарифов на тепловую энергию, поставляемую теплоснабжающими организациями потребителям, в среднем по субъектам Российской Федерации на 2013 год», постановлением Правительства Санкт-Петербурга от 13.09.2005 № 1346 «О Комитете по тарифам Санкт-Петербурга» и на основании протокола заседания правления Комитета по тарифам Санкт-Петербурга от 12.12.2012 № 1237:

1. Установить тарифы на тепловую энергию, поставляемую обществом с ограниченной ответственностью «Атлантик» потребителям, расположенным на территории Санкт-Петербурга, на 2013 год согласно приложениям №№ 1–2 к настоящему распоряжению.

2. Тарифы, установленные в пункте 1 настоящего распоряжения, действуют с 01.01.2013 по 31.12.2013 с календарной разбивкой.

3. Распоряжение вступает в силу с 01.01.2013, но не ранее дня его официального опубликования.

**Председатель Комитета  
по тарифам Санкт-Петербурга**

**Д. В. Коптин**

Приложение № 1  
к распоряжению  
Комитета по тарифам  
Санкт-Петербурга  
от 12.12.2012 № 474-р

**Тарифы на тепловую энергию, поставляемую  
обществом с ограниченной ответственностью «Атлантик» потребителям,  
расположенным на территории Санкт-Петербурга, на 2013 год  
(на период с 01.01.2013 по 30.06.2013)**

№ п/п		Тариф на тепловую энергию						Острый и редуциро- ванный пар
		Горячая вода	Отборный пар давлением				свыше 13,0 кг/см <sup>2</sup>	
			от 1,2 до 2,5 кг/см <sup>2</sup>	от 2,5 до 7,0 кг/см <sup>2</sup>	от 7,0 до 13,0 кг/см <sup>2</sup>	свыше 13,0 кг/см <sup>2</sup>		
1	2	3	4	5	6	7	8	
1.	Потребители, оплачивающие производство и передачу тепловой энергии							
	одноставочный, руб./Гкал	1234,87	—	—	—	—	—	
	двухставочный							
	за энергию, руб./Гкал	—	—	—	—	—	—	
	за мощность, тыс. руб. в месяц/Гкал/ч	—	—	—	—	—	—	
	Население (тарифы указываются с учетом НДС)							
	одноставочный, руб./Гкал	1457,15	—	—	—	—	—	
	двухставочный							
	за энергию, руб./Гкал	—	—	—	—	—	—	
	за мощность, тыс. руб. в месяц/Гкал/ч	—	—	—	—	—	—	
2.	Потребители, оплачивающие производство тепловой энергии (получающие тепловую энергию на коллекторах производителей)							
	одноставочный, руб./Гкал	1043,03	—	—	—	—	—	
	двухставочный							
	за энергию, руб./Гкал	—	—	—	—	—	—	
	за мощность, тыс. руб. в месяц/Гкал/ч	—	—	—	—	—	—	
	Население (тарифы указываются с учетом НДС)							
	одноставочный, руб./Гкал	1230,78	—	—	—	—	—	
	двухставочный							
	за энергию, руб./Гкал	—	—	—	—	—	—	
	за мощность, тыс. руб. в месяц/Гкал/ч	—	—	—	—	—	—	

**Примечание:**

В тарифы (за исключением тарифов для населения) не включен НДС.



Приложение № 2  
к распоряжению  
Комитета по тарифам  
Санкт-Петербурга  
от 12.12.2012 № 474-р

Тарифы на тепловую энергию, поставляемую  
обществом с ограниченной ответственностью «Атлантик» потребителям,  
расположенным на территории Санкт-Петербурга, на 2013 год  
(на период с 01.07.2013 по 31.12.2013)

№ п/п		Тариф на тепловую энергию					
		Горячая вода	Отборный пар давлением				Острый и редуциро- ванный пар
			от 1,2 до 2,5 кг/см <sup>2</sup>	от 2,5 до 7,0 кг/см <sup>2</sup>	от 7,0 до 13,0 кг/см <sup>2</sup>	свыше 13,0 кг/см <sup>2</sup>	
1	2	3	4	5	6	7	8
1.	Потребители, оплачивающие производство и передачу тепловой энергии						
	одноставочный, руб./Гкал	1439,20	—	—	—	—	—
	двухставочный						
	за энергию, руб./Гкал	—	—	—	—	—	—
	за мощность, тыс. руб. в месяц/Гкал/ч	—	—	—	—	—	—
	Население (тарифы указываются с учетом НДС)						
	одноставочный, руб./Гкал	1698,26	—	—	—	—	—
	двухставочный						
	за энергию, руб./Гкал	—	—	—	—	—	—
	за мощность, тыс. руб. в месяц/Гкал/ч	—	—	—	—	—	—
2.	Потребители, оплачивающие производство тепловой энергии (получающие тепловую энергию на коллекторах производителей)						
	одноставочный, руб./Гкал	1223,48	—	—	—	—	—
	двухставочный						
	за энергию, руб./Гкал	—	—	—	—	—	—
	за мощность, тыс. руб. в месяц/Гкал/ч	—	—	—	—	—	—
	Население (тарифы указываются с учетом НДС)						
	одноставочный, руб./Гкал	1443,71	—	—	—	—	—
	двухставочный						
	за энергию, руб./Гкал	—	—	—	—	—	—
	за мощность, тыс. руб. в месяц/Гкал/ч	—	—	—	—	—	—

**Примечание:**

В тарифы (за исключением тарифов для населения) не включен НДС.

ПРАВИТЕЛЬСТВО САНКТ-ПЕТЕРБУРГА  
КОМИТЕТ ПО ТАРИФАМ САНКТ-ПЕТЕРБУРГА  
РАСПОРЯЖЕНИЕ

12.12.2012

475-р

Об установлении тарифов на тепловую энергию, поставляемую  
закрытым акционерным обществом «Научно-производственное предприятие «Вектор»»  
потребителям, расположенным на территории Санкт-Петербурга, на 2013 год

В соответствии с Федеральным законом от 27.07.2010 № 190-ФЗ «О теплоснабжении», постановлением Правительства Российской Федерации от 26.02.2004 № 109 «О ценообразовании в отношении электрической и тепловой энергии в Российской Федерации», приказом ФСТ России от 06.08.2004 № 20-э/2 «Об утверждении Методических указаний по расчету регулируемых тарифов и цен на электрическую (тепловую) энергию на розничном (потребительском) рынке», приказом ФСТ России от 08.04.2005 № 130-э «Об утверждении Регламента рассмотрения дел об установлении тарифов и (или) их предельных уровней на электрическую (тепловую) энергию (мощность) и на услуги, оказываемые на оптовом и розничных рынках электрической (тепловой) энергии (мощности)», приказом ФСТ России от 09.10.2012 № 231-э/4 «Об установлении предельных максимальных уровней тарифов на тепловую энергию, поставляемую теплоснабжающими организациями потребителям, в среднем по субъектам Российской Федерации на 2013 год», постановлением Правительства Санкт-Петербурга от 13.09.2005 № 1346 «О Комитете по тарифам Санкт-Петербурга» и на основании протокола заседания правления Комитета по тарифам Санкт-Петербурга от 12.12.2012 № 1238:

1. Установить тарифы на тепловую энергию, поставляемую закрытым акционерным обществом «Научно-производственное предприятие «Вектор»» потребителям, расположенным на территории Санкт-Петербурга, на 2013 год согласно приложениям №№ 1–2 к настоящему распоряжению.

2. Тарифы, установленные в пункте 1 настоящего распоряжения, действуют с 01.01.2013 по 31.12.2013 с календарной разбивкой.

3. Распоряжение вступает в силу с 01.01.2013, но не ранее дня его официального опубликования.

Председатель Комитета  
по тарифам Санкт-Петербурга

Д. В. Коптин

Приложение № 1  
к распоряжению  
Комитета по тарифам  
Санкт-Петербурга  
от 12.12.2012 № 475-р

Тариф на тепловую энергию, поставляемую  
закрытым акционерным обществом «Научно-производственное предприятие «Вектор»»  
потребителям, расположенным на территории Санкт-Петербурга, на 2013 год  
(на период с 01.01.2013 по 30.06.2013)

№ п/п		Тариф на тепловую энергию					
		Горячая вода	Отборный пар давлением				Острый и редуциро- ванный пар
			от 1,2 до 2,5 кг/см <sup>2</sup>	от 2,5 до 7,0 кг/см <sup>2</sup>	от 7,0 до 13,0 кг/см <sup>2</sup>	свыше 13,0 кг/см <sup>2</sup>	
1	2	3	4	5	6	7	8
1.	Потребители, оплачивающие производство и передачу тепловой энергии						
	одноставочный, руб./Гкал	1242,65	—	—	—	—	—
	двухставочный						
	за энергию, руб./Гкал	—	—	—	—	—	—
	за мощность, тыс. руб. в месяц/Гкал/ч	—	—	—	—	—	—
	Население (тарифы указываются с учетом НДС)						
	одноставочный, руб./Гкал	—	—	—	—	—	—
	двухставочный						
	за энергию, руб./Гкал	—	—	—	—	—	—
	за мощность, тыс. руб. в месяц/Гкал/ч	—	—	—	—	—	—
2.	Потребители, оплачивающие производство тепловой энергии (получающие тепловую энергию на коллекторах производителей)						
	одноставочный, руб./Гкал	—	—	—	—	—	—
	двухставочный						
	за энергию, руб./Гкал	—	—	—	—	—	—
	за мощность, тыс. руб. в месяц/Гкал/ч	—	—	—	—	—	—
	Население (тарифы указываются с учетом НДС)						
	одноставочный, руб./Гкал	—	—	—	—	—	—
	двухставочный						
	за энергию, руб./Гкал	—	—	—	—	—	—
	за мощность, тыс. руб. в месяц/Гкал/ч	—	—	—	—	—	—

**Примечание:**

В тариф не включен НДС.

Приложение № 2  
к распоряжению  
Комитета по тарифам  
Санкт-Петербурга  
от 12.12.2012 № 475-р

Тариф на тепловую энергию, поставляемую  
закрытым акционерным обществом «Научно-производственное предприятие «Вектор»»  
потребителям, расположенным на территории Санкт-Петербурга, на 2013 год  
(на период с 01.07.2013 по 31.12.2013)

№ п/п		Тариф на тепловую энергию					
		Горячая вода	Отборный пар давлением				Острый и редуциро- ванный пар
			от 1,2 до 2,5 кг/см <sup>2</sup>	от 2,5 до 7,0 кг/см <sup>2</sup>	от 7,0 до 13,0 кг/см <sup>2</sup>	свыше 13,0 кг/см <sup>2</sup>	
1	2	3	4	5	6	7	8
1.	Потребители, оплачивающие производство и передачу тепловой энергии						
	одноставочный, руб./Гкал	1286,46	—	—	—	—	—
	двухставочный						
	за энергию, руб./Гкал	—	—	—	—	—	—
	за мощность, тыс. руб. в месяц/Гкал/ч	—	—	—	—	—	—
	Население (тарифы указываются с учетом НДС)						
	одноставочный, руб./Гкал	—	—	—	—	—	—
	двухставочный						
	за энергию, руб./Гкал	—	—	—	—	—	—
	за мощность, тыс. руб. в месяц/Гкал/ч	—	—	—	—	—	—
2.	Потребители, оплачивающие производство тепловой энергии (получающие тепловую энергию на коллекторах производителей)						
	одноставочный, руб./Гкал	—	—	—	—	—	—
	двухставочный						
	за энергию, руб./Гкал	—	—	—	—	—	—
	за мощность, тыс. руб. в месяц/Гкал/ч	—	—	—	—	—	—
	Население (тарифы указываются с учетом НДС)						
	одноставочный, руб./Гкал	—	—	—	—	—	—
	двухставочный						
	за энергию, руб./Гкал	—	—	—	—	—	—
	за мощность, тыс. руб. в месяц/Гкал/ч	—	—	—	—	—	—

**Примечание:**

В тариф не включен НДС.

**ПРАВИТЕЛЬСТВО САНКТ-ПЕТЕРБУРГА  
КОМИТЕТ ПО ТАРИФАМ САНКТ-ПЕТЕРБУРГА  
РАСПОРЯЖЕНИЕ**

12.12.2012

476-р

**Об установлении тарифов на тепловую энергию, поставляемую  
открытым акционерным обществом «Иван Федоров» потребителям,  
расположенным на территории Санкт-Петербурга, на 2013 год**

В соответствии с Федеральным законом от 27.07.2010 № 190-ФЗ «О теплоснабжении», постановлением Правительства Российской Федерации от 26.02.2004 № 109 «О ценообразовании в отношении электрической и тепловой энергии в Российской Федерации», приказом ФСТ России от 06.08.2004 № 20-э/2 «Об утверждении Методических указаний по расчету регулируемых тарифов и цен на электрическую (тепловую) энергию на розничном (потребительском) рынке», приказом ФСТ России от 08.04.2005 № 130-э «Об утверждении Регламента рассмотрения дел об установлении тарифов и (или) их предельных уровней на электрическую (тепловую) энергию (мощность) и на услуги, оказываемые на оптовом и розничных рынках электрической (тепловой) энергии (мощности)», приказом ФСТ России от 09.10.2012 № 231-э/4 «Об установлении предельных максимальных уровней тарифов на тепловую энергию, поставляемую теплоснабжающими организациями потребителям, в среднем по субъектам Российской Федерации на 2013 год», постановлением Правительства Санкт-Петербурга от 13.09.2005 № 1346 «О Комитете по тарифам Санкт-Петербурга» и на основании протокола заседания правления Комитета по тарифам Санкт-Петербурга от 12.12.2012 № 1239:

1. Установить тарифы на тепловую энергию, поставляемую открытым акционерным обществом «Иван Федоров» потребителям, расположенным на территории Санкт-Петербурга, на 2013 год согласно приложениям №№ 1–2 к настоящему распоряжению.

2. Тарифы, установленные в пункте 1 настоящего распоряжения, действуют с 01.01.2013 по 31.12.2013 с календарной разбивкой.

3. Распоряжение вступает в силу с 01.01.2013, но не ранее дня его официального опубликования.

**Председатель Комитета  
по тарифам Санкт-Петербурга**

**Д. В. Коптин**

Приложение № 1  
к распоряжению  
Комитета по тарифам  
Санкт-Петербурга  
от 12.12.2012 № 476-р

**Тарифы на тепловую энергию, поставляемую  
открытым акционерным обществом «Иван Федоров» потребителям,  
расположенным на территории Санкт-Петербурга, на 2013 год  
(на период с 01.01.2013 по 30.06.2013)**

№ п/п		Тариф на тепловую энергию						Острый и редуциро- ванный пар
		Горячая вода	Отборный пар давлением					
			от 1,2 до 2,5 кг/см <sup>2</sup>	от 2,5 до 7,0 кг/см <sup>2</sup>	от 7,0 до 13,0 кг/см <sup>2</sup>	свыше 13,0 кг/см <sup>2</sup>		
1	2	3	4	5	6	7	8	
1.	Потребители, оплачивающие производство и передачу тепловой энергии							
	одноставочный, руб./Гкал	1217,64	—	—	—	—	—	—
	двухставочный							
	за энергию, руб./Гкал	—	—	—	—	—	—	—
	за мощность, тыс. руб. в месяц/Гкал/ч	—	—	—	—	—	—	—
	Население (тарифы указываются с учетом НДС)							
	одноставочный, руб./Гкал	1436,82	—	—	—	—	—	—
	двухставочный							
	за энергию, руб./Гкал	—	—	—	—	—	—	—
	за мощность, тыс. руб. в месяц/Гкал/ч	—	—	—	—	—	—	—
2.	Потребители, оплачивающие производство тепловой энергии (получающие тепловую энергию на коллекторах производителей)							
	одноставочный, руб./Гкал	—	—	—	—	—	—	—
	двухставочный							
	за энергию, руб./Гкал	—	—	—	—	—	—	—
	за мощность, тыс. руб. в месяц/Гкал/ч	—	—	—	—	—	—	—
	Население (тарифы указываются с учетом НДС)							
	одноставочный, руб./Гкал	—	—	—	—	—	—	—
	двухставочный							
	за энергию, руб./Гкал	—	—	—	—	—	—	—
	за мощность, тыс. руб. в месяц/Гкал/ч	—	—	—	—	—	—	—

**Примечание:**

В тарифы (за исключением тарифов для населения) не включен НДС.



Приложение № 2  
к распоряжению  
Комитета по тарифам  
Санкт-Петербурга  
от 12.12.2012 № 476-р

Тарифы на тепловую энергию, поставляемую  
открытым акционерным обществом «Иван Федоров» потребителям,  
расположенным на территории Санкт-Петербурга, на 2013 год  
(на период с 01.07.2013 по 31.12.2013)

№ п/п		Тариф на тепловую энергию					
		Горячая вода	Отборный пар давлением				Острый и редуциро- ванный пар
			от 1,2 до 2,5 кг/см <sup>2</sup>	от 2,5 до 7,0 кг/см <sup>2</sup>	от 7,0 до 13,0 кг/см <sup>2</sup>	свыше 13,0 кг/см <sup>2</sup>	
1	2	3	4	5	6	7	8
1.	Потребители, оплачивающие производство и передачу тепловой энергии						
	одноставочный, руб./Гкал	1348,30	—	—	—	—	—
	двухставочный						
	за энергию, руб./Гкал	—	—	—	—	—	—
	за мощность, тыс. руб. в месяц/Гкал/ч	—	—	—	—	—	—
	Население (тарифы указываются с учетом НДС)						
	одноставочный, руб./Гкал	1590,99	—	—	—	—	—
	двухставочный						
	за энергию, руб./Гкал	—	—	—	—	—	—
	за мощность, тыс. руб. в месяц/Гкал/ч	—	—	—	—	—	—
2.	Потребители, оплачивающие производство тепловой энергии (получающие тепловую энергию на коллекторах производителей)						
	одноставочный, руб./Гкал	—	—	—	—	—	—
	двухставочный						
	за энергию, руб./Гкал	—	—	—	—	—	—
	за мощность, тыс. руб. в месяц/Гкал/ч	—	—	—	—	—	—
	Население (тарифы указываются с учетом НДС)						
	одноставочный, руб./Гкал	—	—	—	—	—	—
	двухставочный						
	за энергию, руб./Гкал	—	—	—	—	—	—
	за мощность, тыс. руб. в месяц/Гкал/ч	—	—	—	—	—	—

**Примечание:**

В тарифы (за исключением тарифов для населения) не включен НДС.

ПРАВИТЕЛЬСТВО САНКТ-ПЕТЕРБУРГА  
КОМИТЕТ ПО ТАРИФАМ САНКТ-ПЕТЕРБУРГА  
РАСПОРЯЖЕНИЕ

12.12.2012

477-р

Об установлении тарифов на тепловую энергию, поставляемую  
открытым акционерным обществом «Ленпромгаз» потребителям,  
расположенным на территории Санкт-Петербурга, на 2013 год

В соответствии с Федеральным законом от 27.07.2010 № 190-ФЗ «О теплоснабжении», постановлением Правительства Российской Федерации от 26.02.2004 № 109 «О ценообразовании в отношении электрической и тепловой энергии в Российской Федерации», приказом ФСТ России от 06.08.2004 № 20-э/2 «Об утверждении Методических указаний по расчету регулируемых тарифов и цен на электрическую (тепловую) энергию на розничном (потребительском) рынке», приказом ФСТ России от 08.04.2005 № 130-э «Об утверждении Регламента рассмотрения дел об установлении тарифов и (или) их предельных уровней на электрическую (тепловую) энергию (мощность) и на услуги, оказываемые на оптовом и розничных рынках электрической (тепловой) энергии (мощности)», приказом ФСТ России от 09.10.2012 № 231-э/4 «Об установлении предельных максимальных уровней тарифов на тепловую энергию, поставляемую теплоснабжающими организациями потребителям, в среднем по субъектам Российской Федерации на 2013 год», постановлением Правительства Санкт-Петербурга от 13.09.2005 № 1346 «О Комитете по тарифам Санкт-Петербурга» и на основании протокола заседания правления Комитета по тарифам Санкт-Петербурга от 12.12.2012 № 1240:

1. Установить тарифы на тепловую энергию, поставляемую открытым акционерным обществом «Ленпромгаз» потребителям, расположенным на территории Санкт-Петербурга, на 2013 год согласно приложениям №№ 1–2 к настоящему распоряжению.

2. Тарифы, установленные в пункте 1 настоящего распоряжения, действуют с 01.01.2013 по 31.12.2013 с календарной разбивкой.

3. Распоряжение вступает в силу с 01.01.2013, но не ранее дня его официального опубликования.

Председатель Комитета  
по тарифам Санкт-Петербурга

Д. В. Коптин

Приложение № 1  
к распоряжению  
Комитета по тарифам  
Санкт-Петербурга  
от 12.12.2012 № 477-р

Тариф на тепловую энергию, поставляемую  
открытым акционерным обществом «Ленпромгаз» потребителям,  
расположенным на территории Санкт-Петербурга, на 2013 год  
(на период с 01.01.2013 по 30.06.2013)

№ п/п		Тариф на тепловую энергию					
		Горячая вода	Отборный пар давлением				Острый и редуциро- ванный пар
			от 1,2 до 2,5 кг/см <sup>2</sup>	от 2,5 до 7,0 кг/см <sup>2</sup>	от 7,0 до 13,0 кг/см <sup>2</sup>	свыше 13,0 кг/см <sup>2</sup>	
1	2	3	4	5	6	7	8
1.	Потребители, оплачивающие производство и передачу тепловой энергии						
	одноставочный, руб./Гкал	1165,26	—	—	—	—	—
	двухставочный						
	за энергию, руб./Гкал	—	—	—	—	—	—
	за мощность, тыс. руб. в месяц/Гкал/ч	—	—	—	—	—	—
	Население (тарифы указываются с учетом НДС)						
	одноставочный, руб./Гкал	—	—	—	—	—	—
	двухставочный						
	за энергию, руб./Гкал	—	—	—	—	—	—
	за мощность, тыс. руб. в месяц/Гкал/ч	—	—	—	—	—	—
2.	Потребители, оплачивающие производство тепловой энергии (получающие тепловую энергию на коллекторах производителей)						
	одноставочный, руб./Гкал	—	—	—	—	—	—
	двухставочный						
	за энергию, руб./Гкал	—	—	—	—	—	—
	за мощность, тыс. руб. в месяц/Гкал/ч	—	—	—	—	—	—
	Население (тарифы указываются с учетом НДС)						
	одноставочный, руб./Гкал	—	—	—	—	—	—
	двухставочный						
	за энергию, руб./Гкал	—	—	—	—	—	—
	за мощность, тыс. руб. в месяц/Гкал/ч	—	—	—	—	—	—

**Примечание:**  
В тариф не включен НДС.

Приложение № 2  
к распоряжению  
Комитета по тарифам  
Санкт-Петербурга  
от 12.12.2012 № 477-р

Тариф на тепловую энергию, поставляемую  
открытым акционерным обществом «Ленпромгаз» потребителям,  
расположенным на территории Санкт-Петербурга, на 2013 год  
(на период с 01.07.2013 по 31.12.2013)

№ п/п		Тариф на тепловую энергию					
		Горячая вода	Отборный пар давлением				Острый и редуциро- ванный пар
			от 1,2 до 2,5 кг/см <sup>2</sup>	от 2,5 до 7,0 кг/см <sup>2</sup>	от 7,0 до 13,0 кг/см <sup>2</sup>	свыше 13,0 кг/см <sup>2</sup>	
1	2	3	4	5	6	7	8
1.	Потребители, оплачивающие производство и передачу тепловой энергии						
	одноставочный, руб./Гкал	1330,24	—	—	—	—	—
	двухставочный						
	за энергию, руб./Гкал	—	—	—	—	—	—
	за мощность, тыс. руб. в месяц/Гкал/ч	—	—	—	—	—	—
	Население (тарифы указываются с учетом НДС)						
	одноставочный, руб./Гкал	—	—	—	—	—	—
	двухставочный						
	за энергию, руб./Гкал	—	—	—	—	—	—
	за мощность, тыс. руб. в месяц/Гкал/ч	—	—	—	—	—	—
2.	Потребители, оплачивающие производство тепловой энергии (получающие тепловую энергию на коллекторах производителей)						
	одноставочный, руб./Гкал	—	—	—	—	—	—
	двухставочный						
	за энергию, руб./Гкал	—	—	—	—	—	—
	за мощность, тыс. руб. в месяц/Гкал/ч	—	—	—	—	—	—
	Население (тарифы указываются с учетом НДС)						
	одноставочный, руб./Гкал	—	—	—	—	—	—
	двухставочный						
	за энергию, руб./Гкал	—	—	—	—	—	—
	за мощность, тыс. руб. в месяц/Гкал/ч	—	—	—	—	—	—

**Примечание:**  
В тариф не включен НДС.

**ПРАВИТЕЛЬСТВО САНКТ-ПЕТЕРБУРГА  
КОМИТЕТ ПО ТАРИФАМ САНКТ-ПЕТЕРБУРГА  
РАСПОРЯЖЕНИЕ**

12.12.2012

478-р

**Об установлении тарифов на тепловую энергию, поставляемую  
обществом с ограниченной ответственностью «Системы Безопасности Северо-Запад»  
потребителям, расположенным на территории Санкт-Петербурга, на 2013 год**

В соответствии с Федеральным законом от 27.07.2010 № 190-ФЗ «О теплоснабжении», постановлением Правительства Российской Федерации от 26.02.2004 № 109 «О ценообразовании в отношении электрической и тепловой энергии в Российской Федерации», приказом ФСТ России от 06.08.2004 № 20-э/2 «Об утверждении Методических указаний по расчету регулируемых тарифов и цен на электрическую (тепловую) энергию на розничном (потребительском) рынке», приказом ФСТ России от 08.04.2005 № 130-э «Об утверждении Регламента рассмотрения дел об установлении тарифов и (или) их предельных уровней на электрическую (тепловую) энергию (мощность) и на услуги, оказываемые на оптовом и розничных рынках электрической (тепловой) энергии (мощности)», приказом ФСТ России от 09.10.2012 № 231-э/4 «Об установлении предельных максимальных уровней тарифов на тепловую энергию, поставляемую теплоснабжающими организациями потребителям, в среднем по субъектам Российской Федерации на 2013 год», постановлением Правительства Санкт-Петербурга от 13.09.2005 № 1346 «О Комитете по тарифам Санкт-Петербурга» и на основании протокола заседания правления Комитета по тарифам Санкт-Петербурга от 12.12.2012 № 1241:

1. Установить тарифы на тепловую энергию, поставляемую обществом с ограниченной ответственностью «Системы Безопасности Северо-Запад» потребителям, расположенным на территории Санкт-Петербурга, на 2013 год согласно приложениям №№ 1–2 к настоящему распоряжению.

2. Тарифы, установленные в пункте 1 настоящего распоряжения, действуют с 01.01.2013 по 31.12.2013 с календарной разбивкой.

3. Распоряжение вступает в силу с 01.01.2013, но не ранее дня его официального опубликования.

**Председатель Комитета  
по тарифам Санкт-Петербурга**

**Д. В. Коптин**

Приложение № 1  
к распоряжению  
Комитета по тарифам  
Санкт-Петербурга  
от 12.12.2012 № 478-р

**Тариф на тепловую энергию, поставляемую  
обществом с ограниченной ответственностью «Системы Безопасности Северо-Запад»  
потребителям, расположенным на территории Санкт-Петербурга, на 2013 год  
(на период с 01.01.2013 по 30.06.2013)**

№ п/п		Тариф на тепловую энергию						Острый и редуциро- ванный пар
		Горячая вода	Отборный пар давлением					
			от 1,2 до 2,5 кг/см <sup>2</sup>	от 2,5 до 7,0 кг/см <sup>2</sup>	от 7,0 до 13,0 кг/см <sup>2</sup>	свыше 13,0 кг/см <sup>2</sup>		
1	2	3	4	5	6	7	8	
1.	Потребители, оплачивающие производство и передачу тепловой энергии							
	одноставочный, руб./Гкал	1012,20	—	—	—	—	—	—
	двухставочный							
	за энергию, руб./Гкал	—	—	—	—	—	—	—
	за мощность, тыс. руб. в месяц/Гкал/ч	—	—	—	—	—	—	—
	Население (тарифы указываются с учетом НДС)							
	одноставочный, руб./Гкал	—	—	—	—	—	—	—
	двухставочный							
	за энергию, руб./Гкал	—	—	—	—	—	—	—
	за мощность, тыс. руб. в месяц/Гкал/ч	—	—	—	—	—	—	—
2.	Потребители, оплачивающие производство тепловой энергии (получающие тепловую энергию на коллекторах производителей)							
	одноставочный, руб./Гкал	—	—	—	—	—	—	—
	двухставочный							
	за энергию, руб./Гкал	—	—	—	—	—	—	—
	за мощность, тыс. руб. в месяц/Гкал/ч	—	—	—	—	—	—	—
	Население (тарифы указываются с учетом НДС)							
	одноставочный, руб./Гкал	—	—	—	—	—	—	—
	двухставочный							
	за энергию, руб./Гкал	—	—	—	—	—	—	—
	за мощность, тыс. руб. в месяц/Гкал/ч	—	—	—	—	—	—	—

**Примечание:**

Обществом с ограниченной ответственностью «Системы Безопасности Северо-Запад» применяется упрощенная система налогообложения в соответствии с положениями действующего законодательства.



Приложение № 2  
к распоряжению  
Комитета по тарифам  
Санкт-Петербурга  
от 12.12.2012 № 478-р

Тариф на тепловую энергию, поставляемую  
обществом с ограниченной ответственностью «Системы Безопасности Северо-Запад»  
потребителям, расположенным на территории Санкт-Петербурга, на 2013 год  
(на период с 01.07.2013 по 31.12.2013)

№ п/п		Тариф на тепловую энергию					
		Горячая вода	Отборный пар давлением				Острый и редуциро- ванный пар
			от 1,2 до 2,5 кг/см <sup>2</sup>	от 2,5 до 7,0 кг/см <sup>2</sup>	от 7,0 до 13,0 кг/см <sup>2</sup>	свыше 13,0 кг/см <sup>2</sup>	
1	2	3	4	5	6	7	8
1.	Потребители, оплачивающие производство и передачу тепловой энергии						
	одноставочный, руб./Гкал	1186,83	—	—	—	—	—
	двухставочный						
	за энергию, руб./Гкал	—	—	—	—	—	—
	за мощность, тыс. руб. в месяц/Гкал/ч	—	—	—	—	—	—
	Население (тарифы указываются с учетом НДС)						
	одноставочный, руб./Гкал	—	—	—	—	—	—
	двухставочный						
	за энергию, руб./Гкал	—	—	—	—	—	—
	за мощность, тыс. руб. в месяц/Гкал/ч	—	—	—	—	—	—
2.	Потребители, оплачивающие производство тепловой энергии (получающие тепловую энергию на коллекторах производителей)						
	одноставочный, руб./Гкал	—	—	—	—	—	—
	двухставочный						
	за энергию, руб./Гкал	—	—	—	—	—	—
	за мощность, тыс. руб. в месяц/Гкал/ч	—	—	—	—	—	—
	Население (тарифы указываются с учетом НДС)						
	одноставочный, руб./Гкал	—	—	—	—	—	—
	двухставочный						
	за энергию, руб./Гкал	—	—	—	—	—	—
	за мощность, тыс. руб. в месяц/Гкал/ч	—	—	—	—	—	—

**Примечание:**

Обществом с ограниченной ответственностью «Системы Безопасности Северо-Запад» применяется упрощенная система налогообложения в соответствии с положениями действующего законодательства.

ПРАВИТЕЛЬСТВО САНКТ-ПЕТЕРБУРГА  
КОМИТЕТ ПО ТАРИФАМ САНКТ-ПЕТЕРБУРГА  
РАСПОРЯЖЕНИЕ

12.12.2012

479-р

Об установлении тарифов на тепловую энергию, поставляемую  
закрытым акционерным обществом «ПЕТЕРБУРГЗЕРНОПРОДУКТ» потребителям,  
расположенным на территории Санкт-Петербурга, на 2013 год

В соответствии с Федеральным законом от 27.07.2010 № 190-ФЗ «О теплоснабжении», постановлением Правительства Российской Федерации от 26.02.2004 № 109 «О ценообразовании в отношении электрической и тепловой энергии в Российской Федерации», приказом ФСТ России от 06.08.2004 № 20-э/2 «Об утверждении Методических указаний по расчету регулируемых тарифов и цен на электрическую (тепловую) энергию на розничном (потребительском) рынке», приказом ФСТ России от 08.04.2005 № 130-э «Об утверждении Регламента рассмотрения дел об установлении тарифов и (или) их предельных уровней на электрическую (тепловую) энергию (мощность) и на услуги, оказываемые на оптовом и розничных рынках электрической (тепловой) энергии (мощности)», приказом ФСТ России от 09.10.2012 № 231-э/4 «Об установлении предельных максимальных уровней тарифов на тепловую энергию, поставляемую теплоснабжающими организациями потребителям, в среднем по субъектам Российской Федерации на 2013 год», постановлением Правительства Санкт-Петербурга от 13.09.2005 № 1346 «О Комитете по тарифам Санкт-Петербурга» и на основании протокола заседания правления Комитета по тарифам Санкт-Петербурга от 12.12.2012 № 1242:

1. Установить тарифы на тепловую энергию, поставляемую закрытым акционерным обществом «ПЕТЕРБУРГЗЕРНОПРОДУКТ» потребителям, расположенным на территории Санкт-Петербурга, на 2013 год согласно приложениям №№ 1–2 к настоящему распоряжению.

2. Тарифы, установленные в пункте 1 настоящего распоряжения, действуют с 01.01.2013 по 31.12.2013 с календарной разбивкой.

3. Распоряжение вступает в силу с 01.01.2013, но не ранее дня его официального опубликования.

Председатель Комитета  
по тарифам Санкт-Петербурга

Д. В. Коптин

Приложение № 1  
к распоряжению  
Комитета по тарифам  
Санкт-Петербурга  
от 12.12.2012 № 479-р

Тарифы на тепловую энергию, поставляемую  
закрытым акционерным обществом «ПЕТЕРБУРГЗЕРНОПРОДУКТ» потребителям,  
расположенным на территории Санкт-Петербурга, на 2013 год  
(на период с 01.01.2013 по 30.06.2013)

№ п/п		Тариф на тепловую энергию					
		Горячая вода	Отборный пар давлением				Острый и редуциро- ванный пар
			от 1,2 до 2,5 кг/см <sup>2</sup>	от 2,5 до 7,0 кг/см <sup>2</sup>	от 7,0 до 13,0 кг/см <sup>2</sup>	свыше 13,0 кг/см <sup>2</sup>	
1	2	3	4	5	6	7	8
1.	Потребители, оплачивающие производство и передачу тепловой энергии						
	одноставочный, руб./Гкал	1215,93	1223,13	—	—	—	—
	двухставочный						
	за энергию, руб./Гкал	—	—	—	—	—	—
	за мощность, тыс. руб. в месяц/Гкал/ч	—	—	—	—	—	—
	Население (тарифы указываются с учетом НДС)						
	одноставочный, руб./Гкал	—	—	—	—	—	—
	двухставочный						
	за энергию, руб./Гкал	—	—	—	—	—	—
	за мощность, тыс. руб. в месяц/Гкал/ч	—	—	—	—	—	—
2.	Потребители, оплачивающие производство тепловой энергии (получающие тепловую энергию на коллекторах производителей)						
	одноставочный, руб./Гкал	—	—	—	—	—	—
	двухставочный						
	за энергию, руб./Гкал	—	—	—	—	—	—
	за мощность, тыс. руб. в месяц/Гкал/ч	—	—	—	—	—	—
	Население (тарифы указываются с учетом НДС)						
	одноставочный, руб./Гкал	—	—	—	—	—	—
	двухставочный						
	за энергию, руб./Гкал	—	—	—	—	—	—
	за мощность, тыс. руб. в месяц/Гкал/ч	—	—	—	—	—	—

**Примечание:**

В тарифы не включен НДС.

Приложение № 2  
к распоряжению  
Комитета по тарифам  
Санкт-Петербурга  
от 12.12.2012 № 479-р

Тарифы на тепловую энергию, поставляемую  
закрытым акционерным обществом «ПЕТЕРБУРГЗЕРНОПРОДУКТ» потребителям,  
расположенным на территории Санкт-Петербурга, на 2013 год  
(на период с 01.07.2013 по 31.12.2013)

№ п/п		Тариф на тепловую энергию					
		Горячая вода	Отборный пар давлением				Острый и редуциро- ванный пар
			от 1,2 до 2,5 кг/см <sup>2</sup>	от 2,5 до 7,0 кг/см <sup>2</sup>	от 7,0 до 13,0 кг/см <sup>2</sup>	свыше 13,0 кг/см <sup>2</sup>	
1	2	3	4	5	6	7	8
1.	Потребители, оплачивающие производство и передачу тепловой энергии						
	одноставочный, руб./Гкал	1422,44	1430,14	—	—	—	—
	двухставочный						
	за энергию, руб./Гкал	—	—	—	—	—	—
	за мощность, тыс. руб. в месяц/Гкал/ч	—	—	—	—	—	—
	Население (тарифы указываются с учетом НДС)						
	одноставочный, руб./Гкал	—	—	—	—	—	—
	двухставочный						
	за энергию, руб./Гкал	—	—	—	—	—	—
	за мощность, тыс. руб. в месяц/Гкал/ч	—	—	—	—	—	—
2.	Потребители, оплачивающие производство тепловой энергии (получающие тепловую энергию на коллекторах производителей)						
	одноставочный, руб./Гкал	—	—	—	—	—	—
	двухставочный						
	за энергию, руб./Гкал	—	—	—	—	—	—
	за мощность, тыс. руб. в месяц/Гкал/ч	—	—	—	—	—	—
	Население (тарифы указываются с учетом НДС)						
	одноставочный, руб./Гкал	—	—	—	—	—	—
	двухставочный						
	за энергию, руб./Гкал	—	—	—	—	—	—
	за мощность, тыс. руб. в месяц/Гкал/ч	—	—	—	—	—	—

**Примечание:**

В тарифы не включен НДС.

**ПРАВИТЕЛЬСТВО САНКТ-ПЕТЕРБУРГА  
КОМИТЕТ ПО ТАРИФАМ САНКТ-ПЕТЕРБУРГА  
РАСПОРЯЖЕНИЕ**

12.12.2012

480-р

**Об установлении тарифов на тепловую энергию, поставляемую  
обществом с ограниченной ответственностью «Эксплуатация коммерческой недвижимости»  
потребителям, расположенным на территории Санкт-Петербурга, на 2013 год**

В соответствии с Федеральным законом от 27.07.2010 № 190-ФЗ «О теплоснабжении», постановлением Правительства Российской Федерации от 26.02.2004 № 109 «О ценообразовании в отношении электрической и тепловой энергии в Российской Федерации», приказом ФСТ России от 06.08.2004 № 20-э/2 «Об утверждении Методических указаний по расчету регулируемых тарифов и цен на электрическую (тепловую) энергию на розничном (потребительском) рынке», приказом ФСТ России от 08.04.2005 № 130-э «Об утверждении Регламента рассмотрения дел об установлении тарифов и (или) их предельных уровней на электрическую (тепловую) энергию (мощность) и на услуги, оказываемые на оптовом и розничных рынках электрической (тепловой) энергии (мощности)», приказом ФСТ России от 09.10.2012 № 231-э/4 «Об установлении предельных максимальных уровней тарифов на тепловую энергию, поставляемую теплоснабжающими организациями потребителям, в среднем по субъектам Российской Федерации на 2013 год», постановлением Правительства Санкт-Петербурга от 13.09.2005 № 1346 «О Комитете по тарифам Санкт-Петербурга» и на основании протокола заседания правления Комитета по тарифам Санкт-Петербурга от 12.12.2012 № 1243:

1. Установить тарифы на тепловую энергию, поставляемую обществом с ограниченной ответственностью «Эксплуатация коммерческой недвижимости» потребителям, расположенным на территории Санкт-Петербурга, на 2013 год согласно приложениям №№ 1–2 к настоящему распоряжению.

2. Тарифы, установленные в пункте 1 настоящего распоряжения, действуют с 01.01.2013 по 31.12.2013 с календарной разбивкой.

3. Распоряжение вступает в силу с 01.01.2013, но не ранее дня его официального опубликования.

**Председатель Комитета  
по тарифам Санкт-Петербурга**

**Д. В. Коптин**

Приложение № 1  
к распоряжению  
Комитета по тарифам  
Санкт-Петербурга  
от 12.12.2012 № 480-р

**Тариф на тепловую энергию, поставляемую  
обществом с ограниченной ответственностью «Эксплуатация коммерческой недвижимости»  
потребителям, расположенным на территории Санкт-Петербурга, на 2013 год  
(на период с 01.01.2013 по 30.06.2013)**

№ п/п		Тариф на тепловую энергию						Острый и редуциро- ванный пар
		Горячая вода	Отборный пар давлением				свыше 13,0 кг/см <sup>2</sup>	
			от 1,2 до 2,5 кг/см <sup>2</sup>	от 2,5 до 7,0 кг/см <sup>2</sup>	от 7,0 до 13,0 кг/см <sup>2</sup>	свыше 13,0 кг/см <sup>2</sup>		
1	2	3	4	5	6	7	8	
1.	Потребители, оплачивающие производство и передачу тепловой энергии							
	одноставочный, руб./Гкал	1373,10	—	—	—	—	—	
	двухставочный							
	за энергию, руб./Гкал	—	—	—	—	—	—	
	за мощность, тыс. руб. в месяц/Гкал/ч	—	—	—	—	—	—	
	Население (тарифы указываются с учетом НДС)							
	одноставочный, руб./Гкал	—	—	—	—	—	—	
	двухставочный							
	за энергию, руб./Гкал	—	—	—	—	—	—	
	за мощность, тыс. руб. в месяц/Гкал/ч	—	—	—	—	—	—	
2.	Потребители, оплачивающие производство тепловой энергии (получающие тепловую энергию на коллекторах производителей)							
	одноставочный, руб./Гкал	—	—	—	—	—	—	
	двухставочный							
	за энергию, руб./Гкал	—	—	—	—	—	—	
	за мощность, тыс. руб. в месяц/Гкал/ч	—	—	—	—	—	—	
	Население (тарифы указываются с учетом НДС)							
	одноставочный, руб./Гкал	—	—	—	—	—	—	
	двухставочный							
	за энергию, руб./Гкал	—	—	—	—	—	—	
	за мощность, тыс. руб. в месяц/Гкал/ч	—	—	—	—	—	—	

**Примечание:**

В тарифы не включен НДС.



Приложение № 2  
к распоряжению  
Комитета по тарифам  
Санкт-Петербурга  
от 12.12.2012 № 480-р

Тариф на тепловую энергию, поставляемую  
обществом с ограниченной ответственностью «Эксплуатация коммерческой недвижимости»  
потребителям, расположенным на территории Санкт-Петербурга, на 2013 год  
(на период с 01.07.2013 по 31.12.2013)

№ п/п		Тариф на тепловую энергию					
		Горячая вода	Отборный пар давлением				Острый и редуциро- ванный пар
			от 1,2 до 2,5 кг/см <sup>2</sup>	от 2,5 до 7,0 кг/см <sup>2</sup>	от 7,0 до 13,0 кг/см <sup>2</sup>	свыше 13,0 кг/см <sup>2</sup>	
1	2	3	4	5	6	7	8
1.	Потребители, оплачивающие производство и передачу тепловой энергии						
	одноставочный, руб./Гкал	1607,77	—	—	—	—	—
	двухставочный						
	за энергию, руб./Гкал	—	—	—	—	—	—
	за мощность, тыс. руб. в месяц/Гкал/ч	—	—	—	—	—	—
	Население (тарифы указываются с учетом НДС)						
	одноставочный, руб./Гкал	—	—	—	—	—	—
	двухставочный						
	за энергию, руб./Гкал	—	—	—	—	—	—
	за мощность, тыс. руб. в месяц/Гкал/ч	—	—	—	—	—	—
2.	Потребители, оплачивающие производство тепловой энергии (получающие тепловую энергию на коллекторах производителей)						
	одноставочный, руб./Гкал	—	—	—	—	—	—
	двухставочный						
	за энергию, руб./Гкал	—	—	—	—	—	—
	за мощность, тыс. руб. в месяц/Гкал/ч	—	—	—	—	—	—
	Население (тарифы указываются с учетом НДС)						
	одноставочный, руб./Гкал	—	—	—	—	—	—
	двухставочный						
	за энергию, руб./Гкал	—	—	—	—	—	—
	за мощность, тыс. руб. в месяц/Гкал/ч	—	—	—	—	—	—

**Примечание:**

В тарифы не включен НДС.

ПРАВИТЕЛЬСТВО САНКТ-ПЕТЕРБУРГА  
КОМИТЕТ ПО ТАРИФАМ САНКТ-ПЕТЕРБУРГА  
РАСПОРЯЖЕНИЕ

12.12.2012

481-р

Об установлении тарифов на тепловую энергию, поставляемую  
обществом с ограниченной ответственностью «Питерэнерго» потребителям,  
расположенным на территории Санкт-Петербурга, на 2013 год

В соответствии с Федеральным законом от 27.07.2010 № 190-ФЗ «О теплоснабжении», постановлением Правительства Российской Федерации от 26.02.2004 № 109 «О ценообразовании в отношении электрической и тепловой энергии в Российской Федерации», приказом ФСТ России от 06.08.2004 № 20-э/2 «Об утверждении Методических указаний по расчету регулируемых тарифов и цен на электрическую (тепловую) энергию на розничном (потребительском) рынке», приказом ФСТ России от 08.04.2005 № 130-э «Об утверждении Регламента рассмотрения дел об установлении тарифов и (или) их предельных уровней на электрическую (тепловую) энергию (мощность) и на услуги, оказываемые на оптовом и розничных рынках электрической (тепловой) энергии (мощности)», приказом ФСТ России от 09.10.2012 № 231-э/4 «Об установлении предельных максимальных уровней тарифов на тепловую энергию, поставляемую теплоснабжающими организациями потребителям, в среднем по субъектам Российской Федерации на 2013 год», постановлением Правительства Санкт-Петербурга от 13.09.2005 № 1346 «О Комитете по тарифам Санкт-Петербурга» и на основании протокола заседания правления Комитета по тарифам Санкт-Петербурга от 12.12.2012 № 1244:

1. Установить тарифы на тепловую энергию, поставляемую обществом с ограниченной ответственностью «Питерэнерго» потребителям, расположенным на территории Санкт-Петербурга, на 2013 год согласно приложениям №№ 1–2 к настоящему распоряжению.

2. Тарифы, установленные в пункте 1 настоящего распоряжения, действуют с 01.01.2013 по 31.12.2013 с календарной разбивкой.

3. Распоряжение вступает в силу с 01.01.2013, но не ранее дня его официального опубликования.

Председатель Комитета  
по тарифам Санкт-Петербурга

Д. В. Коптин

Приложение № 1  
к распоряжению  
Комитета по тарифам  
Санкт-Петербурга  
от 12.12.2012 № 481-р

Тарифы на тепловую энергию, поставляемую  
обществом с ограниченной ответственностью «Питерэнерго» потребителям,  
расположенным на территории Санкт-Петербурга, на 2013 год  
(на период с 01.01.2013 по 30.06.2013)

№ п/п		Тариф на тепловую энергию					
		Горячая вода	Отборный пар давлением				Острый и редуциро- ванный пар
			от 1,2 до 2,5 кг/см <sup>2</sup>	от 2,5 до 7,0 кг/см <sup>2</sup>	от 7,0 до 13,0 кг/см <sup>2</sup>	свыше 13,0 кг/см <sup>2</sup>	
1	2	3	4	5	6	7	8
1.	Потребители, оплачивающие производство и передачу тепловой энергии						
	одноставочный, руб./Гкал	1452,67	—	—	—	—	—
	двухставочный						
	за энергию, руб./Гкал	—	—	—	—	—	—
	за мощность, тыс. руб. в месяц/Гкал/ч	—	—	—	—	—	—
	Население (тарифы указываются с учетом НДС)						
	одноставочный, руб./Гкал	1452,67	—	—	—	—	—
	двухставочный						
	за энергию, руб./Гкал	—	—	—	—	—	—
	за мощность, тыс. руб. в месяц/Гкал/ч	—	—	—	—	—	—
2.	Потребители, оплачивающие производство тепловой энергии (получающие тепловую энергию на коллекторах производителей)						
	одноставочный, руб./Гкал	—	—	—	—	—	—
	двухставочный						
	за энергию, руб./Гкал	—	—	—	—	—	—
	за мощность, тыс. руб. в месяц/Гкал/ч	—	—	—	—	—	—
	Население (тарифы указываются с учетом НДС)						
	одноставочный, руб./Гкал	—	—	—	—	—	—
	двухставочный						
	за энергию, руб./Гкал	—	—	—	—	—	—
	за мощность, тыс. руб. в месяц/Гкал/ч	—	—	—	—	—	—

**Примечание:**

Обществом с ограниченной ответственностью «Питерэнерго» применяется упрощенная система налогообложения в соответствии с положениями действующего законодательства.

Приложение № 2  
к распоряжению  
Комитета по тарифам  
Санкт-Петербурга  
от 12.12.2012 № 481-р

Тарифы на тепловую энергию, поставляемую  
обществом с ограниченной ответственностью «Питерэнерго» потребителям,  
расположенным на территории Санкт-Петербурга, на 2013 год  
(на период с 01.07.2013 по 31.12.2013)

№ п/п		Тариф на тепловую энергию					
		Горячая вода	Отборный пар давлением				Острый и редуциро- ванный пар
			от 1,2 до 2,5 кг/см <sup>2</sup>	от 2,5 до 7,0 кг/см <sup>2</sup>	от 7,0 до 13,0 кг/см <sup>2</sup>	свыше 13,0 кг/см <sup>2</sup>	
1	2	3	4	5	6	7	8
1.	Потребители, оплачивающие производство и передачу тепловой энергии						
	одноставочный, руб./Гкал	1676,12	—	—	—	—	—
	двухставочный						
	за энергию, руб./Гкал	—	—	—	—	—	—
	за мощность, тыс. руб. в месяц/Гкал/ч	—	—	—	—	—	—
	Население (тарифы указываются с учетом НДС)						
	одноставочный, руб./Гкал	1676,12	—	—	—	—	—
	двухставочный						
	за энергию, руб./Гкал	—	—	—	—	—	—
	за мощность, тыс. руб. в месяц/Гкал/ч	—	—	—	—	—	—
2.	Потребители, оплачивающие производство тепловой энергии (получающие тепловую энергию на коллекторах производителей)						
	одноставочный, руб./Гкал	—	—	—	—	—	—
	двухставочный						
	за энергию, руб./Гкал	—	—	—	—	—	—
	за мощность, тыс. руб. в месяц/Гкал/ч	—	—	—	—	—	—
	Население (тарифы указываются с учетом НДС)						
	одноставочный, руб./Гкал	—	—	—	—	—	—
	двухставочный						
	за энергию, руб./Гкал	—	—	—	—	—	—
	за мощность, тыс. руб. в месяц/Гкал/ч	—	—	—	—	—	—

**Примечание:**

Обществом с ограниченной ответственностью «Питерэнерго» применяется упрощенная система налогообложения в соответствии с положениями действующего законодательства.

**ПРАВИТЕЛЬСТВО САНКТ-ПЕТЕРБУРГА  
КОМИТЕТ ПО ТАРИФАМ САНКТ-ПЕТЕРБУРГА  
РАСПОРЯЖЕНИЕ**

12.12.2012

482-р

**Об установлении тарифов на тепловую энергию, поставляемую  
обществом с ограниченной ответственностью «ИнвестКонсалт» потребителям,  
расположенным на территории Санкт-Петербурга, на 2013 год**

В соответствии с Федеральным законом от 27.07.2010 № 190-ФЗ «О теплоснабжении», постановлением Правительства Российской Федерации от 26.02.2004 № 109 «О ценообразовании в отношении электрической и тепловой энергии в Российской Федерации», приказом ФСТ России от 06.08.2004 № 20-э/2 «Об утверждении Методических указаний по расчету регулируемых тарифов и цен на электрическую (тепловую) энергию на розничном (потребительском) рынке», приказом ФСТ России от 08.04.2005 № 130-э «Об утверждении Регламента рассмотрения дел об установлении тарифов и (или) их предельных уровней на электрическую (тепловую) энергию (мощность) и на услуги, оказываемые на оптовом и розничных рынках электрической (тепловой) энергии (мощности)», приказом ФСТ России от 09.10.2012 № 231-э/4 «Об установлении предельных максимальных уровней тарифов на тепловую энергию, поставляемую теплоснабжающими организациями потребителям, в среднем по субъектам Российской Федерации на 2013 год», постановлением Правительства Санкт-Петербурга от 13.09.2005 № 1346 «О Комитете по тарифам Санкт-Петербурга» и на основании протокола заседания правления Комитета по тарифам Санкт-Петербурга от 12.12.2012 № 1245:

1. Установить тарифы на тепловую энергию, поставляемую обществом с ограниченной ответственностью «ИнвестКонсалт» потребителям, расположенным на территории Санкт-Петербурга, на 2013 год согласно приложениям №№ 1–2 к настоящему распоряжению.

2. Тарифы, установленные в пункте 1 настоящего распоряжения, действуют с 01.01.2013 по 31.12.2013 с календарной разбивкой.

3. Распоряжение вступает в силу с 01.01.2013, но не ранее дня его официального опубликования.

**Председатель Комитета  
по тарифам Санкт-Петербурга**

**Д. В. Коптин**

Приложение № 1  
к распоряжению  
Комитета по тарифам  
Санкт-Петербурга  
от 12.12.2012 № 482-р

**Тарифы на тепловую энергию, поставляемую  
обществом с ограниченной ответственностью «ИнвестКонсалт» потребителям,  
расположенным на территории Санкт-Петербурга, на 2013 год  
(на период с 01.01.2013 по 30.06.2013)**

№ п/п		Тариф на тепловую энергию						Острый и редуциро- ванный пар
		Горячая вода	Отборный пар давлением				свыше 13,0 кг/см <sup>2</sup>	
			от 1,2 до 2,5 кг/см <sup>2</sup>	от 2,5 до 7,0 кг/см <sup>2</sup>	от 7,0 до 13,0 кг/см <sup>2</sup>	свыше 13,0 кг/см <sup>2</sup>		
1	2	3	4	5	6	7	8	
1.	Потребители, оплачивающие производство и передачу тепловой энергии							
	одноставочный, руб./Гкал	1150,63	—	—	—	—	—	
	двухставочный							
	за энергию, руб./Гкал	—	—	—	—	—	—	
	за мощность, тыс. руб. в месяц/Гкал/ч	—	—	—	—	—	—	
	Население (тарифы указываются с учетом НДС)							
	одноставочный, руб./Гкал	1357,74	—	—	—	—	—	
	двухставочный							
	за энергию, руб./Гкал	—	—	—	—	—	—	
	за мощность, тыс. руб. в месяц/Гкал/ч	—	—	—	—	—	—	
2.	Потребители, оплачивающие производство тепловой энергии (получающие тепловую энергию на коллекторах производителей)							
	одноставочный, руб./Гкал	—	—	—	—	—	—	
	двухставочный							
	за энергию, руб./Гкал	—	—	—	—	—	—	
	за мощность, тыс. руб. в месяц/Гкал/ч	—	—	—	—	—	—	
	Население (тарифы указываются с учетом НДС)							
	одноставочный, руб./Гкал	—	—	—	—	—	—	
	двухставочный							
	за энергию, руб./Гкал	—	—	—	—	—	—	
	за мощность, тыс. руб. в месяц/Гкал/ч	—	—	—	—	—	—	

**Примечание:**

В тарифы (за исключением тарифов для населения) не включен НДС.



Приложение № 2  
к распоряжению  
Комитета по тарифам  
Санкт-Петербурга  
от 12.12.2012 № 482-р

Тарифы на тепловую энергию, поставляемую  
обществом с ограниченной ответственностью «ИнвестКонсалт» потребителям,  
расположенным на территории Санкт-Петербурга, на 2013 год  
(на период с 01.07.2013 по 31.12.2013)

№ п/п		Тариф на тепловую энергию					
		Горячая вода	Отборный пар давлением				Острый и редуциро- ванный пар
			от 1,2 до 2,5 кг/см <sup>2</sup>	от 2,5 до 7,0 кг/см <sup>2</sup>	от 7,0 до 13,0 кг/см <sup>2</sup>	свыше 13,0 кг/см <sup>2</sup>	
1	2	3	4	5	6	7	8
1.	Потребители, оплачивающие производство и передачу тепловой энергии						
	одноставочный, руб./Гкал	1349,69	—	—	—	—	—
	двухставочный						
	за энергию, руб./Гкал	—	—	—	—	—	—
	за мощность, тыс. руб. в месяц/Гкал/ч	—	—	—	—	—	—
	Население (тарифы указываются с учетом НДС)						
	одноставочный, руб./Гкал	1592,63	—	—	—	—	—
	двухставочный						
	за энергию, руб./Гкал	—	—	—	—	—	—
	за мощность, тыс. руб. в месяц/Гкал/ч	—	—	—	—	—	—
2.	Потребители, оплачивающие производство тепловой энергии (получающие тепловую энергию на коллекторах производителей)						
	одноставочный, руб./Гкал	—	—	—	—	—	—
	двухставочный						
	за энергию, руб./Гкал	—	—	—	—	—	—
	за мощность, тыс. руб. в месяц/Гкал/ч	—	—	—	—	—	—
	Население (тарифы указываются с учетом НДС)						
	одноставочный, руб./Гкал	—	—	—	—	—	—
	двухставочный						
	за энергию, руб./Гкал	—	—	—	—	—	—
	за мощность, тыс. руб. в месяц/Гкал/ч	—	—	—	—	—	—

**Примечание:**

В тарифы (за исключением тарифов для населения) не включен НДС.

ПРАВИТЕЛЬСТВО САНКТ-ПЕТЕРБУРГА  
КОМИТЕТ ПО ТАРИФАМ САНКТ-ПЕТЕРБУРГА  
РАСПОРЯЖЕНИЕ

12.12.2012

483-р

Об установлении тарифов на тепловую энергию, поставляемую  
закрытым акционерным обществом «Редэс Лтд» потребителям,  
расположенным на территории Санкт-Петербурга, на 2013 год

В соответствии с Федеральным законом от 27.07.2010 № 190-ФЗ «О теплоснабжении», постановлением Правительства Российской Федерации от 26.02.2004 № 109 «О ценообразовании в отношении электрической и тепловой энергии в Российской Федерации», приказом ФСТ России от 06.08.2004 № 20-э/2 «Об утверждении Методических указаний по расчету регулируемых тарифов и цен на электрическую (тепловую) энергию на розничном (потребительском) рынке», приказом ФСТ России от 08.04.2005 № 130-э «Об утверждении Регламента рассмотрения дел об установлении тарифов и (или) их предельных уровней на электрическую (тепловую) энергию (мощность) и на услуги, оказываемые на оптовом и розничных рынках электрической (тепловой) энергии (мощности)», приказом ФСТ России от 09.10.2012 № 231-э/4 «Об установлении предельных максимальных уровней тарифов на тепловую энергию, поставляемую теплоснабжающими организациями потребителям, в среднем по субъектам Российской Федерации на 2013 год», постановлением Правительства Санкт-Петербурга от 13.09.2005 № 1346 «О Комитете по тарифам Санкт-Петербурга» и на основании протокола заседания правления Комитета по тарифам Санкт-Петербурга от 12.12.2012 № 1246:

1. Установить тарифы на тепловую энергию, поставляемую закрытым акционерным обществом «Редэс Лтд» потребителям, расположенным на территории Санкт-Петербурга, на 2013 год согласно приложениям №№ 1–2 к настоящему распоряжению.

2. Тарифы, установленные в пункте 1 настоящего распоряжения, действуют с 01.01.2013 по 31.12.2013 с календарной разбивкой.

3. Распоряжение вступает в силу с 01.01.2013, но не ранее дня его официального опубликования.

Председатель Комитета  
по тарифам Санкт-Петербурга

Д. В. Коптин

Приложение № 1  
к распоряжению  
Комитета по тарифам  
Санкт-Петербурга  
от 12.12.2012 № 483-р

Тариф на тепловую энергию, поставляемую  
закрытым акционерным обществом «Редэс ЛТд» потребителям,  
расположенным на территории Санкт-Петербурга, на 2013 год  
(на период с 01.01.2013 по 30.06.2013)

№ п/п		Тариф на тепловую энергию					
		Горячая вода	Отборный пар давлением				Острый и редуциро- ванный пар
			от 1,2 до 2,5 кг/см <sup>2</sup>	от 2,5 до 7,0 кг/см <sup>2</sup>	от 7,0 до 13,0 кг/см <sup>2</sup>	свыше 13,0 кг/см <sup>2</sup>	
1	2	3	4	5	6	7	8
1.	Потребители, оплачивающие производство и передачу тепловой энергии						
	одноставочный, руб./Гкал	1362,26	—	—	—	—	—
	двухставочный						
	за энергию, руб./Гкал	—	—	—	—	—	—
	за мощность, тыс. руб. в месяц/Гкал/ч	—	—	—	—	—	—
	Население (тарифы указываются с учетом НДС)						
	одноставочный, руб./Гкал	—	—	—	—	—	—
	двухставочный						
	за энергию, руб./Гкал	—	—	—	—	—	—
	за мощность, тыс. руб. в месяц/Гкал/ч	—	—	—	—	—	—
2.	Потребители, оплачивающие производство тепловой энергии (получающие тепловую энергию на коллекторах производителей)						
	одноставочный, руб./Гкал	—	—	—	—	—	—
	двухставочный						
	за энергию, руб./Гкал	—	—	—	—	—	—
	за мощность, тыс. руб. в месяц/Гкал/ч	—	—	—	—	—	—
	Население (тарифы указываются с учетом НДС)						
	одноставочный, руб./Гкал	—	—	—	—	—	—
	двухставочный						
	за энергию, руб./Гкал	—	—	—	—	—	—
	за мощность, тыс. руб. в месяц/Гкал/ч	—	—	—	—	—	—

**Примечание:**

В тариф не включен НДС.

Приложение № 2  
к распоряжению  
Комитета по тарифам  
Санкт-Петербурга  
от 12.12.2012 № 483-р

Тариф на тепловую энергию, поставляемую  
закрытым акционерным обществом «Редэс ЛТд» потребителям,  
расположенным на территории Санкт-Петербурга, на 2013 год  
(на период с 01.07.2013 по 31.12.2013)

№ п/п		Тариф на тепловую энергию					
		Горячая вода	Отборный пар давлением				Острый и редуциро- ванный пар
			от 1,2 до 2,5 кг/см <sup>2</sup>	от 2,5 до 7,0 кг/см <sup>2</sup>	от 7,0 до 13,0 кг/см <sup>2</sup>	свыше 13,0 кг/см <sup>2</sup>	
1	2	3	4	5	6	7	8
1.	Потребители, оплачивающие производство и передачу тепловой энергии						
	одноставочный, руб./Гкал	1487,49	—	—	—	—	—
	двухставочный						
	за энергию, руб./Гкал	—	—	—	—	—	—
	за мощность, тыс. руб. в месяц/Гкал/ч	—	—	—	—	—	—
	Население (тарифы указываются с учетом НДС)						
	одноставочный, руб./Гкал	—	—	—	—	—	—
	двухставочный						
	за энергию, руб./Гкал	—	—	—	—	—	—
	за мощность, тыс. руб. в месяц/Гкал/ч	—	—	—	—	—	—
2.	Потребители, оплачивающие производство тепловой энергии (получающие тепловую энергию на коллекторах производителей)						
	одноставочный, руб./Гкал	—	—	—	—	—	—
	двухставочный						
	за энергию, руб./Гкал	—	—	—	—	—	—
	за мощность, тыс. руб. в месяц/Гкал/ч	—	—	—	—	—	—
	Население (тарифы указываются с учетом НДС)						
	одноставочный, руб./Гкал	—	—	—	—	—	—
	двухставочный						
	за энергию, руб./Гкал	—	—	—	—	—	—
	за мощность, тыс. руб. в месяц/Гкал/ч	—	—	—	—	—	—

**Примечание:**

В тариф не включен НДС.

**ПРАВИТЕЛЬСТВО САНКТ-ПЕТЕРБУРГА  
КОМИТЕТ ПО ТАРИФАМ САНКТ-ПЕТЕРБУРГА  
РАСПОРЯЖЕНИЕ**

12.12.2012

484-р

**Об установлении тарифов на тепловую энергию, поставляемую  
открытым акционерным обществом «Завод слоистых пластиков» потребителям,  
расположенным на территории Санкт-Петербурга, на 2013 год**

В соответствии с Федеральным законом от 27.07.2010 № 190-ФЗ «О теплоснабжении», постановлением Правительства Российской Федерации от 26.02.2004 № 109 «О ценообразовании в отношении электрической и тепловой энергии в Российской Федерации», приказом ФСТ России от 06.08.2004 № 20-э/2 «Об утверждении Методических указаний по расчету регулируемых тарифов и цен на электрическую (тепловую) энергию на розничном (потребительском) рынке», приказом ФСТ России от 08.04.2005 № 130-э «Об утверждении Регламента рассмотрения дел об установлении тарифов и (или) их предельных уровней на электрическую (тепловую) энергию (мощность) и на услуги, оказываемые на оптовом и розничных рынках электрической (тепловой) энергии (мощности)», приказом ФСТ России от 09.10.2012 № 231-э/4 «Об установлении предельных максимальных уровней тарифов на тепловую энергию, поставляемую теплоснабжающими организациями потребителям, в среднем по субъектам Российской Федерации на 2013 год», постановлением Правительства Санкт-Петербурга от 13.09.2005 № 1346 «О Комитете по тарифам Санкт-Петербурга» и на основании протокола заседания правления Комитета по тарифам Санкт-Петербурга от 12.12.2012 № 1247:

1. Установить тарифы на тепловую энергию, поставляемую открытым акционерным обществом «Завод слоистых пластиков» потребителям, расположенным на территории Санкт-Петербурга, на 2013 год согласно приложениям №№ 1–2 к настоящему распоряжению.

2. Тарифы, установленные в пункте 1 настоящего распоряжения, действуют с 01.01.2013 по 31.12.2013 с календарной разбивкой.

3. Распоряжение вступает в силу с 01.01.2013, но не ранее дня его официального опубликования.

**Председатель Комитета  
по тарифам Санкт-Петербурга**

**Д. В. Коптин**

Приложение № 1  
к распоряжению  
Комитета по тарифам  
Санкт-Петербурга  
от 12.12.2012 № 484-р

**Тарифы на тепловую энергию, поставляемую  
открытым акционерным обществом «Завод слоистых пластиков» потребителям,  
расположенным на территории Санкт-Петербурга, на 2013 год  
(на период с 01.01.2013 по 30.06.2013)**

№ п/п		Тариф на тепловую энергию						Острый и редуциро- ванный пар
		Горячая вода	Отборный пар давлением				свыше 13,0 кг/см <sup>2</sup>	
			от 1,2 до 2,5 кг/см <sup>2</sup>	от 2,5 до 7,0 кг/см <sup>2</sup>	от 7,0 до 13,0 кг/см <sup>2</sup>	свыше 13,0 кг/см <sup>2</sup>		
1	2	3	4	5	6	7	8	
1.	Потребители, оплачивающие производство и передачу тепловой энергии							
	одноставочный, руб./Гкал	908,18	—	—	—	936,98	—	
	двухставочный							
	за энергию, руб./Гкал	—	—	—	—	—	—	
	за мощность, тыс. руб. в месяц/Гкал/ч	—	—	—	—	—	—	
	Население (тарифы указываются с учетом НДС)							
	одноставочный, руб./Гкал	1071,65	—	—	—	—	—	
	двухставочный							
	за энергию, руб./Гкал	—	—	—	—	—	—	
	за мощность, тыс. руб. в месяц/Гкал/ч	—	—	—	—	—	—	
2.	Потребители, оплачивающие производство тепловой энергии (получающие тепловую энергию на коллекторах производителей)							
	одноставочный, руб./Гкал	—	—	—	—	—	—	
	двухставочный							
	за энергию, руб./Гкал	—	—	—	—	—	—	
	за мощность, тыс. руб. в месяц/Гкал/ч	—	—	—	—	—	—	
	Население (тарифы указываются с учетом НДС)							
	одноставочный, руб./Гкал	—	—	—	—	—	—	
	двухставочный							
	за энергию, руб./Гкал	—	—	—	—	—	—	
	за мощность, тыс. руб. в месяц/Гкал/ч	—	—	—	—	—	—	

**Примечание:**

В тарифы (за исключением тарифов для населения) не включен НДС.



Приложение № 2  
к распоряжению  
Комитета по тарифам  
Санкт-Петербурга  
от 12.12.2012 № 484-р

Тарифы на тепловую энергию, поставляемую  
открытым акционерным обществом «Завод слоистых пластиков» потребителям,  
расположенным на территории Санкт-Петербурга, на 2013 год  
(на период с 01.07.2013 по 31.12.2013)

№ п/п		Тариф на тепловую энергию					
		Горячая вода	Отборный пар давлением				Острый и редуциро- ванный пар
			от 1,2 до 2,5 кг/см <sup>2</sup>	от 2,5 до 7,0 кг/см <sup>2</sup>	от 7,0 до 13,0 кг/см <sup>2</sup>	свыше 13,0 кг/см <sup>2</sup>	
1	2	3	4	5	6	7	8
1.	Потребители, оплачивающие производство и передачу тепловой энергии						
	одноставочный, руб./Гкал	1064,35	—	—	—	1095,15	—
	двухставочный						
	за энергию, руб./Гкал	—	—	—	—	—	—
	за мощность, тыс. руб. в месяц/Гкал/ч	—	—	—	—	—	—
	Население (тарифы указываются с учетом НДС)						
	одноставочный, руб./Гкал	1255,93	—	—	—	—	—
	двухставочный						
	за энергию, руб./Гкал	—	—	—	—	—	—
	за мощность, тыс. руб. в месяц/Гкал/ч	—	—	—	—	—	—
2.	Потребители, оплачивающие производство тепловой энергии (получающие тепловую энергию на коллекторах производителей)						
	одноставочный, руб./Гкал	—	—	—	—	—	—
	двухставочный						
	за энергию, руб./Гкал	—	—	—	—	—	—
	за мощность, тыс. руб. в месяц/Гкал/ч	—	—	—	—	—	—
	Население (тарифы указываются с учетом НДС)						
	одноставочный, руб./Гкал	—	—	—	—	—	—
	двухставочный						
	за энергию, руб./Гкал	—	—	—	—	—	—
	за мощность, тыс. руб. в месяц/Гкал/ч	—	—	—	—	—	—

**Примечание:**

В тарифы (за исключением тарифов для населения) не включен НДС.

ПРАВИТЕЛЬСТВО САНКТ-ПЕТЕРБУРГА  
КОМИТЕТ ПО ТАРИФАМ САНКТ-ПЕТЕРБУРГА  
РАСПОРЯЖЕНИЕ

12.12.2012

485-р

О внесении изменения в распоряжение  
Комитета по тарифам Санкт-Петербурга от 01.02.2008 № 1-р

В соответствии с постановлением Правительства Санкт-Петербурга от 13.09.2005 № 1346 «О Комитете по тарифам Санкт-Петербурга», распоряжением Комитета по тарифам Санкт-Петербурга от 30.12.2009 № 256-р «Об утверждении Методических указаний по расчету компенсации затрат газораспределительных организаций Санкт-Петербурга по ликвидации технических ограничений для осуществления технологического присоединения к газораспределительным сетям» и на основании протокола заседания правления Комитета по тарифам Санкт-Петербурга от 12.12.2012 № 1248:

1. Внести изменение в распоряжение Комитета по тарифам Санкт-Петербурга от 01.02.2008 № 1-р «О ставках размера платы по ликвидации технических ограничений для осуществления технологического присоединения к газовым сетям ООО «ПетербургГаз» на территории Санкт-Петербурга», заменив в пункте 4 распоряжения слова «по 31.12.2012» словами «по 31.12.2013».

2. Распоряжение вступает в силу в порядке, установленном действующим законодательством.

Председатель Комитета  
по тарифам Санкт-Петербурга

Д. В. Коптин

**ПРАВИТЕЛЬСТВО САНКТ-ПЕТЕРБУРГА  
КОМИТЕТ ПО ТАРИФАМ САНКТ-ПЕТЕРБУРГА  
РАСПОРЯЖЕНИЕ**

13.12.2012

486-р

**Об установлении тарифов на тепловую энергию, поставляемую  
закрытым акционерным обществом «СВ-Сити» потребителям,  
расположенным на территории Санкт-Петербурга, на 2012 год**

В соответствии с Федеральным законом от 27.07.2010 № 190-ФЗ «О теплоснабжении», постановлением Правительства Российской Федерации от 26.02.2004 № 109 «О ценообразовании в отношении электрической и тепловой энергии в Российской Федерации», приказом ФСТ России от 06.08.2004 № 20-э/2 «Об утверждении Методических указаний по расчету регулируемых тарифов и цен на электрическую (тепловую) энергию на розничном (потребительском) рынке», приказом ФСТ России от 08.04.2005 № 130-э «Об утверждении Регламента рассмотрения дел об установлении тарифов и (или) их предельных уровней на электрическую (тепловую) энергию (мощность) и на услуги, оказываемые на оптовом и розничных рынках электрической (тепловой) энергии (мощности)», постановлением Правительства Санкт-Петербурга от 13.09.2005 № 1346 «О Комитете по тарифам Санкт-Петербурга» и на основании протокола заседания правления Комитета по тарифам Санкт-Петербурга от 13.12.2012 № 1258:

1. Установить тарифы на тепловую энергию, поставляемую закрытым акционерным обществом «СВ-Сити» потребителям, расположенным на территории Санкт-Петербурга, на 2012 год согласно приложению к настоящему распоряжению.

2. Тарифы, установленные в пункте 1 настоящего распоряжения, действуют со дня вступления в силу настоящего распоряжения по 31.12.2012.

3. Распоряжение вступает в силу со дня его официального опубликования.

**Председатель Комитета  
по тарифам Санкт-Петербурга**

**Д. В. Коптин**

Приложение  
к распоряжению  
Комитета по тарифам  
Санкт-Петербурга  
от 13.12.2012 № 486-р

**Тарифы на тепловую энергию, поставляемую  
закрытым акционерным обществом «СВ-Сити» потребителям,  
расположенным на территории Санкт-Петербурга, на 2012 год**

№ п/п		Тариф на тепловую энергию					
		Горячая вода	Отборный пар давлением				Острый и редуциро- ванный пар
			от 1,2 до 2,5 кг/см <sup>2</sup>	от 2,5 до 7,0 кг/см <sup>2</sup>	от 7,0 до 13,0 кг/см <sup>2</sup>	свыше 13,0 кг/см <sup>2</sup>	
1	2	3	4	5	6	7	8
1.	Потребители, оплачивающие производство и передачу тепловой энергии						
	одноставочный, руб./Гкал	1127,65	—	—	—	—	—
	двухставочный						
	за энергию, руб./Гкал	—	—	—	—	—	—
	за мощность, тыс. руб. в месяц/Гкал/ч	—	—	—	—	—	—
	Население (тарифы указываются с учетом НДС)						
	одноставочный, руб./Гкал	—	—	—	—	—	—
	двухставочный						
	за энергию, руб./Гкал	—	—	—	—	—	—
	за мощность, тыс. руб. в месяц/Гкал/ч	—	—	—	—	—	—
2.	Потребители, оплачивающие производство тепловой энергии (получающие тепловую энергию на коллекторах производителей)						
	одноставочный, руб./Гкал	1078,17	—	—	—	—	—
	двухставочный						
	за энергию, руб./Гкал	—	—	—	—	—	—
	за мощность, тыс. руб. в месяц/Гкал/ч	—	—	—	—	—	—
	Население (тарифы указываются с учетом НДС)						
	одноставочный, руб./Гкал	—	—	—	—	—	—
	двухставочный						
	за энергию, руб./Гкал	—	—	—	—	—	—
	за мощность, тыс. руб. в месяц/Гкал/ч	—	—	—	—	—	—

**Примечание:**

В тарифы не включен НДС.

ПРАВИТЕЛЬСТВО САНКТ-ПЕТЕРБУРГА  
КОМИТЕТ ПО ТАРИФАМ САНКТ-ПЕТЕРБУРГА  
РАСПОРЯЖЕНИЕ

13.12.2012

487-р

**Об установлении тарифов на тепловую энергию, поставляемую закрытым акционерным обществом «СВ-Сити» потребителям, расположенным на территории Санкт-Петербурга, на 2013 год**

В соответствии с Федеральным законом от 27.07.2010 № 190-ФЗ «О теплоснабжении», постановлением Правительства Российской Федерации от 26.02.2004 № 109 «О ценообразовании в отношении электрической и тепловой энергии в Российской Федерации», приказом ФСТ России от 06.08.2004 № 20-э/2 «Об утверждении Методических указаний по расчету регулируемых тарифов и цен на электрическую (тепловую) энергию на розничном (потребительском) рынке», приказом ФСТ России от 08.04.2005 № 130-э «Об утверждении Регламента рассмотрения дел об установлении тарифов и (или) их предельных уровней на электрическую (тепловую) энергию (мощность) и на услуги, оказываемые на оптовом и розничных рынках электрической (тепловой) энергии (мощности)», приказом ФСТ России от 09.10.2012 № 231-э/4 «Об установлении предельных максимальных уровней тарифов на тепловую энергию, поставляемую теплоснабжающими организациями потребителям, в среднем по субъектам Российской Федерации на 2013 год», постановлением Правительства Санкт-Петербурга от 13.09.2005 № 1346 «О Комитете по тарифам Санкт-Петербурга» и на основании протокола заседания правления Комитета по тарифам Санкт-Петербурга от 13.12.2012 № 1259:

1. Установить тарифы на тепловую энергию, поставляемую закрытым акционерным обществом «СВ-Сити» потребителям, расположенным на территории Санкт-Петербурга, на 2013 год согласно приложениям №№ 1–2 к настоящему распоряжению.

2. Тарифы, установленные в пункте 1 настоящего распоряжения, действуют с 01.01.2013 по 31.12.2013 с календарной разбивкой.

3. Распоряжение вступает в силу с 01.01.2013, но не ранее дня его официального опубликования.

**Председатель Комитета  
по тарифам Санкт-Петербурга**

**Д. В. Коптин**

Приложение № 1  
к распоряжению  
Комитета по тарифам  
Санкт-Петербурга  
от 13.12.2012 № 487-р

**Тарифы на тепловую энергию, поставляемую закрытым акционерным обществом «СВ-Сити» потребителям, расположенным на территории Санкт-Петербурга, на 2013 год  
(на период с 01.01.2013 по 30.06.2013)**

№ п/п		Тариф на тепловую энергию						Острый и редуцированный пар
		Горячая вода	Отборный пар давлением				свыше 13,0 кг/см <sup>2</sup>	
			от 1,2 до 2,5 кг/см <sup>2</sup>	от 2,5 до 7,0 кг/см <sup>2</sup>	от 7,0 до 13,0 кг/см <sup>2</sup>	свыше 13,0 кг/см <sup>2</sup>		
1	2	3	4	5	6	7	8	
1.	Потребители, оплачивающие производство и передачу тепловой энергии							
	одноставочный, руб./Гкал	1127,65	—	—	—	—	—	
	двухставочный							
	за энергию, руб./Гкал	—	—	—	—	—	—	
	за мощность, тыс. руб. в месяц/Гкал/ч	—	—	—	—	—	—	
	Население (тарифы указываются с учетом НДС)							
	одноставочный, руб./Гкал	—	—	—	—	—	—	
	двухставочный							
	за энергию, руб./Гкал	—	—	—	—	—	—	
	за мощность, тыс. руб. в месяц/Гкал/ч	—	—	—	—	—	—	
2.	Потребители, оплачивающие производство тепловой энергии (получающие тепловую энергию на коллекторах производителей)							
	одноставочный, руб./Гкал	1078,17	—	—	—	—	—	
	двухставочный							
	за энергию, руб./Гкал	—	—	—	—	—	—	
	за мощность, тыс. руб. в месяц/Гкал/ч	—	—	—	—	—	—	
	Население (тарифы указываются с учетом НДС)							
	одноставочный, руб./Гкал	—	—	—	—	—	—	
	двухставочный							
	за энергию, руб./Гкал	—	—	—	—	—	—	
	за мощность, тыс. руб. в месяц/Гкал/ч	—	—	—	—	—	—	

**Примечание:**

В тарифы не включен НДС.



Приложение № 2  
к распоряжению  
Комитета по тарифам  
Санкт-Петербурга  
от 13.12.2012 № 487-р

Тарифы на тепловую энергию, поставляемую закрытым  
акционерным обществом «СВ-Сити» потребителям,  
расположенным на территории Санкт-Петербурга, на 2013 год  
(на период с 01.07.2013 по 31.12.2013)

№ п/п		Тариф на тепловую энергию					Острый и редуциро- ванный пар
		Горячая вода	Отборный пар давлением				
			от 1,2 до 2,5 кг/см <sup>2</sup>	от 2,5 до 7,0 кг/см <sup>2</sup>	от 7,0 до 13,0 кг/см <sup>2</sup>	свыше 13,0 кг/см <sup>2</sup>	
1	2	3	4	5	6	7	8
1.	Потребители, оплачивающие производство и передачу тепловой энергии						
	одноставочный, руб./Гкал	1236,92	—	—	—	—	—
	двухставочный						
	за энергию, руб./Гкал	—	—	—	—	—	—
	за мощность, тыс. руб. в месяц/Гкал/ч	—	—	—	—	—	—
	Население (тарифы указываются с учетом НДС)						
	одноставочный, руб./Гкал	—	—	—	—	—	—
	двухставочный						
	за энергию, руб./Гкал	—	—	—	—	—	—
	за мощность, тыс. руб. в месяц/Гкал/ч	—	—	—	—	—	—
2.	Потребители, оплачивающие производство тепловой энергии (получающие тепловую энергию на коллекторах производителей)						
	одноставочный, руб./Гкал	1190,94	—	—	—	—	—
	двухставочный						
	за энергию, руб./Гкал	—	—	—	—	—	—
	за мощность, тыс. руб. в месяц/Гкал/ч	—	—	—	—	—	—
	Население (тарифы указываются с учетом НДС)						
	одноставочный, руб./Гкал	—	—	—	—	—	—
	двухставочный						
	за энергию, руб./Гкал	—	—	—	—	—	—
	за мощность, тыс. руб. в месяц/Гкал/ч	—	—	—	—	—	—

**Примечание:**

В тарифы не включен НДС.

ПРАВИТЕЛЬСТВО САНКТ-ПЕТЕРБУРГА  
КОМИТЕТ ПО ТАРИФАМ САНКТ-ПЕТЕРБУРГА  
РАСПОРЯЖЕНИЕ

13.12.2012

488-р

Об установлении тарифов на тепловую энергию, поставляемую  
открытым акционерным обществом «Морской завод «Алмаз»» потребителям,  
расположенным на территории Санкт-Петербурга, на 2013 год

В соответствии с Федеральным законом от 27.07.2010 № 190-ФЗ «О теплоснабжении», постановлении Правительства Российской Федерации от 26.02.2004 № 109 «О ценообразовании в отношении электрической и тепловой энергии в Российской Федерации», приказом ФСТ России от 06.08.2004 № 20-э/2 «Об утверждении Методических указаний по расчету регулируемых тарифов и цен на электрическую (тепловую) энергию на розничном (потребительском) рынке», приказом ФСТ России от 08.04.2005 № 130-э «Об утверждении Регламента рассмотрения дел об установлении тарифов и (или) их предельных уровней на электрическую (тепловую) энергию (мощность) и на услуги, оказываемые на оптовом и розничных рынках электрической (тепловой) энергии (мощности)», приказом ФСТ России от 09.10.2012 № 231-э/4 «Об установлении предельных максимальных уровней тарифов на тепловую энергию, поставляемую теплоснабжающими организациями потребителям, в среднем по субъектам Российской Федерации на 2013 год», постановлением Правительства Санкт-Петербурга от 13.09.2005 № 1346 «О Комитете по тарифам Санкт-Петербурга» и на основании протокола заседания правления Комитета по тарифам Санкт-Петербурга от 13.12.2012 № 1260:

1. Установить тарифы на тепловую энергию, поставляемую открытым акционерным обществом «Морской завод «Алмаз»» потребителям, расположенным на территории Санкт-Петербурга, на 2013 год согласно приложениям №№ 1–2 к настоящему распоряжению.

2. Тарифы, установленные в пункте 1 настоящего распоряжения, действуют с 01.01.2013 по 31.12.2013 с календарной разбивкой.

3. Распоряжение вступает в силу с 01.01.2013, но не ранее дня его официального опубликования.

Председатель Комитета  
по тарифам Санкт-Петербурга

Д. В. Коптин

Приложение № 1  
к распоряжению  
Комитета по тарифам  
Санкт-Петербурга  
от 13.12.2012 № 488-р

Тарифы на тепловую энергию, поставляемую открытым  
акционерным обществом «Морской завод «Алмаз»» потребителям,  
расположенным на территории Санкт-Петербурга, на 2013 год  
(на период с 01.01.2013 по 30.06.2013)

№ п/п		Тариф на тепловую энергию					
		Горячая вода	Отборный пар давлением				Острый и редуциро- ванный пар
			от 1,2 до 2,5 кг/см <sup>2</sup>	от 2,5 до 7,0 кг/см <sup>2</sup>	от 7,0 до 13,0 кг/см <sup>2</sup>	свыше 13,0 кг/см <sup>2</sup>	
1	2	3	4	5	6	7	8
1.	Потребители, оплачивающие производство и передачу тепловой энергии						
	одноставочный, руб./Гкал	973,79	—	—	—	—	—
	двухставочный						
	за энергию, руб./Гкал	—	—	—	—	—	—
	за мощность, тыс. руб. в месяц/Гкал/ч	—	—	—	—	—	—
	Население (тарифы указываются с учетом НДС)						
	одноставочный, руб./Гкал	—	—	—	—	—	—
	двухставочный						
	за энергию, руб./Гкал	—	—	—	—	—	—
	за мощность, тыс. руб. в месяц/Гкал/ч	—	—	—	—	—	—
2.	Потребители, оплачивающие производство тепловой энергии (получающие тепловую энергию на коллекторах производителей)						
	одноставочный, руб./Гкал	845,37	—	—	—	—	—
	двухставочный						
	за энергию, руб./Гкал	—	—	—	—	—	—
	за мощность, тыс. руб. в месяц/Гкал/ч	—	—	—	—	—	—
	Население (тарифы указываются с учетом НДС)						
	одноставочный, руб./Гкал	—	—	—	—	—	—
	двухставочный						
	за энергию, руб./Гкал	—	—	—	—	—	—
	за мощность, тыс. руб. в месяц/Гкал/ч	—	—	—	—	—	—

**Примечание:**  
В тарифы не включен НДС.

Приложение № 2  
к распоряжению  
Комитета по тарифам  
Санкт-Петербурга  
от 13.12.2012 № 488-р

Тарифы на тепловую энергию, поставляемую открытым  
акционерным обществом «Морской завод «Алмаз»» потребителям,  
расположенным на территории Санкт-Петербурга, на 2013 год  
(на период с 01.07.2013 по 31.12.2013)

№ п/п		Тариф на тепловую энергию					
		Горячая вода	Отборный пар давлением				Острый и редуциро- ванный пар
			от 1,2 до 2,5 кг/см <sup>2</sup>	от 2,5 до 7,0 кг/см <sup>2</sup>	от 7,0 до 13,0 кг/см <sup>2</sup>	свыше 13,0 кг/см <sup>2</sup>	
1	2	3	4	5	6	7	8
1.	Потребители, оплачивающие производство и передачу тепловой энергии						
	одноставочный, руб./Гкал	1132,69	—	—	—	—	—
	двухставочный						
	за энергию, руб./Гкал	—	—	—	—	—	—
	за мощность, тыс. руб. в месяц/Гкал/ч	—	—	—	—	—	—
	Население (тарифы указываются с учетом НДС)						
	одноставочный, руб./Гкал	—	—	—	—	—	—
	двухставочный						
	за энергию, руб./Гкал	—	—	—	—	—	—
	за мощность, тыс. руб. в месяц/Гкал/ч	—	—	—	—	—	—
2.	Потребители, оплачивающие производство тепловой энергии (получающие тепловую энергию на коллекторах производителей)						
	одноставочный, руб./Гкал	991,61	—	—	—	—	—
	двухставочный						
	за энергию, руб./Гкал	—	—	—	—	—	—
	за мощность, тыс. руб. в месяц/Гкал/ч	—	—	—	—	—	—
	Население (тарифы указываются с учетом НДС)						
	одноставочный, руб./Гкал	—	—	—	—	—	—
	двухставочный						
	за энергию, руб./Гкал	—	—	—	—	—	—
	за мощность, тыс. руб. в месяц/Гкал/ч	—	—	—	—	—	—

**Примечание:**  
В тарифы не включен НДС.

**ПРАВИТЕЛЬСТВО САНКТ-ПЕТЕРБУРГА  
КОМИТЕТ ПО ТАРИФАМ САНКТ-ПЕТЕРБУРГА  
РАСПОРЯЖЕНИЕ**

13.12.2012

489-р

**Об установлении тарифов на тепловую энергию, поставляемую  
открытым акционерным обществом «Бавария» потребителям,  
расположенным на территории Санкт-Петербурга, на 2013 год**

В соответствии с Федеральным законом от 27.07.2010 № 190-ФЗ «О теплоснабжении», постановлением Правительства Российской Федерации от 26.02.2004 № 109 «О ценообразовании в отношении электрической и тепловой энергии в Российской Федерации», приказом ФСТ России от 06.08.2004 № 20-э/2 «Об утверждении Методических указаний по расчету регулируемых тарифов и цен на электрическую (тепловую) энергию на розничном (потребительском) рынке», приказом ФСТ России от 08.04.2005 № 130-э «Об утверждении Регламента рассмотрения дел об установлении тарифов и (или) их предельных уровней на электрическую (тепловую) энергию (мощность) и на услуги, оказываемые на оптовом и розничных рынках электрической (тепловой) энергии (мощности)», приказом ФСТ России от 09.10.2012 № 231-э/4 «Об установлении предельных максимальных уровней тарифов на тепловую энергию, поставляемую теплоснабжающими организациями потребителям, в среднем по субъектам Российской Федерации на 2013 год», постановлением Правительства Санкт-Петербурга от 13.09.2005 № 1346 «О Комитете по тарифам Санкт-Петербурга» и на основании протокола заседания правления Комитета по тарифам Санкт-Петербурга от 13.12.2012 № 1261:

1. Установить тарифы на тепловую энергию, поставляемую открытым акционерным обществом «Бавария» потребителям, расположенным на территории Санкт-Петербурга, на 2013 год согласно приложениям №№ 1–2 к настоящему распоряжению.

2. Тарифы, установленные в пункте 1 настоящего распоряжения, действуют с 01.01.2013 по 31.12.2013 с календарной разбивкой.

3. Распоряжение вступает в силу с 01.01.2013, но не ранее дня его официального опубликования.

**Председатель Комитета  
по тарифам Санкт-Петербурга**

**Д. В. Коптин**

Приложение № 1  
к распоряжению  
Комитета по тарифам  
Санкт-Петербурга  
от 13.12.2012 № 489-р

**Тарифы на тепловую энергию, поставляемую  
открытым акционерным обществом «Бавария» потребителям,  
расположенным на территории Санкт-Петербурга, на 2013 год  
(на период с 01.01.2013 по 30.06.2013)**

№ п/п		Тариф на тепловую энергию						Острый и редуциро- ванный пар
		Горячая вода	Отборный пар давлением				свыше 13,0 кг/см <sup>2</sup>	
			от 1,2 до 2,5 кг/см <sup>2</sup>	от 2,5 до 7,0 кг/см <sup>2</sup>	от 7,0 до 13,0 кг/см <sup>2</sup>	от 13,0 до 13,0 кг/см <sup>2</sup>		
1	2	3	4	5	6	7	8	
1.	Потребители, оплачивающие производство и передачу тепловой энергии							
	одноставочный, руб./Гкал	—	—	1080,27	—	—	—	
	двухставочный							
	за энергию, руб./Гкал	—	—	—	—	—	—	
	за мощность, тыс. руб. в месяц/Гкал/ч	—	—	—	—	—	—	
	Население (тарифы указываются с учетом НДС)							
	одноставочный, руб./Гкал	—	—	—	—	—	—	
	двухставочный							
	за энергию, руб./Гкал	—	—	—	—	—	—	
	за мощность, тыс. руб. в месяц/Гкал/ч	—	—	—	—	—	—	
2.	Потребители, оплачивающие производство тепловой энергии (получающие тепловую энергию на коллекторах производителей)							
	одноставочный, руб./Гкал	—	—	924,01	—	—	—	
	двухставочный							
	за энергию, руб./Гкал	—	—	—	—	—	—	
	за мощность, тыс. руб. в месяц/Гкал/ч	—	—	—	—	—	—	
	Население (тарифы указываются с учетом НДС)							
	одноставочный, руб./Гкал	—	—	—	—	—	—	
	двухставочный							
	за энергию, руб./Гкал	—	—	—	—	—	—	
	за мощность, тыс. руб. в месяц/Гкал/ч	—	—	—	—	—	—	

**Примечание:**

В тарифы не включен НДС.



Приложение № 2  
к распоряжению  
Комитета по тарифам  
Санкт-Петербурга  
от 13.12.2012 № 489-р

Тарифы на тепловую энергию, поставляемую  
открытым акционерным обществом «Бавария» потребителям,  
расположенным на территории Санкт-Петербурга, на 2013 год  
(на период с 01.07.2013 по 31.12.2013)

№ п/п		Тариф на тепловую энергию					
		Горячая вода	Отборный пар давлением				Острый и редуциро- ванный пар
			от 1,2 до 2,5 кг/см <sup>2</sup>	от 2,5 до 7,0 кг/см <sup>2</sup>	от 7,0 до 13,0 кг/см <sup>2</sup>	свыше 13,0 кг/см <sup>2</sup>	
1	2	3	4	5	6	7	8
1.	Потребители, оплачивающие производство и передачу тепловой энергии						
	одноставочный, руб./Гкал	—	—	1178,15	—	—	—
	двухставочный						
	за энергию, руб./Гкал	—	—	—	—	—	—
	за мощность, тыс. руб. в месяц/Гкал/ч	—	—	—	—	—	—
	Население (тарифы указываются с учетом НДС)						
	одноставочный, руб./Гкал	—	—	—	—	—	—
	двухставочный						
	за энергию, руб./Гкал	—	—	—	—	—	—
	за мощность, тыс. руб. в месяц/Гкал/ч	—	—	—	—	—	—
2.	Потребители, оплачивающие производство тепловой энергии (получающие тепловую энергию на коллекторах производителей)						
	одноставочный, руб./Гкал	—	—	1012,95	—	—	—
	двухставочный						
	за энергию, руб./Гкал	—	—	—	—	—	—
	за мощность, тыс. руб. в месяц/Гкал/ч	—	—	—	—	—	—
	Население (тарифы указываются с учетом НДС)						
	одноставочный, руб./Гкал	—	—	—	—	—	—
	двухставочный						
	за энергию, руб./Гкал	—	—	—	—	—	—
	за мощность, тыс. руб. в месяц/Гкал/ч	—	—	—	—	—	—

**Примечание:**

В тарифы не включен НДС.

ПРАВИТЕЛЬСТВО САНКТ-ПЕТЕРБУРГА  
КОМИТЕТ ПО ТАРИФАМ САНКТ-ПЕТЕРБУРГА  
РАСПОРЯЖЕНИЕ

13.12.2012

490-р

Об установлении тарифов на тепловую энергию, поставляемую  
обществом с ограниченной ответственностью «ГРАДСТРОЙ» потребителям,  
расположенным на территории Санкт-Петербурга, на 2013 год

В соответствии с Федеральным законом от 27.07.2010 № 190-ФЗ «О теплоснабжении», постановлением Правительства Российской Федерации от 26.02.2004 № 109 «О ценообразовании в отношении электрической и тепловой энергии в Российской Федерации», приказом ФСТ России от 06.08.2004 № 20-э/2 «Об утверждении Методических указаний по расчету регулируемых тарифов и цен на электрическую (тепловую) энергию на розничном (потребительском) рынке», приказом ФСТ России от 08.04.2005 № 130-э «Об утверждении Регламента рассмотрения дел об установлении тарифов и (или) их предельных уровней на электрическую (тепловую) энергию (мощность) и на услуги, оказываемые на оптовом и розничных рынках электрической (тепловой) энергии (мощности)», приказом ФСТ России от 09.10.2012 № 231-э/4 «Об установлении предельных максимальных уровней тарифов на тепловую энергию, поставляемую теплоснабжающими организациями потребителям, в среднем по субъектам Российской Федерации на 2013 год», постановлением Правительства Санкт-Петербурга от 13.09.2005 № 1346 «О Комитете по тарифам Санкт-Петербурга» и на основании протокола заседания правления Комитета по тарифам Санкт-Петербурга от 13.12.2012 № 1262:

1. Установить тарифы на тепловую энергию, поставляемую обществом с ограниченной ответственностью «ГРАДСТРОЙ» потребителям, расположенным на территории Санкт-Петербурга, на 2013 год согласно приложениям №№ 1–2 к настоящему распоряжению.

2. Тарифы, установленные в пункте 1 настоящего распоряжения, действуют с 01.01.2013 по 31.12.2013 с календарной разбивкой.

3. Распоряжение вступает в силу с 01.01.2013, но не ранее дня его официального опубликования.

Председатель Комитета  
по тарифам Санкт-Петербурга

Д. В. Коптин

Приложение № 1  
к распоряжению  
Комитета по тарифам  
Санкт-Петербурга  
от 13.12.2012 № 490-р

Тарифы на тепловую энергию, поставляемую  
обществом с ограниченной ответственностью «ГРАДСТРОЙ» потребителям,  
расположенным на территории Санкт-Петербурга, на 2013 год  
(на период с 01.01.2013 по 30.06.2013)

№ п/п		Тариф на тепловую энергию					
		Горячая вода	Отборный пар давлением				Острый и редуциро- ванный пар
			от 1,2 до 2,5 кг/см <sup>2</sup>	от 2,5 до 7,0 кг/см <sup>2</sup>	от 7,0 до 13,0 кг/см <sup>2</sup>	свыше 13,0 кг/см <sup>2</sup>	
1	2	3	4	5	6	7	8
1.	Потребители, оплачивающие производство и передачу тепловой энергии						
	одноставочный, руб./Гкал	1025,18	—	—	—	—	—
	двухставочный						
	за энергию, руб./Гкал	—	—	—	—	—	—
	за мощность, тыс. руб. в месяц/Гкал/ч	—	—	—	—	—	—
	Население (тарифы указываются с учетом НДС)						
	одноставочный, руб./Гкал	1209,71	—	—	—	—	—
	двухставочный						
	за энергию, руб./Гкал	—	—	—	—	—	—
	за мощность, тыс. руб. в месяц/Гкал/ч	—	—	—	—	—	—
2.	Потребители, оплачивающие производство тепловой энергии (получающие тепловую энергию на коллекторах производителей)						
	одноставочный, руб./Гкал	—	—	—	—	—	—
	двухставочный						
	за энергию, руб./Гкал	—	—	—	—	—	—
	за мощность, тыс. руб. в месяц/Гкал/ч	—	—	—	—	—	—
	Население (тарифы указываются с учетом НДС)						
	одноставочный, руб./Гкал	—	—	—	—	—	—
	двухставочный						
	за энергию, руб./Гкал	—	—	—	—	—	—
	за мощность, тыс. руб. в месяц/Гкал/ч	—	—	—	—	—	—

**Примечание:**

В тарифы (за исключением тарифов для населения) не включен НДС.

Приложение № 2  
к распоряжению  
Комитета по тарифам  
Санкт-Петербурга  
от 13.12.2012 № 490-р

Тарифы на тепловую энергию, поставляемую  
обществом с ограниченной ответственностью «ГРАДСТРОЙ» потребителям,  
расположенным на территории Санкт-Петербурга, на 2013 год  
(на период с 01.07.2013 по 31.12.2013)

№ п/п		Тариф на тепловую энергию					
		Горячая вода	Отборный пар давлением				Острый и редуциро- ванный пар
			от 1,2 до 2,5 кг/см <sup>2</sup>	от 2,5 до 7,0 кг/см <sup>2</sup>	от 7,0 до 13,0 кг/см <sup>2</sup>	свыше 13,0 кг/см <sup>2</sup>	
1	2	3	4	5	6	7	8
1.	Потребители, оплачивающие производство и передачу тепловой энергии						
	одноставочный, руб./Гкал	1202,50	—	—	—	—	—
	двухставочный						
	за энергию, руб./Гкал	—	—	—	—	—	—
	за мощность, тыс. руб. в месяц/Гкал/ч	—	—	—	—	—	—
	Население (тарифы указываются с учетом НДС)						
	одноставочный, руб./Гкал	1418,95	—	—	—	—	—
	двухставочный						
	за энергию, руб./Гкал	—	—	—	—	—	—
	за мощность, тыс. руб. в месяц/Гкал/ч	—	—	—	—	—	—
2.	Потребители, оплачивающие производство тепловой энергии (получающие тепловую энергию на коллекторах производителей)						
	одноставочный, руб./Гкал	—	—	—	—	—	—
	двухставочный						
	за энергию, руб./Гкал	—	—	—	—	—	—
	за мощность, тыс. руб. в месяц/Гкал/ч	—	—	—	—	—	—
	Население (тарифы указываются с учетом НДС)						
	одноставочный, руб./Гкал	—	—	—	—	—	—
	двухставочный						
	за энергию, руб./Гкал	—	—	—	—	—	—
	за мощность, тыс. руб. в месяц/Гкал/ч	—	—	—	—	—	—

**Примечание:**

В тарифы (за исключением тарифов для населения) не включен НДС.

**ПРАВИТЕЛЬСТВО САНКТ-ПЕТЕРБУРГА  
КОМИТЕТ ПО ТАРИФАМ САНКТ-ПЕТЕРБУРГА  
РАСПОРЯЖЕНИЕ**

13.12.2012

491-р

**Об установлении тарифов на тепловую энергию, поставляемую  
обществом с ограниченной ответственностью «Троя» потребителям,  
расположенным на территории Санкт-Петербурга, на 2013 год**

В соответствии с Федеральным законом от 27.07.2010 № 190-ФЗ «О теплоснабжении», постановлением Правительства Российской Федерации от 26.02.2004 № 109 «О ценообразовании в отношении электрической и тепловой энергии в Российской Федерации», приказом ФСТ России от 06.08.2004 № 20-э/2 «Об утверждении Методических указаний по расчету регулируемых тарифов и цен на электрическую (тепловую) энергию на розничном (потребительском) рынке», приказом ФСТ России от 08.04.2005 № 130-э «Об утверждении Регламента рассмотрения дел об установлении тарифов и (или) их предельных уровней на электрическую (тепловую) энергию (мощность) и на услуги, оказываемые на оптовом и розничных рынках электрической (тепловой) энергии (мощности)», приказом ФСТ России от 09.10.2012 № 231-э/4 «Об установлении предельных максимальных уровней тарифов на тепловую энергию, поставляемую теплоснабжающими организациями потребителям, в среднем по субъектам Российской Федерации на 2013 год», постановлением Правительства Санкт-Петербурга от 13.09.2005 № 1346 «О Комитете по тарифам Санкт-Петербурга» и на основании протокола заседания правления Комитета по тарифам Санкт-Петербурга от 13.12.2012 № 1263:

1. Установить тарифы на тепловую энергию, поставляемую обществом с ограниченной ответственностью «Троя» потребителям, расположенным на территории Санкт-Петербурга, на 2013 год согласно приложениям №№ 1–2 к настоящему распоряжению.

2. Тарифы, установленные в пункте 1 настоящего распоряжения, действуют с 01.01.2013 по 31.12.2013 с календарной разбивкой.

3. Распоряжение вступает в силу с 01.01.2013, но не ранее дня его официального опубликования.

**Председатель Комитета  
по тарифам Санкт-Петербурга**

**Д. В. Коптин**

Приложение № 1  
к распоряжению  
Комитета по тарифам  
Санкт-Петербурга  
от 13.12.2012 № 491-р

**Тарифы на тепловую энергию, поставляемую  
обществом с ограниченной ответственностью «Троя» потребителям,  
расположенным на территории Санкт-Петербурга, на 2013 год  
(на период с 01.01.2013 по 30.06.2013)**

№ п/п		Тариф на тепловую энергию						Острый и редуциро- ванный пар
		Горячая вода	Отборный пар давлением				свыше 13,0 кг/см <sup>2</sup>	
			от 1,2 до 2,5 кг/см <sup>2</sup>	от 2,5 до 7,0 кг/см <sup>2</sup>	от 7,0 до 13,0 кг/см <sup>2</sup>	свыше 13,0 кг/см <sup>2</sup>		
1	2	3	4	5	6	7	8	
1.	Потребители, оплачивающие производство и передачу тепловой энергии							
	одноставочный, руб./Гкал	1150,16	—	—	—	—	—	
	двухставочный							
	за энергию, руб./Гкал	—	—	—	—	—	—	
	за мощность, тыс. руб. в месяц/Гкал/ч	—	—	—	—	—	—	
	Население (тарифы указываются с учетом НДС)							
	одноставочный, руб./Гкал	1357,19	—	—	—	—	—	
	двухставочный							
	за энергию, руб./Гкал	—	—	—	—	—	—	
	за мощность, тыс. руб. в месяц/Гкал/ч	—	—	—	—	—	—	
2.	Потребители, оплачивающие производство тепловой энергии (получающие тепловую энергию на коллекторах производителей)							
	одноставочный, руб./Гкал	—	—	—	—	—	—	
	двухставочный							
	за энергию, руб./Гкал	—	—	—	—	—	—	
	за мощность, тыс. руб. в месяц/Гкал/ч	—	—	—	—	—	—	
	Население (тарифы указываются с учетом НДС)							
	одноставочный, руб./Гкал	—	—	—	—	—	—	
	двухставочный							
	за энергию, руб./Гкал	—	—	—	—	—	—	
	за мощность, тыс. руб. в месяц/Гкал/ч	—	—	—	—	—	—	

**Примечание:**

В тарифы (за исключением тарифов для населения) не включен НДС.



Приложение № 2  
к распоряжению  
Комитета по тарифам  
Санкт-Петербурга  
от 13.12.2012 № 491-р

Тарифы на тепловую энергию, поставляемую  
обществом с ограниченной ответственностью «Троя» потребителям,  
расположенным на территории Санкт-Петербурга, на 2013 год  
(на период с 01.07.2013 по 31.12.2013)

№ п/п		Тариф на тепловую энергию					Острый и редуциро- ванный пар
		Горячая вода	Отборный пар давлением				
			от 1,2 до 2,5 кг/см <sup>2</sup>	от 2,5 до 7,0 кг/см <sup>2</sup>	от 7,0 до 13,0 кг/см <sup>2</sup>	свыше 13,0 кг/см <sup>2</sup>	
1	2	3	4	5	6	7	8
1.	Потребители, оплачивающие производство и передачу тепловой энергии						
	одноставочный, руб./Гкал	1306,65	—	—	—	—	—
	двухставочный						
	за энергию, руб./Гкал	—	—	—	—	—	—
	за мощность, тыс. руб. в месяц/Гкал/ч	—	—	—	—	—	—
	Население (тарифы указываются с учетом НДС)						
	одноставочный, руб./Гкал	1541,85	—	—	—	—	—
	двухставочный						
	за энергию, руб./Гкал	—	—	—	—	—	—
	за мощность, тыс. руб. в месяц/Гкал/ч	—	—	—	—	—	—
2.	Потребители, оплачивающие производство тепловой энергии (получающие тепловую энергию на коллекторах производителей)						
	одноставочный, руб./Гкал	—	—	—	—	—	—
	двухставочный						
	за энергию, руб./Гкал	—	—	—	—	—	—
	за мощность, тыс. руб. в месяц/Гкал/ч	—	—	—	—	—	—
	Население (тарифы указываются с учетом НДС)						
	одноставочный, руб./Гкал	—	—	—	—	—	—
	двухставочный						
	за энергию, руб./Гкал	—	—	—	—	—	—
	за мощность, тыс. руб. в месяц/Гкал/ч	—	—	—	—	—	—

**Примечание:**

В тарифы (за исключением тарифов для населения) не включен НДС.

ПРАВИТЕЛЬСТВО САНКТ-ПЕТЕРБУРГА  
КОМИТЕТ ПО ТАРИФАМ САНКТ-ПЕТЕРБУРГА  
РАСПОРЯЖЕНИЕ

13.12.2012

492-р

Об установлении тарифов на тепловую энергию, поставляемую  
обществом с ограниченной ответственностью «Производственное объединение «Пекар»»  
потребителям, расположенным на территории Санкт-Петербурга, на 2013 год

В соответствии с Федеральным законом от 27.07.2010 № 190-ФЗ «О теплоснабжении», постановлении Правительства Российской Федерации от 26.02.2004 № 109 «О ценообразовании в отношении электрической и тепловой энергии в Российской Федерации», приказом ФСТ России от 06.08.2004 № 20-э/2 «Об утверждении Методических указаний по расчету регулируемых тарифов и цен на электрическую (тепловую) энергию на розничном (потребительском) рынке», приказом ФСТ России от 08.04.2005 № 130-э «Об утверждении Регламента рассмотрения дел об установлении тарифов и (или) их предельных уровней на электрическую (тепловую) энергию (мощность) и на услуги, оказываемые на оптовом и розничных рынках электрической (тепловой) энергии (мощности)», приказом ФСТ России от 09.10.2012 № 231-э/4 «Об установлении предельных максимальных уровней тарифов на тепловую энергию, поставляемую теплоснабжающими организациями потребителям, в среднем по субъектам Российской Федерации на 2013 год», постановлением Правительства Санкт-Петербурга от 13.09.2005 № 1346 «О Комитете по тарифам Санкт-Петербурга» и на основании протокола заседания правления Комитета по тарифам Санкт-Петербурга от 13.12.2012 № 1264:

1. Установить тарифы на тепловую энергию, поставляемую обществом с ограниченной ответственностью «Производственное объединение «Пекар» потребителям, расположенным на территории Санкт-Петербурга, на 2013 год согласно приложениям №№ 1–2 к настоящему распоряжению.

2. Тарифы, установленные в пункте 1 настоящего распоряжения, действуют с 01.01.2013 по 31.12.2013 с календарной разбивкой.

3. Распоряжение вступает в силу с 01.01.2013, но не ранее дня его официального опубликования.

Председатель Комитета  
по тарифам Санкт-Петербурга

Д. В. Коптин

Приложение № 1  
к распоряжению  
Комитета по тарифам  
Санкт-Петербурга  
от 13.12.2012 № 492-р

Тарифы на тепловую энергию, поставляемую  
обществом с ограниченной ответственностью «Производственное объединение «Пекар»»  
потребителям, расположенным на территории Санкт-Петербурга, на 2013 год  
(на период с 01.01.2013 по 30.06.2013)

№ п/п		Тариф на тепловую энергию					
		Горячая вода	Отборный пар давлением				Острый и редуциро- ванный пар
			от 1,2 до 2,5 кг/см <sup>2</sup>	от 2,5 до 7,0 кг/см <sup>2</sup>	от 7,0 до 13,0 кг/см <sup>2</sup>	свыше 13,0 кг/см <sup>2</sup>	
1	2	3	4	5	6	7	8
1.	Потребители, оплачивающие производство и передачу тепловой энергии						
	одноставочный, руб./Гкал	1098,58	1105,78	—	—	—	—
	двухставочный						
	за энергию, руб./Гкал	—	—	—	—	—	—
	за мощность, тыс. руб. в месяц/Гкал/ч	—	—	—	—	—	—
	Население (тарифы указываются с учетом НДС)						
	одноставочный, руб./Гкал	1296,32	—	—	—	—	—
	двухставочный						
	за энергию, руб./Гкал	—	—	—	—	—	—
	за мощность, тыс. руб. в месяц/Гкал/ч	—	—	—	—	—	—
2.	Потребители, оплачивающие производство тепловой энергии (получающие тепловую энергию на коллекторах производителей)						
	одноставочный, руб./Гкал	—	—	—	—	—	—
	двухставочный						
	за энергию, руб./Гкал	—	—	—	—	—	—
	за мощность, тыс. руб. в месяц/Гкал/ч	—	—	—	—	—	—
	Население (тарифы указываются с учетом НДС)						
	одноставочный, руб./Гкал	—	—	—	—	—	—
	двухставочный						
	за энергию, руб./Гкал	—	—	—	—	—	—
	за мощность, тыс. руб. в месяц/Гкал/ч	—	—	—	—	—	—

**Примечание:**

В тарифы (за исключением тарифов для населения) не включен НДС.

Приложение № 2  
к распоряжению  
Комитета по тарифам  
Санкт-Петербурга  
от 13.12.2012 № 492-р

Тарифы на тепловую энергию, поставляемую  
обществом с ограниченной ответственностью «Производственное объединение «Пекар»»  
потребителям, расположенным на территории Санкт-Петербурга, на 2013 год  
(на период с 01.07.2013 по 31.12.2013)

№ п/п		Тариф на тепловую энергию					
		Горячая вода	Отборный пар давлением				Острый и редуциро- ванный пар
			от 1,2 до 2,5 кг/см <sup>2</sup>	от 2,5 до 7,0 кг/см <sup>2</sup>	от 7,0 до 13,0 кг/см <sup>2</sup>	свыше 13,0 кг/см <sup>2</sup>	
1	2	3	4	5	6	7	8
1.	Потребители, оплачивающие производство и передачу тепловой энергии						
	одноставочный, руб./Гкал	1289,01	1296,71	—	—	—	—
	двухставочный						
	за энергию, руб./Гкал	—	—	—	—	—	—
	за мощность, тыс. руб. в месяц/Гкал/ч	—	—	—	—	—	—
	Население (тарифы указываются с учетом НДС)						
	одноставочный, руб./Гкал	1521,03	—	—	—	—	—
	двухставочный						
	за энергию, руб./Гкал	—	—	—	—	—	—
	за мощность, тыс. руб. в месяц/Гкал/ч	—	—	—	—	—	—
2.	Потребители, оплачивающие производство тепловой энергии (получающие тепловую энергию на коллекторах производителей)						
	одноставочный, руб./Гкал	—	—	—	—	—	—
	двухставочный						
	за энергию, руб./Гкал	—	—	—	—	—	—
	за мощность, тыс. руб. в месяц/Гкал/ч	—	—	—	—	—	—
	Население (тарифы указываются с учетом НДС)						
	одноставочный, руб./Гкал	—	—	—	—	—	—
	двухставочный						
	за энергию, руб./Гкал	—	—	—	—	—	—
	за мощность, тыс. руб. в месяц/Гкал/ч	—	—	—	—	—	—

**Примечание:**

В тарифы (за исключением тарифов для населения) не включен НДС.

**ПРАВИТЕЛЬСТВО САНКТ-ПЕТЕРБУРГА  
КОМИТЕТ ПО ТАРИФАМ САНКТ-ПЕТЕРБУРГА  
РАСПОРЯЖЕНИЕ**

13.12.2012

493-р

**Об установлении тарифов на тепловую энергию, поставляемую  
обществом с ограниченной ответственностью «Возрождение» потребителям,  
расположенным на территории Санкт-Петербурга, на 2013 год**

В соответствии с Федеральным законом от 27.07.2010 № 190-ФЗ «О теплоснабжении», постановлением Правительства Российской Федерации от 26.02.2004 № 109 «О ценообразовании в отношении электрической и тепловой энергии в Российской Федерации», приказом ФСТ России от 06.08.2004 № 20-э/2 «Об утверждении Методических указаний по расчету регулируемых тарифов и цен на электрическую (тепловую) энергию на розничном (потребительском) рынке», приказом ФСТ России от 08.04.2005 № 130-э «Об утверждении Регламента рассмотрения дел об установлении тарифов и (или) их предельных уровней на электрическую (тепловую) энергию (мощность) и на услуги, оказываемые на оптовом и розничных рынках электрической (тепловой) энергии (мощности)», приказом ФСТ России от 09.10.2012 № 231-э/4 «Об установлении предельных максимальных уровней тарифов на тепловую энергию, поставляемую теплоснабжающими организациями потребителям, в среднем по субъектам Российской Федерации на 2013 год», постановлением Правительства Санкт-Петербурга от 13.09.2005 № 1346 «О Комитете по тарифам Санкт-Петербурга» и на основании протокола заседания правления Комитета по тарифам Санкт-Петербурга от 13.12.2012 № 1265:

1. Установить тарифы на тепловую энергию, поставляемую обществом с ограниченной ответственностью «Возрождение» потребителям, расположенным на территории Санкт-Петербурга, на 2013 год согласно приложениям №№ 1–2 к настоящему распоряжению.

2. Тарифы, установленные в пункте 1 настоящего распоряжения, действуют с 01.01.2013 по 31.12.2013 с календарной разбивкой.

3. Распоряжение вступает в силу с 01.01.2013, но не ранее дня его официального опубликования.

**Председатель Комитета  
по тарифам Санкт-Петербурга**

**Д. В. Коптин**

Приложение № 1  
к распоряжению  
Комитета по тарифам  
Санкт-Петербурга  
от 13.12.2012 № 493-р

**Тариф на тепловую энергию, поставляемую  
обществом с ограниченной ответственностью «Возрождение» потребителям,  
расположенным на территории Санкт-Петербурга, на 2013 год  
(на период с 01.01.2013 по 30.06.2013)**

№ п/п		Тариф на тепловую энергию						Острый и редуциро- ванный пар
		Горячая вода	Отборный пар давлением				свыше 13,0 кг/см <sup>2</sup>	
			от 1,2 до 2,5 кг/см <sup>2</sup>	от 2,5 до 7,0 кг/см <sup>2</sup>	от 7,0 до 13,0 кг/см <sup>2</sup>	свыше 13,0 кг/см <sup>2</sup>		
1	2	3	4	5	6	7	8	
1.	Потребители, оплачивающие производство и передачу тепловой энергии							
	одноставочный, руб./Гкал	1473,32	—	—	—	—	—	
	двухставочный							
	за энергию, руб./Гкал	—	—	—	—	—	—	
	за мощность, тыс. руб. в месяц/Гкал/ч	—	—	—	—	—	—	
	Население (тарифы указываются с учетом НДС)							
	одноставочный, руб./Гкал	—	—	—	—	—	—	
	двухставочный							
	за энергию, руб./Гкал	—	—	—	—	—	—	
	за мощность, тыс. руб. в месяц/Гкал/ч	—	—	—	—	—	—	
2.	Потребители, оплачивающие производство тепловой энергии (получающие тепловую энергию на коллекторах производителей)							
	одноставочный, руб./Гкал	—	—	—	—	—	—	
	двухставочный							
	за энергию, руб./Гкал	—	—	—	—	—	—	
	за мощность, тыс. руб. в месяц/Гкал/ч	—	—	—	—	—	—	
	Население (тарифы указываются с учетом НДС)							
	одноставочный, руб./Гкал	—	—	—	—	—	—	
	двухставочный							
	за энергию, руб./Гкал	—	—	—	—	—	—	
	за мощность, тыс. руб. в месяц/Гкал/ч	—	—	—	—	—	—	

**Примечание:**

Обществом с ограниченной ответственностью «Возрождение» применяется упрощенная система налогообложения в соответствии с положениями действующего законодательства.



Приложение № 2  
к распоряжению  
Комитета по тарифам  
Санкт-Петербурга  
от 13.12.2012 № 493-р

Тариф на тепловую энергию, поставляемую  
обществом с ограниченной ответственностью «Возрождение» потребителям,  
расположенным на территории Санкт-Петербурга, на 2013 год  
(на период с 01.07.2013 по 31.12.2013)

№ п/п		Тариф на тепловую энергию					
		Горячая вода	Отборный пар давлением				Острый и редуциро- ванный пар
			от 1,2 до 2,5 кг/см <sup>2</sup>	от 2,5 до 7,0 кг/см <sup>2</sup>	от 7,0 до 13,0 кг/см <sup>2</sup>	свыше 13,0 кг/см <sup>2</sup>	
1	2	3	4	5	6	7	8
1.	Потребители, оплачивающие производство и передачу тепловой энергии						
	одноставочный, руб./Гкал	1687,71	—	—	—	—	—
	двухставочный						
	за энергию, руб./Гкал	—	—	—	—	—	—
	за мощность, тыс. руб. в месяц/Гкал/ч	—	—	—	—	—	—
	Население (тарифы указываются с учетом НДС)						
	одноставочный, руб./Гкал	—	—	—	—	—	—
	двухставочный						
	за энергию, руб./Гкал	—	—	—	—	—	—
	за мощность, тыс. руб. в месяц/Гкал/ч	—	—	—	—	—	—
2.	Потребители, оплачивающие производство тепловой энергии (получающие тепловую энергию на коллекторах производителей)						
	одноставочный, руб./Гкал	—	—	—	—	—	—
	двухставочный						
	за энергию, руб./Гкал	—	—	—	—	—	—
	за мощность, тыс. руб. в месяц/Гкал/ч	—	—	—	—	—	—
	Население (тарифы указываются с учетом НДС)						
	одноставочный, руб./Гкал	—	—	—	—	—	—
	двухставочный						
	за энергию, руб./Гкал	—	—	—	—	—	—
	за мощность, тыс. руб. в месяц/Гкал/ч	—	—	—	—	—	—

**Примечание:**

Обществом с ограниченной ответственностью «Возрождение» применяется упрощенная система налогообложения в соответствии с положениями действующего законодательства.

ПРАВИТЕЛЬСТВО САНКТ-ПЕТЕРБУРГА  
КОМИТЕТ ПО ТАРИФАМ САНКТ-ПЕТЕРБУРГА  
РАСПОРЯЖЕНИЕ

13.12.2012

494-р

Об установлении тарифов на тепловую энергию, поставляемую  
обществом с ограниченной ответственностью «Энергетические системы» потребителям,  
расположенным на территории Санкт-Петербурга, на 2013 год

В соответствии с Федеральным законом от 27.07.2010 № 190-ФЗ «О теплоснабжении», постановлением Правительства Российской Федерации от 26.02.2004 № 109 «О ценообразовании в отношении электрической и тепловой энергии в Российской Федерации», приказом ФСТ России от 06.08.2004 № 20-э/2 «Об утверждении Методических указаний по расчету регулируемых тарифов и цен на электрическую (тепловую) энергию на розничном (потребительском) рынке», приказом ФСТ России от 08.04.2005 № 130-э «Об утверждении Регламента рассмотрения дел об установлении тарифов и (или) их предельных уровней на электрическую (тепловую) энергию (мощность) и на услуги, оказываемые на оптовом и розничных рынках электрической (тепловой) энергии (мощности)», приказом ФСТ России от 09.10.2012 № 231-э/4 «Об установлении предельных максимальных уровней тарифов на тепловую энергию, поставляемую теплоснабжающими организациями потребителям, в среднем по субъектам Российской Федерации на 2013 год», постановлением Правительства Санкт-Петербурга от 13.09.2005 № 1346 «О Комитете по тарифам Санкт-Петербурга» и на основании протокола заседания правления Комитета по тарифам Санкт-Петербурга от 13.12.2012 № 1266:

1. Установить тарифы на тепловую энергию, поставляемую обществом с ограниченной ответственностью «Энергетические системы» потребителям, расположенным на территории Санкт-Петербурга, на 2013 год согласно приложениям №№ 1–2 к настоящему распоряжению.

2. Тарифы, установленные в пункте 1 настоящего распоряжения, действуют с 01.01.2013 по 31.12.2013 с календарной разбивкой.

3. Распоряжение вступает в силу с 01.01.2013, но не ранее дня его официального опубликования.

Председатель Комитета  
по тарифам Санкт-Петербурга

Д. В. Коптин

Приложение № 1  
к распоряжению  
Комитета по тарифам  
Санкт-Петербурга  
от 13.12.2012 № 494-р

Тариф на тепловую энергию, поставляемую  
обществом с ограниченной ответственностью «Энергетические системы» потребителям,  
расположенным на территории Санкт-Петербурга, на 2013 год  
(на период с 01.01.2013 по 30.06.2013)

№ п/п		Тариф на тепловую энергию					
		Горячая вода	Отборный пар давлением				Острый и редуциро- ванный пар
			от 1,2 до 2,5 кг/см <sup>2</sup>	от 2,5 до 7,0 кг/см <sup>2</sup>	от 7,0 до 13,0 кг/см <sup>2</sup>	свыше 13,0 кг/см <sup>2</sup>	
1	2	3	4	5	6	7	8
1.	Потребители, оплачивающие производство и передачу тепловой энергии						
	одноставочный, руб./Гкал	997,91	—	—	—	—	—
	двухставочный						
	за энергию, руб./Гкал	—	—	—	—	—	—
	за мощность, тыс. руб. в месяц/Гкал/ч	—	—	—	—	—	—
	Население (тарифы указываются с учетом НДС)						
	одноставочный, руб./Гкал	—	—	—	—	—	—
	двухставочный						
	за энергию, руб./Гкал	—	—	—	—	—	—
	за мощность, тыс. руб. в месяц/Гкал/ч	—	—	—	—	—	—
2.	Потребители, оплачивающие производство тепловой энергии (получающие тепловую энергию на коллекторах производителей)						
	одноставочный, руб./Гкал	—	—	—	—	—	—
	двухставочный						
	за энергию, руб./Гкал	—	—	—	—	—	—
	за мощность, тыс. руб. в месяц/Гкал/ч	—	—	—	—	—	—
	Население (тарифы указываются с учетом НДС)						
	одноставочный, руб./Гкал	—	—	—	—	—	—
	двухставочный						
	за энергию, руб./Гкал	—	—	—	—	—	—
	за мощность, тыс. руб. в месяц/Гкал/ч	—	—	—	—	—	—

**Примечание:**  
В тариф не включен НДС.

Приложение № 2  
к распоряжению  
Комитета по тарифам  
Санкт-Петербурга  
от 13.12.2012 № 494-р

Тариф на тепловую энергию, поставляемую  
обществом с ограниченной ответственностью «Энергетические системы» потребителям,  
расположенным на территории Санкт-Петербурга, на 2013 год  
(на период с 01.07.2013 по 31.12.2013)

№ п/п		Тариф на тепловую энергию					
		Горячая вода	Отборный пар давлением				Острый и редуциро- ванный пар
			от 1,2 до 2,5 кг/см <sup>2</sup>	от 2,5 до 7,0 кг/см <sup>2</sup>	от 7,0 до 13,0 кг/см <sup>2</sup>	свыше 13,0 кг/см <sup>2</sup>	
1	2	3	4	5	6	7	8
1.	Потребители, оплачивающие производство и передачу тепловой энергии						
	одноставочный, руб./Гкал	1130,99	—	—	—	—	—
	двухставочный						
	за энергию, руб./Гкал	—	—	—	—	—	—
	за мощность, тыс. руб. в месяц/Гкал/ч	—	—	—	—	—	—
	Население (тарифы указываются с учетом НДС)						
	одноставочный, руб./Гкал	—	—	—	—	—	—
	двухставочный						
	за энергию, руб./Гкал	—	—	—	—	—	—
	за мощность, тыс. руб. в месяц/Гкал/ч	—	—	—	—	—	—
2.	Потребители, оплачивающие производство тепловой энергии (получающие тепловую энергию на коллекторах производителей)						
	одноставочный, руб./Гкал	—	—	—	—	—	—
	двухставочный						
	за энергию, руб./Гкал	—	—	—	—	—	—
	за мощность, тыс. руб. в месяц/Гкал/ч	—	—	—	—	—	—
	Население (тарифы указываются с учетом НДС)						
	одноставочный, руб./Гкал	—	—	—	—	—	—
	двухставочный						
	за энергию, руб./Гкал	—	—	—	—	—	—
	за мощность, тыс. руб. в месяц/Гкал/ч	—	—	—	—	—	—

**Примечание:**  
В тариф не включен НДС.

**ПРАВИТЕЛЬСТВО САНКТ-ПЕТЕРБУРГА  
КОМИТЕТ ПО ТАРИФАМ САНКТ-ПЕТЕРБУРГА  
РАСПОРЯЖЕНИЕ**

13.12.2012

495-р

**Об установлении тарифов на тепловую энергию, поставляемую  
Федеральным государственным бюджетным образовательным учреждением высшего  
профессионального образования «Санкт-Петербургский национальный исследовательский  
университет информационных технологий, механики и оптики» потребителям,  
расположенным на территории Санкт-Петербурга, на 2013 год**

В соответствии с Федеральным законом от 27.07.2010 № 190-ФЗ «О теплоснабжении», постановлением Правительства Российской Федерации от 26.02.2004 № 109 «О ценообразовании в отношении электрической и тепловой энергии в Российской Федерации», приказом ФСТ России от 06.08.2004 № 20-э/2 «Об утверждении Методических указаний по расчету регулируемых тарифов и цен на электрическую (тепловую) энергию на розничном (потребительском) рынке», приказом ФСТ России от 08.04.2005 № 130-э «Об утверждении Регламента рассмотрения дел об установлении тарифов и (или) их предельных уровней на электрическую (тепловую) энергию (мощность) и на услуги, оказываемые на оптовом и розничных рынках электрической (тепловой) энергии (мощности)», приказом ФСТ России от 09.10.2012 № 231-э/4 «Об установлении предельных максимальных уровней тарифов на тепловую энергию, поставляемую теплоснабжающими организациями потребителям, в среднем по субъектам Российской Федерации на 2013 год», постановлением Правительства Санкт-Петербурга от 13.09.2005 № 1346 «О Комитете по тарифам Санкт-Петербурга» и на основании протокола заседания правления Комитета по тарифам Санкт-Петербурга от 13.12.2012 № 1267:

1. Установить тарифы на тепловую энергию, поставляемую Федеральным государственным бюджетным образовательным учреждением высшего профессионального образования «Санкт-Петербургский национальный исследовательский университет информационных технологий, механики и оптики» потребителям, расположенным на территории Санкт-Петербурга, на 2013 год согласно приложениям №№ 1–2 к настоящему распоряжению.

2. Тарифы, установленные в пункте 1 настоящего распоряжения, действуют с 01.01.2013 по 31.12.2013 с календарной разбивкой.

3. Распоряжение вступает в силу с 01.01.2013, но не ранее дня его официального опубликования.

**Председатель Комитета  
по тарифам Санкт-Петербурга**

**Д. В. Коптин**

Приложение № 1  
к распоряжению  
Комитета по тарифам  
Санкт-Петербурга  
от 13.12.2012 № 495-р

**Тарифы на тепловую энергию, поставляемую  
Федеральным государственным бюджетным образовательным учреждением высшего  
профессионального образования «Санкт-Петербургский национальный исследовательский  
университет информационных технологий, механики и оптики» потребителям,  
расположенным на территории Санкт-Петербурга, на 2013 год  
(на период с 01.01.2013 по 30.06.2013)**

№ п/п		Тариф на тепловую энергию						Острый и редуциро- ванный пар
		Горячая вода	Отборный пар давлением					
			от 1,2 до 2,5 кг/см <sup>2</sup>	от 2,5 до 7,0 кг/см <sup>2</sup>	от 7,0 до 13,0 кг/см <sup>2</sup>	свыше 13,0 кг/см <sup>2</sup>		
1	2	3	4	5	6	7	8	
1.	Потребители, оплачивающие производство и передачу тепловой энергии							
	одноставочный, руб./Гкал	1168,98	—	—	—	—	—	
	двухставочный							
	за энергию, руб./Гкал	—	—	—	—	—	—	
	за мощность, тыс. руб. в месяц/Гкал/ч	—	—	—	—	—	—	
	Население (тарифы указываются с учетом НДС)							
	одноставочный, руб./Гкал	—	—	—	—	—	—	
	двухставочный							
	за энергию, руб./Гкал	—	—	—	—	—	—	
	за мощность, тыс. руб. в месяц/Гкал/ч	—	—	—	—	—	—	
2.	Потребители, оплачивающие производство тепловой энергии (получающие тепловую энергию на коллекторах производителей)							
	одноставочный, руб./Гкал	1083,83	—	—	—	—	—	
	двухставочный							
	за энергию, руб./Гкал	—	—	—	—	—	—	
	за мощность, тыс. руб. в месяц/Гкал/ч	—	—	—	—	—	—	
	Население (тарифы указываются с учетом НДС)							
	одноставочный, руб./Гкал	—	—	—	—	—	—	
	двухставочный							
	за энергию, руб./Гкал	—	—	—	—	—	—	
	за мощность, тыс. руб. в месяц/Гкал/ч	—	—	—	—	—	—	

**Примечание:**

В тарифы не включен НДС.



Приложение № 2  
к распоряжению  
Комитета по тарифам  
Санкт-Петербурга  
от 13.12.2012 № 495-р

Тарифы на тепловую энергию, поставляемую  
Федеральным государственным бюджетным образовательным учреждением высшего  
профессионального образования «Санкт-Петербургский национальный исследовательский  
университет информационных технологий, механики и оптики» потребителям,  
расположенным на территории Санкт-Петербурга, на 2013 год  
(на период с 01.07.2013 по 31.12.2013)

№ п/п		Тариф на тепловую энергию					
		Горячая вода	Отборный пар давлением				Острый и редуциро- ванный пар
			от 1,2 до 2,5 кг/см <sup>2</sup>	от 2,5 до 7,0 кг/см <sup>2</sup>	от 7,0 до 13,0 кг/см <sup>2</sup>	свыше 13,0 кг/см <sup>2</sup>	
1	2	3	4	5	6	7	8
1.	Потребители, оплачивающие производство и передачу тепловой энергии						
	одноставочный, руб./Гкал	1206,62	—	—	—	—	—
	двухставочный						
	за энергию, руб./Гкал	—	—	—	—	—	—
	за мощность, тыс. руб. в месяц/Гкал/ч	—	—	—	—	—	—
	Население (тарифы указываются с учетом НДС)						
	одноставочный, руб./Гкал	—	—	—	—	—	—
	двухставочный						
	за энергию, руб./Гкал	—	—	—	—	—	—
	за мощность, тыс. руб. в месяц/Гкал/ч	—	—	—	—	—	—
2.	Потребители, оплачивающие производство тепловой энергии (получающие тепловую энергию на коллекторах производителей)						
	одноставочный, руб./Гкал	1119,36	—	—	—	—	—
	двухставочный						
	за энергию, руб./Гкал	—	—	—	—	—	—
	за мощность, тыс. руб. в месяц/Гкал/ч	—	—	—	—	—	—
	Население (тарифы указываются с учетом НДС)						
	одноставочный, руб./Гкал	—	—	—	—	—	—
	двухставочный						
	за энергию, руб./Гкал	—	—	—	—	—	—
	за мощность, тыс. руб. в месяц/Гкал/ч	—	—	—	—	—	—

**Примечание:**

В тарифы не включен НДС.

ПРАВИТЕЛЬСТВО САНКТ-ПЕТЕРБУРГА  
КОМИТЕТ ПО ТАРИФАМ САНКТ-ПЕТЕРБУРГА  
РАСПОРЯЖЕНИЕ

13.12.2012

496-р

Об установлении тарифов на тепловую энергию, поставляемую  
открытым акционерным обществом «Фирма Медполимер» потребителям,  
расположенным на территории Санкт-Петербурга, на 2013 год

В соответствии с Федеральным законом от 27.07.2010 № 190-ФЗ «О теплоснабжении», постановлени-  
ем Правительства Российской Федерации от 26.02.2004 № 109 «О ценообразовании в отношении элек-  
трической и тепловой энергии в Российской Федерации», приказом ФСТ России от 06.08.2004 № 20-э/2  
«Об утверждении Методических указаний по расчету регулируемых тарифов и цен на электрическую (те-  
пловую) энергию на розничном (потребительском) рынке», приказом ФСТ России от 08.04.2005 № 130-э  
«Об утверждении Регламента рассмотрения дел об установлении тарифов и (или) их предельных уровней  
на электрическую (тепловую) энергию (мощность) и на услуги, оказываемые на оптовом и розничных  
рынках электрической (тепловой) энергии (мощности)», приказом ФСТ России от 09.10.2012 № 231-э/4  
«Об установлении предельных максимальных уровней тарифов на тепловую энергию, поставляемую те-  
плоснабжающими организациями потребителям, в среднем по субъектам Российской Федерации на 2013  
год», постановлением Правительства Санкт-Петербурга от 13.09.2005 № 1346 «О Комитете по тарифам  
Санкт-Петербурга» и на основании протокола заседания правления Комитета по тарифам Санкт-Петер-  
бурга от 13.12.2012 № 1268:

1. Установить тарифы на тепловую энергию, поставляемую открытым акционерным обществом «Фир-  
ма Медполимер» потребителям, расположенным на территории Санкт-Петербурга, на 2013 год согласно  
приложениям №№ 1–2 к настоящему распоряжению.

2. Тарифы, установленные в пункте 1 настоящего распоряжения, действуют с 01.01.2013 по 31.12.2013  
с календарной разбивкой.

3. Распоряжение вступает в силу с 01.01.2013, но не ранее дня его официального опубликования.

Председатель Комитета  
по тарифам Санкт-Петербурга

Д. В. Коптин

Приложение № 1  
к распоряжению  
Комитета по тарифам  
Санкт-Петербурга  
от 13.12.2012 № 496-р

Тарифы на тепловую энергию, поставляемую  
открытым акционерным обществом «Фирма Медполимер» потребителям,  
расположенным на территории Санкт-Петербурга, на 2013 год  
(на период с 01.01.2013 по 30.06.2013)

№ п/п		Тариф на тепловую энергию					
		Горячая вода	Отборный пар давлением				Острый и редуциро- ванный пар
			от 1,2 до 2,5 кг/см <sup>2</sup>	от 2,5 до 7,0 кг/см <sup>2</sup>	от 7,0 до 13,0 кг/см <sup>2</sup>	свыше 13,0 кг/см <sup>2</sup>	
1	2	3	4	5	6	7	8
1.	Потребители, оплачивающие производство и передачу тепловой энергии						
	одноставочный, руб./Гкал	1066,62	—	—	—	—	1102,62
	двухставочный						
	за энергию, руб./Гкал	—	—	—	—	—	—
	за мощность, тыс. руб. в месяц/Гкал/ч	—	—	—	—	—	—
	Население (тарифы указываются с учетом НДС)						
	одноставочный, руб./Гкал	—	—	—	—	—	—
	двухставочный						
	за энергию, руб./Гкал	—	—	—	—	—	—
	за мощность, тыс. руб. в месяц/Гкал/ч	—	—	—	—	—	—
2.	Потребители, оплачивающие производство тепловой энергии (получающие тепловую энергию на коллекторах производителей)						
	одноставочный, руб./Гкал	—	—	—	—	—	—
	двухставочный						
	за энергию, руб./Гкал	—	—	—	—	—	—
	за мощность, тыс. руб. в месяц/Гкал/ч	—	—	—	—	—	—
	Население (тарифы указываются с учетом НДС)						
	одноставочный, руб./Гкал	—	—	—	—	—	—
	двухставочный						
	за энергию, руб./Гкал	—	—	—	—	—	—
	за мощность, тыс. руб. в месяц/Гкал/ч	—	—	—	—	—	—

**Примечание:**  
В тариф не включен НДС.

Приложение № 2  
к распоряжению  
Комитета по тарифам  
Санкт-Петербурга  
от 13.12.2012 № 496-р

Тарифы на тепловую энергию, поставляемую  
открытым акционерным обществом «Фирма Медполимер» потребителям,  
расположенным на территории Санкт-Петербурга, на 2013 год  
(на период с 01.07.2013 по 31.12.2013)

№ п/п		Тариф на тепловую энергию					
		Горячая вода	Отборный пар давлением				Острый и редуциро- ванный пар
			от 1,2 до 2,5 кг/см <sup>2</sup>	от 2,5 до 7,0 кг/см <sup>2</sup>	от 7,0 до 13,0 кг/см <sup>2</sup>	свыше 13,0 кг/см <sup>2</sup>	
1	2	3	4	5	6	7	8
1.	Потребители, оплачивающие производство и передачу тепловой энергии						
	одноставочный, руб./Гкал	1187,79	—	—	—	—	1226,29
	двухставочный						
	за энергию, руб./Гкал	—	—	—	—	—	—
	за мощность, тыс. руб. в месяц/Гкал/ч	—	—	—	—	—	—
	Население (тарифы указываются с учетом НДС)						
	одноставочный, руб./Гкал	—	—	—	—	—	—
	двухставочный						
	за энергию, руб./Гкал	—	—	—	—	—	—
	за мощность, тыс. руб. в месяц/Гкал/ч	—	—	—	—	—	—
2.	Потребители, оплачивающие производство тепловой энергии (получающие тепловую энергию на коллекторах производителей)						
	одноставочный, руб./Гкал	—	—	—	—	—	—
	двухставочный						
	за энергию, руб./Гкал	—	—	—	—	—	—
	за мощность, тыс. руб. в месяц/Гкал/ч	—	—	—	—	—	—
	Население (тарифы указываются с учетом НДС)						
	одноставочный, руб./Гкал	—	—	—	—	—	—
	двухставочный						
	за энергию, руб./Гкал	—	—	—	—	—	—
	за мощность, тыс. руб. в месяц/Гкал/ч	—	—	—	—	—	—

**Примечание:**  
В тариф не включен НДС.

**ПРАВИТЕЛЬСТВО САНКТ-ПЕТЕРБУРГА  
КОМИТЕТ ПО ТАРИФАМ САНКТ-ПЕТЕРБУРГА  
РАСПОРЯЖЕНИЕ**

13.12.2012

497-р

**Об установлении тарифов на тепловую энергию, поставляемую  
обществом с ограниченной ответственностью «Цветочная б» потребителям,  
расположенным на территории Санкт-Петербурга, на 2013 год**

В соответствии с Федеральным законом от 27.07.2010 № 190-ФЗ «О теплоснабжении», постановлением Правительства Российской Федерации от 26.02.2004 № 109 «О ценообразовании в отношении электрической и тепловой энергии в Российской Федерации», приказом ФСТ России от 06.08.2004 № 20-э/2 «Об утверждении Методических указаний по расчету регулируемых тарифов и цен на электрическую (тепловую) энергию на розничном (потребительском) рынке», приказом ФСТ России от 08.04.2005 № 130-э «Об утверждении Регламента рассмотрения дел об установлении тарифов и (или) их предельных уровней на электрическую (тепловую) энергию (мощность) и на услуги, оказываемые на оптовом и розничных рынках электрической (тепловой) энергии (мощности)», приказом ФСТ России от 09.10.2012 № 231-э/4 «Об установлении предельных максимальных уровней тарифов на тепловую энергию, поставляемую теплоснабжающими организациями потребителям, в среднем по субъектам Российской Федерации на 2013 год», постановлением Правительства Санкт-Петербурга от 13.09.2005 № 1346 «О Комитете по тарифам Санкт-Петербурга» и на основании протокола заседания правления Комитета по тарифам Санкт-Петербурга от 13.12.2012 № 1269:

1. Установить тарифы на тепловую энергию, поставляемую обществом с ограниченной ответственностью «Цветочная б» потребителям, расположенным на территории Санкт-Петербурга, на 2013 год согласно приложениям №№ 1–2 к настоящему распоряжению.

2. Тарифы, установленные в пункте 1 настоящего распоряжения, действуют с 01.01.2013 по 31.12.2013 с календарной разбивкой.

3. Распоряжение вступает в силу с 01.01.2013, но не ранее дня его официального опубликования.

**Председатель Комитета  
по тарифам Санкт-Петербурга**

**Д. В. Коптин**

Приложение № 1  
к распоряжению  
Комитета по тарифам  
Санкт-Петербурга  
от 13.12.2012 № 497-р

**Тариф на тепловую энергию, поставляемую  
обществом с ограниченной ответственностью «Цветочная б» потребителям,  
расположенным на территории Санкт-Петербурга, на 2013 год  
(на период с 01.01.2013 по 30.06.2013)**

№ п/п		Тариф на тепловую энергию						Острый и редуциро- ванный пар
		Горячая вода	Отборный пар давлением				свыше 13,0 кг/см <sup>2</sup>	
			от 1,2 до 2,5 кг/см <sup>2</sup>	от 2,5 до 7,0 кг/см <sup>2</sup>	от 7,0 до 13,0 кг/см <sup>2</sup>	свыше 13,0 кг/см <sup>2</sup>		
1	2	3	4	5	6	7	8	
1.	Потребители, оплачивающие производство и передачу тепловой энергии							
	одноставочный, руб./Гкал	1117,61	—	—	—	—	—	
	двухставочный							
	за энергию, руб./Гкал	—	—	—	—	—	—	
	за мощность, тыс. руб. в месяц/Гкал/ч	—	—	—	—	—	—	
	Население (тарифы указываются с учетом НДС)							
	одноставочный, руб./Гкал	—	—	—	—	—	—	
	двухставочный							
	за энергию, руб./Гкал	—	—	—	—	—	—	
	за мощность, тыс. руб. в месяц/Гкал/ч	—	—	—	—	—	—	
2.	Потребители, оплачивающие производство тепловой энергии (получающие тепловую энергию на коллекторах производителей)							
	одноставочный, руб./Гкал	—	—	—	—	—	—	
	двухставочный							
	за энергию, руб./Гкал	—	—	—	—	—	—	
	за мощность, тыс. руб. в месяц/Гкал/ч	—	—	—	—	—	—	
	Население (тарифы указываются с учетом НДС)							
	одноставочный, руб./Гкал	—	—	—	—	—	—	
	двухставочный							
	за энергию, руб./Гкал	—	—	—	—	—	—	
	за мощность, тыс. руб. в месяц/Гкал/ч	—	—	—	—	—	—	

**Примечание:**

В тариф не включен НДС.



Приложение № 2  
к распоряжению  
Комитета по тарифам  
Санкт-Петербурга  
от 13.12.2012 № 497-р

Тариф на тепловую энергию, поставляемую  
обществом с ограниченной ответственностью «Цветочная 6» потребителям,  
расположенным на территории Санкт-Петербурга, на 2013 год  
(на период с 01.07.2013 по 31.12.2013)

№ п/п		Тариф на тепловую энергию					
		Горячая вода	Отборный пар давлением				Острый и редуциро- ванный пар
			от 1,2 до 2,5 кг/см <sup>2</sup>	от 2,5 до 7,0 кг/см <sup>2</sup>	от 7,0 до 13,0 кг/см <sup>2</sup>	свыше 13,0 кг/см <sup>2</sup>	
1	2	3	4	5	6	7	8
1.	Потребители, оплачивающие производство и передачу тепловой энергии						
	одноставочный, руб./Гкал	1242,76	—	—	—	—	—
	двухставочный						
	за энергию, руб./Гкал	—	—	—	—	—	—
	за мощность, тыс. руб. в месяц/Гкал/ч	—	—	—	—	—	—
	Население (тарифы указываются с учетом НДС)						
	одноставочный, руб./Гкал	—	—	—	—	—	—
	двухставочный						
	за энергию, руб./Гкал	—	—	—	—	—	—
	за мощность, тыс. руб. в месяц/Гкал/ч	—	—	—	—	—	—
2.	Потребители, оплачивающие производство тепловой энергии (получающие тепловую энергию на коллекторах производителей)						
	одноставочный, руб./Гкал	—	—	—	—	—	—
	двухставочный						
	за энергию, руб./Гкал	—	—	—	—	—	—
	за мощность, тыс. руб. в месяц/Гкал/ч	—	—	—	—	—	—
	Население (тарифы указываются с учетом НДС)						
	одноставочный, руб./Гкал	—	—	—	—	—	—
	двухставочный						
	за энергию, руб./Гкал	—	—	—	—	—	—
	за мощность, тыс. руб. в месяц/Гкал/ч	—	—	—	—	—	—

**Примечание:**

В тариф не включен НДС.

ПРАВИТЕЛЬСТВО САНКТ-ПЕТЕРБУРГА  
КОМИТЕТ ПО ТАРИФАМ САНКТ-ПЕТЕРБУРГА  
РАСПОРЯЖЕНИЕ

13.12.2012

498-р

Об установлении тарифов на тепловую энергию, поставляемую  
обществом с ограниченной ответственностью «Центр международной торговли  
и научно-технического сотрудничества» потребителям,  
расположенным на территории Санкт-Петербурга, на 2013 год

В соответствии с Федеральным законом от 27.07.2010 № 190-ФЗ «О теплоснабжении», постановлением Правительства Российской Федерации от 26.02.2004 № 109 «О ценообразовании в отношении электрической и тепловой энергии в Российской Федерации», приказом ФСТ России от 06.08.2004 № 20-э/2 «Об утверждении Методических указаний по расчету регулируемых тарифов и цен на электрическую (тепловую) энергию на розничном (потребительском) рынке», приказом ФСТ России от 08.04.2005 № 130-э «Об утверждении Регламента рассмотрения дел об установлении тарифов и (или) их предельных уровней на электрическую (тепловую) энергию (мощность) и на услуги, оказываемые на оптовом и розничных рынках электрической (тепловой) энергии (мощности)», приказом ФСТ России от 09.10.2012 № 231-э/4 «Об установлении предельных максимальных уровней тарифов на тепловую энергию, поставляемую теплоснабжающими организациями потребителям, в среднем по субъектам Российской Федерации на 2013 год», постановлением Правительства Санкт-Петербурга от 13.09.2005 № 1346 «О Комитете по тарифам Санкт-Петербурга» и на основании протокола заседания правления Комитета по тарифам Санкт-Петербурга от 13.12.2012 № 1270:

1. Установить тарифы на тепловую энергию, поставляемую обществом с ограниченной ответственностью «Центр международной торговли и научно-технического сотрудничества» потребителям, расположенным на территории Санкт-Петербурга, на 2013 год согласно приложениям №№ 1–2 к настоящему распоряжению.

2. Тарифы, установленные в пункте 1 настоящего распоряжения, действуют с 01.01.2013 по 31.12.2013 с календарной разбивкой.

3. Распоряжение вступает в силу с 01.01.2013, но не ранее дня его официального опубликования.

Председатель Комитета  
по тарифам Санкт-Петербурга

Д. В. Коптин

Приложение № 1  
к распоряжению  
Комитета по тарифам  
Санкт-Петербурга  
от 13.12.2012 № 498-р

Тариф на тепловую энергию, поставляемую  
обществом с ограниченной ответственностью «Центр международной торговли  
и научно-технического сотрудничества» потребителям,  
расположенным на территории Санкт-Петербурга, на 2013 год  
(на период с 01.01.2013 по 30.06.2013)

№ п/п		Тариф на тепловую энергию					
		Горячая вода	Отборный пар давлением				Острый и редуциро- ванный пар
			от 1,2 до 2,5 кг/см <sup>2</sup>	от 2,5 до 7,0 кг/см <sup>2</sup>	от 7,0 до 13,0 кг/см <sup>2</sup>	свыше 13,0 кг/см <sup>2</sup>	
1	2	3	4	5	6	7	8
1.	Потребители, оплачивающие производство и передачу тепловой энергии						
	одноставочный, руб./Гкал	1064,13	—	—	—	—	—
	двухставочный						
	за энергию, руб./Гкал	—	—	—	—	—	—
	за мощность, тыс. руб. в месяц/Гкал/ч	—	—	—	—	—	—
	Население (тарифы указываются с учетом НДС)						
	одноставочный, руб./Гкал	—	—	—	—	—	—
	двухставочный						
	за энергию, руб./Гкал	—	—	—	—	—	—
	за мощность, тыс. руб. в месяц/Гкал/ч	—	—	—	—	—	—
2.	Потребители, оплачивающие производство тепловой энергии (получающие тепловую энергию на коллекторах производителей)						
	одноставочный, руб./Гкал	—	—	—	—	—	—
	двухставочный						
	за энергию, руб./Гкал	—	—	—	—	—	—
	за мощность, тыс. руб. в месяц/Гкал/ч	—	—	—	—	—	—
	Население (тарифы указываются с учетом НДС)						
	одноставочный, руб./Гкал	—	—	—	—	—	—
	двухставочный						
	за энергию, руб./Гкал	—	—	—	—	—	—
	за мощность, тыс. руб. в месяц/Гкал/ч	—	—	—	—	—	—

**Примечание:**

В тариф не включен НДС.

Приложение № 2  
к распоряжению  
Комитета по тарифам  
Санкт-Петербурга  
от 13.12.2012 № 498-р

Тариф на тепловую энергию, поставляемую  
обществом с ограниченной ответственностью «Центр международной торговли  
и научно-технического сотрудничества» потребителям,  
расположенным на территории Санкт-Петербурга, на 2013 год  
(на период с 01.07.2013 по 31.12.2013)

№ п/п		Тариф на тепловую энергию					
		Горячая вода	Отборный пар давлением				Острый и редуциро- ванный пар
			от 1,2 до 2,5 кг/см <sup>2</sup>	от 2,5 до 7,0 кг/см <sup>2</sup>	от 7,0 до 13,0 кг/см <sup>2</sup>	свыше 13,0 кг/см <sup>2</sup>	
1	2	3	4	5	6	7	8
1.	Потребители, оплачивающие производство и передачу тепловой энергии						
	одноставочный, руб./Гкал	1153,83	—	—	—	—	—
	двухставочный						
	за энергию, руб./Гкал	—	—	—	—	—	—
	за мощность, тыс. руб. в месяц/Гкал/ч	—	—	—	—	—	—
	Население (тарифы указываются с учетом НДС)						
	одноставочный, руб./Гкал	—	—	—	—	—	—
	двухставочный						
	за энергию, руб./Гкал	—	—	—	—	—	—
	за мощность, тыс. руб. в месяц/Гкал/ч	—	—	—	—	—	—
2.	Потребители, оплачивающие производство тепловой энергии (получающие тепловую энергию на коллекторах производителей)						
	одноставочный, руб./Гкал	—	—	—	—	—	—
	двухставочный						
	за энергию, руб./Гкал	—	—	—	—	—	—
	за мощность, тыс. руб. в месяц/Гкал/ч	—	—	—	—	—	—
	Население (тарифы указываются с учетом НДС)						
	одноставочный, руб./Гкал	—	—	—	—	—	—
	двухставочный						
	за энергию, руб./Гкал	—	—	—	—	—	—
	за мощность, тыс. руб. в месяц/Гкал/ч	—	—	—	—	—	—

**Примечание:**

В тариф не включен НДС.

**ПРАВИТЕЛЬСТВО САНКТ-ПЕТЕРБУРГА  
КОМИТЕТ ПО ТАРИФАМ САНКТ-ПЕТЕРБУРГА  
РАСПОРЯЖЕНИЕ**

13.12.2012

499-р

**Об установлении тарифов на тепловую энергию, поставляемую  
открытым акционерным обществом «Деловой Центр «Кантемировский»» потребителям,  
расположенным на территории Санкт-Петербурга, на 2012 год**

В соответствии с Федеральным законом от 27.07.2010 № 190-ФЗ «О теплоснабжении», постановлением Правительства Российской Федерации от 26.02.2004 № 109 «О ценообразовании в отношении электрической и тепловой энергии в Российской Федерации», приказом ФСТ России от 06.08.2004 № 20-э/2 «Об утверждении Методических указаний по расчету регулируемых тарифов и цен на электрическую (тепловую) энергию на розничном (потребительском) рынке», приказом ФСТ России от 08.04.2005 № 130-э «Об утверждении Регламента рассмотрения дел об установлении тарифов и (или) их предельных уровней на электрическую (тепловую) энергию (мощность) и на услуги, оказываемые на оптовом и розничных рынках электрической (тепловой) энергии (мощности)», постановлением Правительства Санкт-Петербурга от 13.09.2005 № 1346 «О Комитете по тарифам Санкт-Петербурга» и на основании протокола заседания правления Комитета по тарифам Санкт-Петербурга от 13.12.2012 № 1271:

1. Установить тарифы на тепловую энергию, поставляемую открытым акционерным обществом «Деловой Центр «Кантемировский»» потребителям, расположенным на территории Санкт-Петербурга, на 2012 год согласно приложению к настоящему распоряжению.

2. Тарифы, установленные в пункте 1 настоящего распоряжения, действуют со дня вступления в силу настоящего распоряжения по 31.12.2012.

3. Распоряжение вступает в силу со дня его официального опубликования.

**Председатель Комитета  
по тарифам Санкт-Петербурга**

**Д. В. Коптин**

Приложение  
к распоряжению  
Комитета по тарифам  
Санкт-Петербурга  
от 13.12.2012 № 499-р

**Тарифы на тепловую энергию, поставляемую  
открытым акционерным обществом «Деловой Центр «Кантемировский»» потребителям,  
расположенным на территории Санкт-Петербурга, на 2012 год**

№ п/п		Тариф на тепловую энергию						Острый и редуциро- ванный пар
		Горячая вода	Отборный пар давлением					
			от 1,2 до 2,5 кг/см <sup>2</sup>	от 2,5 до 7,0 кг/см <sup>2</sup>	от 7,0 до 13,0 кг/см <sup>2</sup>	свыше 13,0 кг/см <sup>2</sup>		
1	2	3	4	5	6	7	8	
1.	Потребители, оплачивающие производство и передачу тепловой энергии							
	одноставочный, руб./Гкал	973,03	—	—	—	—	—	
	двухставочный							
	за энергию, руб./Гкал	—	—	—	—	—	—	
	за мощность, тыс. руб. в месяц/Гкал/ч	—	—	—	—	—	—	
	Население (тарифы указываются с учетом НДС)							
	одноставочный, руб./Гкал	1148,18	—	—	—	—	—	
	двухставочный							
	за энергию, руб./Гкал	—	—	—	—	—	—	
	за мощность, тыс. руб. в месяц/Гкал/ч	—	—	—	—	—	—	
2.	Потребители, оплачивающие производство тепловой энергии (получающие тепловую энергию на коллекторах производителей)							
	одноставочный, руб./Гкал	—	—	—	—	—	—	
	двухставочный							
	за энергию, руб./Гкал	—	—	—	—	—	—	
	за мощность, тыс. руб. в месяц/Гкал/ч	—	—	—	—	—	—	
	Население (тарифы указываются с учетом НДС)							
	одноставочный, руб./Гкал	—	—	—	—	—	—	
	двухставочный							
	за энергию, руб./Гкал	—	—	—	—	—	—	
	за мощность, тыс. руб. в месяц/Гкал/ч	—	—	—	—	—	—	

**Примечание:**

В тарифы (за исключением тарифов для населения) не включен НДС.



ПРАВИТЕЛЬСТВО САНКТ-ПЕТЕРБУРГА  
КОМИТЕТ ПО ТАРИФАМ САНКТ-ПЕТЕРБУРГА  
РАСПОРЯЖЕНИЕ

13.12.2012

500-р

**Об установлении тарифов на тепловую энергию, поставляемую  
открытым акционерным обществом «Деловой Центр «Кантемировский»» потребителям,  
расположенным на территории Санкт-Петербурга, на 2013 год**

В соответствии с Федеральным законом от 27.07.2010 № 190-ФЗ «О теплоснабжении», постановлением Правительства Российской Федерации от 26.02.2004 № 109 «О ценообразовании в отношении электрической и тепловой энергии в Российской Федерации», приказом ФСТ России от 06.08.2004 № 20-э/2 «Об утверждении Методических указаний по расчету регулируемых тарифов и цен на электрическую (тепловую) энергию на розничном (потребительском) рынке», приказом ФСТ России от 08.04.2005 № 130-э «Об утверждении Регламента рассмотрения дел об установлении тарифов и (или) их предельных уровней на электрическую (тепловую) энергию (мощность) и на услуги, оказываемые на оптовом и розничных рынках электрической (тепловой) энергии (мощности)», приказом ФСТ России от 09.10.2012 № 231-э/4 «Об установлении предельных максимальных уровней тарифов на тепловую энергию, поставляемую теплоснабжающими организациями потребителям, в среднем по субъектам Российской Федерации на 2013 год», постановлением Правительства Санкт-Петербурга от 13.09.2005 № 1346 «О Комитете по тарифам Санкт-Петербурга» и на основании протокола заседания правления Комитета по тарифам Санкт-Петербурга от 13.12.2012 № 1272:

1. Установить тарифы на тепловую энергию, поставляемую открытым акционерным обществом «Деловой Центр «Кантемировский»» потребителям, расположенным на территории Санкт-Петербурга, на 2013 год согласно приложениям №№ 1–2 к настоящему распоряжению.

2. Тарифы, установленные в пункте 1 настоящего распоряжения, действуют с 01.01.2013 по 31.12.2013 с календарной разбивкой.

3. Распоряжение вступает в силу с 01.01.2013, но не ранее дня его официального опубликования.

**Председатель Комитета  
по тарифам Санкт-Петербурга**

**Д. В. Коптин**

Приложение № 1  
к распоряжению  
Комитета по тарифам  
Санкт-Петербурга  
от 13.12.2012 № 500-р

**Тарифы на тепловую энергию, поставляемую  
открытым акционерным обществом «Деловой Центр «Кантемировский»» потребителям,  
расположенным на территории Санкт-Петербурга, на 2013 год  
(на период с 01.01.2013 по 30.06.2013)**

№ п/п		Тариф на тепловую энергию						Острый и редуциро- ванный пар
		Горячая вода	Отборный пар давлением				свыше 13,0 кг/см <sup>2</sup>	
			от 1,2 до 2,5 кг/см <sup>2</sup>	от 2,5 до 7,0 кг/см <sup>2</sup>	от 7,0 до 13,0 кг/см <sup>2</sup>	свыше 13,0 кг/см <sup>2</sup>		
1	2	3	4	5	6	7	8	
1.	Потребители, оплачивающие производство и передачу тепловой энергии							
	одноставочный, руб./Гкал	973,03	—	—	—	—	—	
	двухставочный							
	за энергию, руб./Гкал	—	—	—	—	—	—	
	за мощность, тыс. руб. в месяц/Гкал/ч	—	—	—	—	—	—	
	Население (тарифы указываются с учетом НДС)							
	одноставочный, руб./Гкал	1148,18	—	—	—	—	—	
	двухставочный							
	за энергию, руб./Гкал	—	—	—	—	—	—	
	за мощность, тыс. руб. в месяц/Гкал/ч	—	—	—	—	—	—	
2.	Потребители, оплачивающие производство тепловой энергии (получающие тепловую энергию на коллекторах производителей)							
	одноставочный, руб./Гкал	—	—	—	—	—	—	
	двухставочный							
	за энергию, руб./Гкал	—	—	—	—	—	—	
	за мощность, тыс. руб. в месяц/Гкал/ч	—	—	—	—	—	—	
	Население (тарифы указываются с учетом НДС)							
	одноставочный, руб./Гкал	—	—	—	—	—	—	
	двухставочный							
	за энергию, руб./Гкал	—	—	—	—	—	—	
	за мощность, тыс. руб. в месяц/Гкал/ч	—	—	—	—	—	—	

**Примечание:**

В тарифы (за исключением тарифов для населения) не включен НДС.

Приложение № 2  
к распоряжению  
Комитета по тарифам  
Санкт-Петербурга  
от 13.12.2012 № 500-р

Тарифы на тепловую энергию, поставляемую  
открытым акционерным обществом «Деловой Центр «Кантемировский» потребителям,  
расположенным на территории Санкт-Петербурга, на 2013 год  
(на период с 01.07.2013 по 31.12.2013)

№ п/п		Тариф на тепловую энергию					Острый и редуциро- ванный пар
		Горячая вода	Отборный пар давлением				
			от 1,2 до 2,5 кг/см <sup>2</sup>	от 2,5 до 7,0 кг/см <sup>2</sup>	от 7,0 до 13,0 кг/см <sup>2</sup>	свыше 13,0 кг/см <sup>2</sup>	
1	2	3	4	5	6	7	8
1.	Потребители, оплачивающие производство и передачу тепловой энергии						
	одноставочный, руб./Гкал	1075,89	—	—	—	—	—
	двухставочный						
	за энергию, руб./Гкал	—	—	—	—	—	—
	за мощность, тыс. руб. в месяц/Гкал/ч	—	—	—	—	—	—
	Население (тарифы указываются с учетом НДС)						
	одноставочный, руб./Гкал	1269,55	—	—	—	—	—
	двухставочный						
	за энергию, руб./Гкал	—	—	—	—	—	—
	за мощность, тыс. руб. в месяц/Гкал/ч	—	—	—	—	—	—
2.	Потребители, оплачивающие производство тепловой энергии (получающие тепловую энергию на коллекторах производителей)						
	одноставочный, руб./Гкал	—	—	—	—	—	—
	двухставочный						
	за энергию, руб./Гкал	—	—	—	—	—	—
	за мощность, тыс. руб. в месяц/Гкал/ч	—	—	—	—	—	—
	Население (тарифы указываются с учетом НДС)						
	одноставочный, руб./Гкал	—	—	—	—	—	—
	двухставочный						
	за энергию, руб./Гкал	—	—	—	—	—	—
	за мощность, тыс. руб. в месяц/Гкал/ч	—	—	—	—	—	—

**Примечание:**

В тарифы (за исключением тарифов для населения) не включен НДС.

ПРАВИТЕЛЬСТВО САНКТ-ПЕТЕРБУРГА  
КОМИТЕТ ПО ТАРИФАМ САНКТ-ПЕТЕРБУРГА  
РАСПОРЯЖЕНИЕ

14.12.2012

501-р

Об установлении тарифов на тепловую энергию, поставляемую  
открытым акционерным обществом «Кожа» потребителям,  
расположенным на территории Санкт-Петербурга, на 2013 год

В соответствии с Федеральным законом от 27.07.2010 № 190-ФЗ «О теплоснабжении», постановлением Правительства Российской Федерации от 26.02.2004 № 109 «О ценообразовании в отношении электрической и тепловой энергии в Российской Федерации», приказом ФСТ России от 06.08.2004 № 20-э/2 «Об утверждении Методических указаний по расчету регулируемых тарифов и цен на электрическую (тепловую) энергию на розничном (потребительском) рынке», приказом ФСТ России от 08.04.2005 № 130-э «Об утверждении Регламента рассмотрения дел об установлении тарифов и (или) их предельных уровней на электрическую (тепловую) энергию (мощность) и на услуги, оказываемые на оптовом и розничных рынках электрической (тепловой) энергии (мощности)», приказом ФСТ России от 09.10.2012 № 231-э/4 «Об установлении предельных максимальных уровней тарифов на тепловую энергию, поставляемую теплоснабжающими организациями потребителям, в среднем по субъектам Российской Федерации на 2013 год», постановлением Правительства Санкт-Петербурга от 13.09.2005 № 1346 «О Комитете по тарифам Санкт-Петербурга» и на основании протокола заседания правления Комитета по тарифам Санкт-Петербурга от 14.12.2012 № 1273:

1. Установить тарифы на тепловую энергию, поставляемую открытым акционерным обществом «Кожа» потребителям, расположенным на территории Санкт-Петербурга, на 2013 год согласно приложениям №№ 1–2 к настоящему распоряжению.

2. Тарифы, установленные в пункте 1 настоящего распоряжения, действуют с 01.01.2013 по 31.12.2013 с календарной разбивкой.

3. Распоряжение вступает в силу с 01.01.2013, но не ранее дня его официального опубликования.

Председатель Комитета  
по тарифам Санкт-Петербурга

Д. В. Коптин

Приложение № 1  
к распоряжению  
Комитета по тарифам  
Санкт-Петербурга  
от 14.12.2012 № 501-р

Тариф на тепловую энергию, поставляемую  
открытым акционерным обществом «Кожа» потребителям,  
расположенным на территории Санкт-Петербурга, на 2013 год  
(на период с 01.01.2013 по 30.06.2013)

№ п/п		Тариф на тепловую энергию					
		Горячая вода	Отборный пар давлением				Острый и редуциро- ванный пар
			от 1,2 до 2,5 кг/см <sup>2</sup>	от 2,5 до 7,0 кг/см <sup>2</sup>	от 7,0 до 13,0 кг/см <sup>2</sup>	свыше 13,0 кг/см <sup>2</sup>	
1	2	3	4	5	6	7	8
1.	Потребители, оплачивающие производство и передачу тепловой энергии						
	одноставочный, руб./Гкал	—	914,65	—	—	—	—
	двухставочный						
	за энергию, руб./Гкал	—	—	—	—	—	—
	за мощность, тыс. руб. в месяц/Гкал/ч	—	—	—	—	—	—
	Население (тарифы указываются с учетом НДС)						
	одноставочный, руб./Гкал	—	—	—	—	—	—
	двухставочный						
	за энергию, руб./Гкал	—	—	—	—	—	—
	за мощность, тыс. руб. в месяц/Гкал/ч	—	—	—	—	—	—
2.	Потребители, оплачивающие производство тепловой энергии (получающие тепловую энергию на коллекторах производителей)						
	одноставочный, руб./Гкал	—	—	—	—	—	—
	двухставочный						
	за энергию, руб./Гкал	—	—	—	—	—	—
	за мощность, тыс. руб. в месяц/Гкал/ч	—	—	—	—	—	—
	Население (тарифы указываются с учетом НДС)						
	одноставочный, руб./Гкал	—	—	—	—	—	—
	двухставочный						
	за энергию, руб./Гкал	—	—	—	—	—	—
	за мощность, тыс. руб. в месяц/Гкал/ч	—	—	—	—	—	—

**Примечание:**  
В тариф не включен НДС.

Приложение № 2  
к распоряжению  
Комитета по тарифам  
Санкт-Петербурга  
от 14.12.2012 № 501-р

Тариф на тепловую энергию, поставляемую  
открытым акционерным обществом «Кожа» потребителям,  
расположенным на территории Санкт-Петербурга, на 2013 год  
(на период с 01.07.2013 по 31.12.2013)

№ п/п		Тариф на тепловую энергию					
		Горячая вода	Отборный пар давлением				Острый и редуциро- ванный пар
			от 1,2 до 2,5 кг/см <sup>2</sup>	от 2,5 до 7,0 кг/см <sup>2</sup>	от 7,0 до 13,0 кг/см <sup>2</sup>	свыше 13,0 кг/см <sup>2</sup>	
1	2	3	4	5	6	7	8
1.	Потребители, оплачивающие производство и передачу тепловой энергии						
	одноставочный, руб./Гкал	—	1102,96	—	—	—	—
	двухставочный						
	за энергию, руб./Гкал	—	—	—	—	—	—
	за мощность, тыс. руб. в месяц/Гкал/ч	—	—	—	—	—	—
	Население (тарифы указываются с учетом НДС)						
	одноставочный, руб./Гкал	—	—	—	—	—	—
	двухставочный						
	за энергию, руб./Гкал	—	—	—	—	—	—
	за мощность, тыс. руб. в месяц/Гкал/ч	—	—	—	—	—	—
2.	Потребители, оплачивающие производство тепловой энергии (получающие тепловую энергию на коллекторах производителей)						
	одноставочный, руб./Гкал	—	—	—	—	—	—
	двухставочный						
	за энергию, руб./Гкал	—	—	—	—	—	—
	за мощность, тыс. руб. в месяц/Гкал/ч	—	—	—	—	—	—
	Население (тарифы указываются с учетом НДС)						
	одноставочный, руб./Гкал	—	—	—	—	—	—
	двухставочный						
	за энергию, руб./Гкал	—	—	—	—	—	—
	за мощность, тыс. руб. в месяц/Гкал/ч	—	—	—	—	—	—

**Примечание:**  
В тариф не включен НДС.



**ПРАВИТЕЛЬСТВО САНКТ-ПЕТЕРБУРГА  
КОМИТЕТ ПО ТАРИФАМ САНКТ-ПЕТЕРБУРГА  
РАСПОРЯЖЕНИЕ**

14.12.2012

502-р

**Об установлении тарифов на тепловую энергию, поставляемую  
Федеральным государственным бюджетным образовательным учреждением высшего  
профессионального образования «Петербургский государственный университет путей сообщения»  
потребителям, расположенным на территории Санкт-Петербурга, на 2013 год**

В соответствии с Федеральным законом от 27.07.2010 № 190-ФЗ «О теплоснабжении», постановлением Правительства Российской Федерации от 26.02.2004 № 109 «О ценообразовании в отношении электрической и тепловой энергии в Российской Федерации», приказом ФСТ России от 06.08.2004 № 20-э/2 «Об утверждении Методических указаний по расчету регулируемых тарифов и цен на электрическую (тепловую) энергию на розничном (потребительском) рынке», приказом ФСТ России от 08.04.2005 № 130-э «Об утверждении Регламента рассмотрения дел об установлении тарифов и (или) их предельных уровней на электрическую (тепловую) энергию (мощность) и на услуги, оказываемые на оптовом и розничных рынках электрической (тепловой) энергии (мощности)», приказом ФСТ России от 09.10.2012 № 231-э/4 «Об установлении предельных максимальных уровней тарифов на тепловую энергию, поставляемую теплоснабжающими организациями потребителям, в среднем по субъектам Российской Федерации на 2013 год», постановлением Правительства Санкт-Петербурга от 13.09.2005 № 1346 «О Комитете по тарифам Санкт-Петербурга» и на основании протокола заседания правления Комитета по тарифам Санкт-Петербурга от 14.12.2012 № 1274:

1. Установить тарифы на тепловую энергию, поставляемую федеральным государственным бюджетным образовательным учреждением высшего профессионального образования «Петербургский государственный университет путей сообщения» потребителям, расположенным на территории Санкт-Петербурга, на 2013 год согласно приложениям №№ 1–2 к настоящему распоряжению.

2. Тарифы, установленные в пункте 1 настоящего распоряжения, действуют с 01.01.2013 по 31.12.2013 с календарной разбивкой.

3. Распоряжение вступает в силу с 01.01.2013, но не ранее дня его официального опубликования.

**Председатель Комитета  
по тарифам Санкт-Петербурга**

**Д. В. Коптин**

Приложение № 1  
к распоряжению  
Комитета по тарифам  
Санкт-Петербурга  
от 14.12.2012 № 502-р

**Тарифы на тепловую энергию, поставляемую  
федеральным государственным бюджетным образовательным учреждением высшего  
профессионального образования «Петербургский государственный университет путей сообщения»  
потребителям, расположенным на территории Санкт-Петербурга, на 2013 год  
(на период с 01.01.2013 по 30.06.2013)**

№ п/п		Тариф на тепловую энергию					
		Горячая вода	Отборный пар давлением				Острый и редуциро- ванный пар
			от 1,2 до 2,5 кг/см <sup>2</sup>	от 2,5 до 7,0 кг/см <sup>2</sup>	от 7,0 до 13,0 кг/см <sup>2</sup>	свыше 13,0 кг/см <sup>2</sup>	
1	2	3	4	5	6	7	8
1.	Потребители, оплачивающие производство и передачу тепловой энергии						
	одноставочный, руб./Гкал	1256,64	—	—	—	—	—
	двухставочный						
	за энергию, руб./Гкал	—	—	—	—	—	—
	за мощность, тыс. руб. в месяц/Гкал/ч	—	—	—	—	—	—
	Население (тарифы указываются с учетом НДС)						
	одноставочный, руб./Гкал	1482,84	—	—	—	—	—
	двухставочный						
	за энергию, руб./Гкал	—	—	—	—	—	—
	за мощность, тыс. руб. в месяц/Гкал/ч	—	—	—	—	—	—
2.	Потребители, оплачивающие производство тепловой энергии (получающие тепловую энергию на коллекторах производителей)						
	одноставочный, руб./Гкал	—	—	—	—	—	—
	двухставочный						
	за энергию, руб./Гкал	—	—	—	—	—	—
	за мощность, тыс. руб. в месяц/Гкал/ч	—	—	—	—	—	—
	Население (тарифы указываются с учетом НДС)						
	одноставочный, руб./Гкал	—	—	—	—	—	—
	двухставочный						
	за энергию, руб./Гкал	—	—	—	—	—	—
	за мощность, тыс. руб. в месяц/Гкал/ч	—	—	—	—	—	—

**Примечание:**

В тарифы (за исключением тарифов для населения) не включен НДС.

Приложение № 2  
к распоряжению  
Комитета по тарифам  
Санкт-Петербурга  
от 14.12.2012 № 502-р

Тарифы на тепловую энергию, поставляемую  
федеральным государственным бюджетным образовательным учреждением высшего  
профессионального образования «Петербургский государственный университет путей сообщения»  
потребителям, расположенным на территории Санкт-Петербурга, на 2013 год  
(на период с 01.07.2013 по 31.12.2013)

№ п/п		Тариф на тепловую энергию					
		Горячая вода	Отборный пар давлением				Острый и редуциро- ванный пар
			от 1,2 до 2,5 кг/см <sup>2</sup>	от 2,5 до 7,0 кг/см <sup>2</sup>	от 7,0 до 13,0 кг/см <sup>2</sup>	свыше 13,0 кг/см <sup>2</sup>	
1	2	3	4	5	6	7	8
1.	Потребители, оплачивающие производство и передачу тепловой энергии						
	одноставочный, руб./Гкал	1272,13	—	—	—	—	—
	двухставочный						
	за энергию, руб./Гкал	—	—	—	—	—	—
	за мощность, тыс. руб. в месяц/Гкал/ч	—	—	—	—	—	—
	Население (тарифы указываются с учетом НДС)						
	одноставочный, руб./Гкал	1501,11	—	—	—	—	—
	двухставочный						
	за энергию, руб./Гкал	—	—	—	—	—	—
	за мощность, тыс. руб. в месяц/Гкал/ч	—	—	—	—	—	—
2.	Потребители, оплачивающие производство тепловой энергии (получающие тепловую энергию на коллекторах производителей)						
	одноставочный, руб./Гкал	—	—	—	—	—	—
	двухставочный						
	за энергию, руб./Гкал	—	—	—	—	—	—
	за мощность, тыс. руб. в месяц/Гкал/ч	—	—	—	—	—	—
	Население (тарифы указываются с учетом НДС)						
	одноставочный, руб./Гкал	—	—	—	—	—	—
	двухставочный						
	за энергию, руб./Гкал	—	—	—	—	—	—
	за мощность, тыс. руб. в месяц/Гкал/ч	—	—	—	—	—	—

**Примечание:**

В тарифы (за исключением тарифов для населения) не включен НДС.

ПРАВИТЕЛЬСТВО САНКТ-ПЕТЕРБУРГА  
КОМИТЕТ ПО ТАРИФАМ САНКТ-ПЕТЕРБУРГА  
РАСПОРЯЖЕНИЕ

14.12.2012

503-р

Об установлении тарифов на тепловую энергию, поставляемую  
закрытым акционерным обществом «ДОЗ-2» потребителям,  
расположенным на территории Санкт-Петербурга, на 2012 год

В соответствии с Федеральным законом от 27.07.2010 № 190-ФЗ «О теплоснабжении», постановлением Правительства Российской Федерации от 26.02.2004 № 109 «О ценообразовании в отношении электрической и тепловой энергии в Российской Федерации», приказом ФСТ России от 06.08.2004 № 20-э/2 «Об утверждении Методических указаний по расчету регулируемых тарифов и цен на электрическую (тепловую) энергию на розничном (потребительском) рынке», приказом ФСТ России от 08.04.2005 № 130-э «Об утверждении Регламента рассмотрения дел об установлении тарифов и (или) их предельных уровней на электрическую (тепловую) энергию (мощность) и на услуги, оказываемые на оптовом и розничных рынках электрической (тепловой) энергии (мощности)», приказом ФСТ России от 06.10.2011 № 242-э/7 «Об установлении предельных максимальных уровней тарифов на тепловую энергию, поставляемую теплоснабжающими организациями потребителям, в среднем по субъектам Российской Федерации на 2012 год», постановлением Правительства Санкт-Петербурга от 13.09.2005 № 1346 «О Комитете по тарифам Санкт-Петербурга» и на основании протокола заседания правления Комитета по тарифам Санкт-Петербурга от 14.12.2012 № 1275:

1. Установить тарифы на тепловую энергию, поставляемую закрытым акционерным обществом «ДОЗ-2» потребителям, расположенным на территории Санкт-Петербурга, на 2012 год согласно приложению к настоящему распоряжению.

2. Тарифы, установленные в пункте 1 настоящего распоряжения, действуют со дня вступления в силу настоящего распоряжения по 31.12.2012.

3. Распоряжение вступает в силу со дня его официального опубликования.

Председатель Комитета  
по тарифам Санкт-Петербурга

Д. В. Коптин

Приложение  
к распоряжению  
Комитета по тарифам  
Санкт-Петербурга  
от 14.12.2012 № 503-р

Тарифы на тепловую энергию, поставляемую закрытым  
акционерным обществом «ДОЗ-2» потребителям,  
расположенным на территории Санкт-Петербурга, на 2012 год

№ п/п		Тариф на тепловую энергию					
		Горячая вода	Отборный пар давлением				Острый и редуциро- ванный пар
			от 1,2 до 2,5 кг/см <sup>2</sup>	от 2,5 до 7,0 кг/см <sup>2</sup>	от 7,0 до 13,0 кг/см <sup>2</sup>	свыше 13,0 кг/см <sup>2</sup>	
1	2	3	4	5	6	7	8
1.	Потребители, оплачивающие производство и передачу тепловой энергии						
	одноставочный, руб./Гкал	1137,41	—	1151,81	—	—	—
	двухставочный						
	за энергию, руб./Гкал	—	—	—	—	—	—
	за мощность, тыс. руб. в месяц/Гкал/ч	—	—	—	—	—	—
	Население (тарифы указываются с учетом НДС)						
	одноставочный, руб./Гкал	—	—	—	—	—	—
	двухставочный						
	за энергию, руб./Гкал	—	—	—	—	—	—
	за мощность, тыс. руб. в месяц/Гкал/ч	—	—	—	—	—	—
2.	Потребители, оплачивающие производство тепловой энергии (получающие тепловую энергию на коллекторах производителей)						
	одноставочный, руб./Гкал	—	—	—	—	—	—
	двухставочный						
	за энергию, руб./Гкал	—	—	—	—	—	—
	за мощность, тыс. руб. в месяц/Гкал/ч	—	—	—	—	—	—
	Население (тарифы указываются с учетом НДС)						
	одноставочный, руб./Гкал	—	—	—	—	—	—
	двухставочный						
	за энергию, руб./Гкал	—	—	—	—	—	—
	за мощность, тыс. руб. в месяц/Гкал/ч	—	—	—	—	—	—

**Примечание:**

В тарифы не включен НДС.

ПРАВИТЕЛЬСТВО САНКТ-ПЕТЕРБУРГА  
КОМИТЕТ ПО ТАРИФАМ САНКТ-ПЕТЕРБУРГА  
РАСПОРЯЖЕНИЕ

14.12.2012

504-р

Об установлении тарифов на тепловую энергию, поставляемую  
закрытым акционерным обществом «ДОЗ-2» потребителям,  
расположенным на территории Санкт-Петербурга, на 2013 год

В соответствии с Федеральным законом от 27.07.2010 № 190-ФЗ «О теплоснабжении», постановлением Правительства Российской Федерации от 26.02.2004 № 109 «О ценообразовании в отношении электрической и тепловой энергии в Российской Федерации», приказом ФСТ России от 06.08.2004 № 20-э/2 «Об утверждении Методических указаний по расчету регулируемых тарифов и цен на электрическую (тепловую) энергию на розничном (потребительском) рынке», приказом ФСТ России от 08.04.2005 № 130-э «Об утверждении Регламента рассмотрения дел об установлении тарифов и (или) их предельных уровней на электрическую (тепловую) энергию (мощность) и на услуги, оказываемые на оптовом и розничных рынках электрической (тепловой) энергии (мощности)», приказом ФСТ России от 09.10.2012 № 231-э/4 «Об установлении предельных максимальных уровней тарифов на тепловую энергию, поставляемую теплоснабжающими организациями потребителям, в среднем по субъектам Российской Федерации на 2013 год», постановлением Правительства Санкт-Петербурга от 13.09.2005 № 1346 «О Комитете по тарифам Санкт-Петербурга» и на основании протокола заседания правления Комитета по тарифам Санкт-Петербурга от 14.12.2012 № 1276:

1. Установить тарифы на тепловую энергию, поставляемую закрытым акционерным обществом «ДОЗ-2» потребителям, расположенным на территории Санкт-Петербурга, на 2013 год согласно приложениям №№ 1–2 к настоящему распоряжению.

2. Тарифы, установленные в пункте 1 настоящего распоряжения, действуют с 01.01.2013 по 31.12.2013 с календарной разбивкой.

3. Распоряжение вступает в силу с 01.01.2013, но не ранее дня его официального опубликования.

Председатель Комитета  
по тарифам Санкт-Петербурга

Д. В. Коптин



Приложение № 1  
к распоряжению  
Комитета по тарифам  
Санкт-Петербурга  
от 14.12.2012 № 504-р

Тарифы на тепловую энергию, поставляемую  
закрытым акционерным обществом «ДОЗ-2» потребителям,  
расположенным на территории Санкт-Петербурга, на 2013 год  
(на период с 01.01.2013 по 30.06.2013)

№ п/п		Тариф на тепловую энергию					
		Горячая вода	Отборный пар давлением				Острый и редуциро- ванный пар
			от 1,2 до 2,5 кг/см <sup>2</sup>	от 2,5 до 7,0 кг/см <sup>2</sup>	от 7,0 до 13,0 кг/см <sup>2</sup>	свыше 13,0 кг/см <sup>2</sup>	
1	2	3	4	5	6	7	8
1.	Потребители, оплачивающие производство и передачу тепловой энергии						
	одноставочный, руб./Гкал	1137,41	—	1151,81	—	—	—
	двухставочный						
	за энергию, руб./Гкал	—	—	—	—	—	—
	за мощность, тыс. руб. в месяц/Гкал/ч	—	—	—	—	—	—
	Население (тарифы указываются с учетом НДС)						
	одноставочный, руб./Гкал	—	—	—	—	—	—
	двухставочный						
	за энергию, руб./Гкал	—	—	—	—	—	—
	за мощность, тыс. руб. в месяц/Гкал/ч	—	—	—	—	—	—
2.	Потребители, оплачивающие производство тепловой энергии (получающие тепловую энергию на коллекторах производителей)						
	одноставочный, руб./Гкал	—	—	—	—	—	—
	двухставочный						
	за энергию, руб./Гкал	—	—	—	—	—	—
	за мощность, тыс. руб. в месяц/Гкал/ч	—	—	—	—	—	—
	Население (тарифы указываются с учетом НДС)						
	одноставочный, руб./Гкал	—	—	—	—	—	—
	двухставочный						
	за энергию, руб./Гкал	—	—	—	—	—	—
	за мощность, тыс. руб. в месяц/Гкал/ч	—	—	—	—	—	—

**Примечание:**  
В тарифы не включен НДС.

Приложение № 2  
к распоряжению  
Комитета по тарифам  
Санкт-Петербурга  
от 14.12.2012 № 504-р

Тарифы на тепловую энергию, поставляемую  
закрытым акционерным обществом «ДОЗ-2» потребителям,  
расположенным на территории Санкт-Петербурга, на 2013 год  
(на период с 01.07.2013 по 31.12.2013)

№ п/п		Тариф на тепловую энергию					
		Горячая вода	Отборный пар давлением				Острый и редуциро- ванный пар
			от 1,2 до 2,5 кг/см <sup>2</sup>	от 2,5 до 7,0 кг/см <sup>2</sup>	от 7,0 до 13,0 кг/см <sup>2</sup>	свыше 13,0 кг/см <sup>2</sup>	
1	2	3	4	5	6	7	8
1.	Потребители, оплачивающие производство и передачу тепловой энергии						
	одноставочный, руб./Гкал	1280,80	—	1296,20	—	—	—
	двухставочный						
	за энергию, руб./Гкал	—	—	—	—	—	—
	за мощность, тыс. руб. в месяц/Гкал/ч	—	—	—	—	—	—
	Население (тарифы указываются с учетом НДС)						
	одноставочный, руб./Гкал	—	—	—	—	—	—
	двухставочный						
	за энергию, руб./Гкал	—	—	—	—	—	—
	за мощность, тыс. руб. в месяц/Гкал/ч	—	—	—	—	—	—
2.	Потребители, оплачивающие производство тепловой энергии (получающие тепловую энергию на коллекторах производителей)						
	одноставочный, руб./Гкал	—	—	—	—	—	—
	двухставочный						
	за энергию, руб./Гкал	—	—	—	—	—	—
	за мощность, тыс. руб. в месяц/Гкал/ч	—	—	—	—	—	—
	Население (тарифы указываются с учетом НДС)						
	одноставочный, руб./Гкал	—	—	—	—	—	—
	двухставочный						
	за энергию, руб./Гкал	—	—	—	—	—	—
	за мощность, тыс. руб. в месяц/Гкал/ч	—	—	—	—	—	—

**Примечание:**  
В тарифы не включен НДС.

**ПРАВИТЕЛЬСТВО САНКТ-ПЕТЕРБУРГА  
КОМИТЕТ ПО ТАРИФАМ САНКТ-ПЕТЕРБУРГА  
РАСПОРЯЖЕНИЕ**

14.12.2012

505-р

**Об установлении тарифов на тепловую энергию, поставляемую  
открытым акционерным обществом «ЛОМО» потребителям,  
расположенным на территории Санкт-Петербурга, на 2013 год**

В соответствии с Федеральным законом от 27.07.2010 № 190-ФЗ «О теплоснабжении», постановлением Правительства Российской Федерации от 26.02.2004 № 109 «О ценообразовании в отношении электрической и тепловой энергии в Российской Федерации», приказом ФСТ России от 06.08.2004 № 20-э/2 «Об утверждении Методических указаний по расчету регулируемых тарифов и цен на электрическую (тепловую) энергию на розничном (потребительском) рынке», приказом ФСТ России от 08.04.2005 № 130-э «Об утверждении Регламента рассмотрения дел об установлении тарифов и (или) их предельных уровней на электрическую (тепловую) энергию (мощность) и на услуги, оказываемые на оптовом и розничных рынках электрической (тепловой) энергии (мощности)», приказом ФСТ России от 09.10.2012 № 231-э/4 «Об установлении предельных максимальных уровней тарифов на тепловую энергию, поставляемую теплоснабжающими организациями потребителям, в среднем по субъектам Российской Федерации на 2013 год», постановлением Правительства Санкт-Петербурга от 13.09.2005 № 1346 «О Комитете по тарифам Санкт-Петербурга» и на основании протокола заседания правления Комитета по тарифам Санкт-Петербурга от 14.12.2012 № 1277:

1. Установить тарифы на тепловую энергию, поставляемую открытым акционерным обществом «ЛОМО» потребителям, расположенным на территории Санкт-Петербурга, на 2013 год согласно приложениям №№ 1–2 к настоящему распоряжению.

2. Тарифы, установленные в пункте 1 настоящего распоряжения, действуют с 01.01.2013 по 31.12.2013 с календарной разбивкой.

3. Распоряжение вступает в силу с 01.01.2013, но не ранее дня его официального опубликования.

**Председатель Комитета  
по тарифам Санкт-Петербурга**

**Д. В. Коптин**

Приложение № 1  
к распоряжению  
Комитета по тарифам  
Санкт-Петербурга  
от 14.12.2012 № 505-р

**Тарифы на тепловую энергию, поставляемую  
открытым акционерным обществом «ЛОМО» потребителям,  
расположенным на территории Санкт-Петербурга, на 2013 год  
(на период с 01.01.2013 по 30.06.2013)**

№ п/п		Тариф на тепловую энергию						Острый и редуциро- ванный пар
		Горячая вода	Отборный пар давлением				свыше 13,0 кг/см <sup>2</sup>	
			от 1,2 до 2,5 кг/см <sup>2</sup>	от 2,5 до 7,0 кг/см <sup>2</sup>	от 7,0 до 13,0 кг/см <sup>2</sup>	свыше 13,0 кг/см <sup>2</sup>		
1	2	3	4	5	6	7	8	
1.	Потребители, оплачивающие производство и передачу тепловой энергии							
	одноставочный, руб./Гкал	1058,73	—	1072,33	—	—	—	
	двухставочный							
	за энергию, руб./Гкал	—	—	—	—	—	—	
	за мощность, тыс. руб. в месяц/Гкал/ч	—	—	—	—	—	—	
	Население (тарифы указываются с учетом НДС)							
	одноставочный, руб./Гкал	1249,30	—	—	—	—	—	
	двухставочный							
	за энергию, руб./Гкал	—	—	—	—	—	—	
	за мощность, тыс. руб. в месяц/Гкал/ч	—	—	—	—	—	—	
2.	Потребители, оплачивающие производство тепловой энергии (получающие тепловую энергию на коллекторах производителей)							
	одноставочный, руб./Гкал	—	—	—	—	—	—	
	двухставочный							
	за энергию, руб./Гкал	—	—	—	—	—	—	
	за мощность, тыс. руб. в месяц/Гкал/ч	—	—	—	—	—	—	
	Население (тарифы указываются с учетом НДС)							
	одноставочный, руб./Гкал	—	—	—	—	—	—	
	двухставочный							
	за энергию, руб./Гкал	—	—	—	—	—	—	
	за мощность, тыс. руб. в месяц/Гкал/ч	—	—	—	—	—	—	

**Примечание:**

В тарифы (за исключением тарифов для населения) не включен НДС.

Приложение № 2  
к распоряжению  
Комитета по тарифам  
Санкт-Петербурга  
от 14.12.2012 № 505-р

Тарифы на тепловую энергию, поставляемую  
открытым акционерным обществом «ЛОМО» потребителям,  
расположенным на территории Санкт-Петербурга, на 2013 год  
(на период с 01.01.2013 по 30.06.2013)

№ п/п		Тариф на тепловую энергию					Острый и редуциро- ванный пар
		Горячая вода	Отборный пар давлением				
			от 1,2 до 2,5 кг/см <sup>2</sup>	от 2,5 до 7,0 кг/см <sup>2</sup>	от 7,0 до 13,0 кг/см <sup>2</sup>	свыше 13,0 кг/см <sup>2</sup>	
1	2	3	4	5	6	7	8
1.	Потребители, оплачивающие производство и передачу тепловой энергии						
	одноставочный, руб./Гкал	1242,22	—	1257,62	—	—	—
	двухставочный						
	за энергию, руб./Гкал	—	—	—	—	—	—
	за мощность, тыс. руб. в месяц/Гкал/ч	—	—	—	—	—	—
	Население (тарифы указываются с учетом НДС)						
	одноставочный, руб./Гкал	1465,82	—	—	—	—	—
	двухставочный						
	за энергию, руб./Гкал	—	—	—	—	—	—
	за мощность, тыс. руб. в месяц/Гкал/ч	—	—	—	—	—	—
2.	Потребители, оплачивающие производство тепловой энергии (получающие тепловую энергию на коллекторах производителей)						
	одноставочный, руб./Гкал	—	—	—	—	—	—
	двухставочный						
	за энергию, руб./Гкал	—	—	—	—	—	—
	за мощность, тыс. руб. в месяц/Гкал/ч	—	—	—	—	—	—
	Население (тарифы указываются с учетом НДС)						
	одноставочный, руб./Гкал	—	—	—	—	—	—
	двухставочный						
	за энергию, руб./Гкал	—	—	—	—	—	—
	за мощность, тыс. руб. в месяц/Гкал/ч	—	—	—	—	—	—

**Примечание:**

В тарифы (за исключением тарифов для населения) не включен НДС.

ПРАВИТЕЛЬСТВО САНКТ-ПЕТЕРБУРГА  
КОМИТЕТ ПО ТАРИФАМ САНКТ-ПЕТЕРБУРГА  
РАСПОРЯЖЕНИЕ

14.12.2012

506-р

Об установлении тарифов на тепловую энергию, поставляемую  
открытым акционерным обществом «Морской порт Санкт-Петербург» потребителям,  
расположенным на территории Санкт-Петербурга, на 2013 год

В соответствии с Федеральным законом от 27.07.2010 № 190-ФЗ «О теплоснабжении», постановлении Правительства Российской Федерации от 26.02.2004 № 109 «О ценообразовании в отношении электрической и тепловой энергии в Российской Федерации», приказом ФСТ России от 06.08.2004 № 20-э/2 «Об утверждении Методических указаний по расчету регулируемых тарифов и цен на электрическую (тепловую) энергию на розничном (потребительском) рынке», приказом ФСТ России от 08.04.2005 № 130-э «Об утверждении Регламента рассмотрения дел об установлении тарифов и (или) их предельных уровней на электрическую (тепловую) энергию (мощность) и на услуги, оказываемые на оптовом и розничных рынках электрической (тепловой) энергии (мощности)», приказом ФСТ России от 09.10.2012 № 231-э/4 «Об установлении предельных максимальных уровней тарифов на тепловую энергию, поставляемую теплоснабжающими организациями потребителям, в среднем по субъектам Российской Федерации на 2013 год», постановлением Правительства Санкт-Петербурга от 13.09.2005 № 1346 «О Комитете по тарифам Санкт-Петербурга» и на основании протокола заседания правления Комитета по тарифам Санкт-Петербурга от 14.12.2012 № 1278:

1. Установить тарифы на тепловую энергию, поставляемую открытым акционерным обществом «Морской порт Санкт-Петербург» потребителям, расположенным на территории Санкт-Петербурга, на 2013 год согласно приложениям №№ 1–2 к настоящему распоряжению.

2. Тарифы, установленные в пункте 1 настоящего распоряжения, действуют с 01.01.2013 по 31.12.2013 с календарной разбивкой.

3. Распоряжение вступает в силу с 01.01.2013, но не ранее дня его официального опубликования.

Председатель Комитета  
по тарифам Санкт-Петербурга

Д. В. Коптин



Приложение № 1  
к распоряжению  
Комитета по тарифам  
Санкт-Петербурга  
от 14.12.2012 № 506-р

Тариф на тепловую энергию, поставляемую  
открытым акционерным обществом «Морской порт Санкт-Петербург» потребителям,  
расположенным на территории Санкт-Петербурга, на 2013 год  
(на период с 01.01.2013 по 30.06.2013)

№ п/п		Тариф на тепловую энергию					
		Горячая вода	Отборный пар давлением				Острый и редуциро- ванный пар
			от 1,2 до 2,5 кг/см <sup>2</sup>	от 2,5 до 7,0 кг/см <sup>2</sup>	от 7,0 до 13,0 кг/см <sup>2</sup>	свыше 13,0 кг/см <sup>2</sup>	
1	2	3	4	5	6	7	8
1.	Потребители, оплачивающие производство и передачу тепловой энергии						
	одноставочный, руб./Гкал	1421,69	—	—	—	—	—
	двухставочный						
	за энергию, руб./Гкал	—	—	—	—	—	—
	за мощность, тыс. руб. в месяц/Гкал/ч	—	—	—	—	—	—
	Население (тарифы указываются с учетом НДС)						
	одноставочный, руб./Гкал	—	—	—	—	—	—
	двухставочный						
	за энергию, руб./Гкал	—	—	—	—	—	—
	за мощность, тыс. руб. в месяц/Гкал/ч	—	—	—	—	—	—
2.	Потребители, оплачивающие производство тепловой энергии (получающие тепловую энергию на коллекторах производителей)						
	одноставочный, руб./Гкал	—	—	—	—	—	—
	двухставочный						
	за энергию, руб./Гкал	—	—	—	—	—	—
	за мощность, тыс. руб. в месяц/Гкал/ч	—	—	—	—	—	—
	Население (тарифы указываются с учетом НДС)						
	одноставочный, руб./Гкал	—	—	—	—	—	—
	двухставочный						
	за энергию, руб./Гкал	—	—	—	—	—	—
	за мощность, тыс. руб. в месяц/Гкал/ч	—	—	—	—	—	—

**Примечание:**  
В тариф не включен НДС.

Приложение № 2  
к распоряжению  
Комитета по тарифам  
Санкт-Петербурга  
от 14.12.2012 № 506-р

Тариф на тепловую энергию, поставляемую  
открытым акционерным обществом «Морской порт Санкт-Петербург» потребителям,  
расположенным на территории Санкт-Петербурга, на 2013 год  
(на период с 01.07.2013 по 31.12.2013)

№ п/п		Тариф на тепловую энергию					
		Горячая вода	Отборный пар давлением				Острый и редуциро- ванный пар
			от 1,2 до 2,5 кг/см <sup>2</sup>	от 2,5 до 7,0 кг/см <sup>2</sup>	от 7,0 до 13,0 кг/см <sup>2</sup>	свыше 13,0 кг/см <sup>2</sup>	
1	2	3	4	5	6	7	8
1.	Потребители, оплачивающие производство и передачу тепловой энергии						
	одноставочный, руб./Гкал	1846,88	—	—	—	—	—
	двухставочный						
	за энергию, руб./Гкал	—	—	—	—	—	—
	за мощность, тыс. руб. в месяц/Гкал/ч	—	—	—	—	—	—
	Население (тарифы указываются с учетом НДС)						
	одноставочный, руб./Гкал	—	—	—	—	—	—
	двухставочный						
	за энергию, руб./Гкал	—	—	—	—	—	—
	за мощность, тыс. руб. в месяц/Гкал/ч	—	—	—	—	—	—
2.	Потребители, оплачивающие производство тепловой энергии (получающие тепловую энергию на коллекторах производителей)						
	одноставочный, руб./Гкал	—	—	—	—	—	—
	двухставочный						
	за энергию, руб./Гкал	—	—	—	—	—	—
	за мощность, тыс. руб. в месяц/Гкал/ч	—	—	—	—	—	—
	Население (тарифы указываются с учетом НДС)						
	одноставочный, руб./Гкал	—	—	—	—	—	—
	двухставочный						
	за энергию, руб./Гкал	—	—	—	—	—	—
	за мощность, тыс. руб. в месяц/Гкал/ч	—	—	—	—	—	—

**Примечание:**  
В тариф не включен НДС.

**ПРАВИТЕЛЬСТВО САНКТ-ПЕТЕРБУРГА  
КОМИТЕТ ПО ТАРИФАМ САНКТ-ПЕТЕРБУРГА  
РАСПОРЯЖЕНИЕ**

14.12.2012

507-р

**Об установлении тарифов на тепловую энергию, поставляемую  
закрытым акционерным обществом «АТЭК» потребителям,  
расположенным на территории Санкт-Петербурга, на 2013 год**

В соответствии с Федеральным законом от 27.07.2010 № 190-ФЗ «О теплоснабжении», постановлением Правительства Российской Федерации от 26.02.2004 № 109 «О ценообразовании в отношении электрической и тепловой энергии в Российской Федерации», приказом ФСТ России от 08.04.2005 № 130-э «Об утверждении Регламента рассмотрения дел об установлении тарифов и (или) их предельных уровней на электрическую (тепловую) энергию (мощность) и на услуги, оказываемые на оптовом и розничных рынках электрической (тепловой) энергии (мощности)», приказом ФСТ России от 05.07.2005 № 275-э/4 «Об утверждении Методических указаний по индексации предельных (минимального и (или) максимального) уровней тарифов и тарифов на продукцию (услуги) организаций, осуществляющих регулируемую деятельность», приказом ФСТ России от 09.10.2012 № 231-э/4 «Об установлении предельных максимальных уровней тарифов на тепловую энергию, поставляемую теплоснабжающими организациями потребителям, в среднем по субъектам Российской Федерации на 2013 год», постановлением Правительства Санкт-Петербурга от 13.09.2005 № 1346 «О Комитете по тарифам Санкт-Петербурга» и на основании протокола заседания правления Комитета по тарифам Санкт-Петербурга от 14.12.2012 № 1279:

1. Установить тарифы на тепловую энергию, поставляемую закрытым акционерным обществом «АТЭК» потребителям, расположенным на территории Санкт-Петербурга, на 2013 год согласно приложениям №№ 1–2 к настоящему распоряжению.

2. Тарифы, установленные в пункте 1 настоящего распоряжения, действуют с 01.01.2013 по 31.12.2013 с календарной разбивкой.

3. Распоряжение вступает в силу с 01.01.2013, но не ранее дня его официального опубликования.

**Председатель Комитета  
по тарифам Санкт-Петербурга**

**Д. В. Коптин**

Приложение № 1  
к распоряжению  
Комитета по тарифам  
Санкт-Петербурга  
от 14.12.2012 № 507-р

**Тариф на тепловую энергию, поставляемую закрытым  
акционерным обществом «АТЭК» потребителям,  
расположенным на территории Санкт-Петербурга, на 2013 год  
(на период с 01.01.2013 по 30.06.2013)**

№ п/п		Тариф на тепловую энергию						Острый и редуциро- ванный пар
		Горячая вода	Отборный пар давлением				свыше 13,0 кг/см <sup>2</sup>	
			от 1,2 до 2,5 кг/см <sup>2</sup>	от 2,5 до 7,0 кг/см <sup>2</sup>	от 7,0 до 13,0 кг/см <sup>2</sup>	свыше 13,0 кг/см <sup>2</sup>		
1	2	3	4	5	6	7	8	
1.	Потребители, оплачивающие производство и передачу тепловой энергии							
	одноставочный, руб./Гкал	1254,99	—	—	—	—	—	
	двухставочный							
	за энергию, руб./Гкал	—	—	—	—	—	—	
	за мощность, тыс. руб. в месяц/Гкал/ч	—	—	—	—	—	—	
	Население (тарифы указываются с учетом НДС)							
	одноставочный, руб./Гкал	—	—	—	—	—	—	
	двухставочный							
	за энергию, руб./Гкал	—	—	—	—	—	—	
	за мощность, тыс. руб. в месяц/Гкал/ч	—	—	—	—	—	—	
2.	Потребители, оплачивающие производство тепловой энергии (получающие тепловую энергию на коллекторах производителей)							
	одноставочный, руб./Гкал	—	—	—	—	—	—	
	двухставочный							
	за энергию, руб./Гкал	—	—	—	—	—	—	
	за мощность, тыс. руб. в месяц/Гкал/ч	—	—	—	—	—	—	
	Население (тарифы указываются с учетом НДС)							
	одноставочный, руб./Гкал	—	—	—	—	—	—	
	двухставочный							
	за энергию, руб./Гкал	—	—	—	—	—	—	
	за мощность, тыс. руб. в месяц/Гкал/ч	—	—	—	—	—	—	

**Примечание:**

В тариф не включен НДС.

Приложение № 2  
к распоряжению  
Комитета по тарифам  
Санкт-Петербурга  
от 14.12.2012 № 507-р

Тариф на тепловую энергию, поставляемую закрытым  
акционерным обществом «АТЭК» потребителям,  
расположенным на территории Санкт-Петербурга, на 2013 год  
(на период с 01.07.2013 по 31.12.2013)

№ п/п		Тариф на тепловую энергию					Острый и редуциро- ванный пар
		Горячая вода	Отборный пар давлением				
			от 1,2 до 2,5 кг/см <sup>2</sup>	от 2,5 до 7,0 кг/см <sup>2</sup>	от 7,0 до 13,0 кг/см <sup>2</sup>	свыше 13,0 кг/см <sup>2</sup>	
1	2	3	4	5	6	7	8
1.	Потребители, оплачивающие производство и передачу тепловой энергии						
	одноставочный, руб./Гкал	1470,88	—	—	—	—	—
	двухставочный						
	за энергию, руб./Гкал	—	—	—	—	—	—
	за мощность, тыс. руб. в месяц/Гкал/ч	—	—	—	—	—	—
	Население (тарифы указываются с учетом НДС)						
	одноставочный, руб./Гкал	—	—	—	—	—	—
	двухставочный						
	за энергию, руб./Гкал	—	—	—	—	—	—
	за мощность, тыс. руб. в месяц/Гкал/ч	—	—	—	—	—	—
2.	Потребители, оплачивающие производство тепловой энергии (получающие тепловую энергию на коллекторах производителей)						
	одноставочный, руб./Гкал	—	—	—	—	—	—
	двухставочный						
	за энергию, руб./Гкал	—	—	—	—	—	—
	за мощность, тыс. руб. в месяц/Гкал/ч	—	—	—	—	—	—
	Население (тарифы указываются с учетом НДС)						
	одноставочный, руб./Гкал	—	—	—	—	—	—
	двухставочный						
	за энергию, руб./Гкал	—	—	—	—	—	—
	за мощность, тыс. руб. в месяц/Гкал/ч	—	—	—	—	—	—

**Примечание:**

В тариф не включен НДС.

ПРАВИТЕЛЬСТВО САНКТ-ПЕТЕРБУРГА  
КОМИТЕТ ПО ТАРИФАМ САНКТ-ПЕТЕРБУРГА  
РАСПОРЯЖЕНИЕ

14.12.2012

508-р

Об установлении тарифов на тепловую энергию, поставляемую  
открытым акционерным обществом «Водтрансприбор» потребителям,  
расположенным на территории Санкт-Петербурга, на 2013 год

В соответствии с Федеральным законом от 27.07.2010 № 190-ФЗ «О теплоснабжении», постановлением Правительства Российской Федерации от 26.02.2004 № 109 «О ценообразовании в отношении электрической и тепловой энергии в Российской Федерации», приказом ФСТ России от 06.08.2004 № 20-э/2 «Об утверждении Методических указаний по расчету регулируемых тарифов и цен на электрическую (тепловую) энергию на розничном (потребительском) рынке», приказом ФСТ России от 08.04.2005 № 130-э «Об утверждении Регламента рассмотрения дел об установлении тарифов и (или) их предельных уровней на электрическую (тепловую) энергию (мощность) и на услуги, оказываемые на оптовом и розничных рынках электрической (тепловой) энергии (мощности)», приказом ФСТ России от 09.10.2012 № 231-э/4 «Об установлении предельных максимальных уровней тарифов на тепловую энергию, поставляемую теплоснабжающими организациями потребителям, в среднем по субъектам Российской Федерации на 2013 год», постановлением Правительства Санкт-Петербурга от 13.09.2005 № 1346 «О Комитете по тарифам Санкт-Петербурга» и на основании протокола заседания правления Комитета по тарифам Санкт-Петербурга от 14.12.2012 № 1280:

1. Установить тарифы на тепловую энергию, поставляемую открытым акционерным обществом «Водтрансприбор» потребителям, расположенным на территории Санкт-Петербурга, на 2013 год согласно приложениям №№ 1–2 к настоящему распоряжению.

2. Тарифы, установленные в пункте 1 настоящего распоряжения, действуют с 01.01.2013 по 31.12.2013 с календарной разбивкой.

3. Распоряжение вступает в силу с 01.01.2013, но не ранее дня его официального опубликования.

Председатель Комитета  
по тарифам Санкт-Петербурга

Д. В. Коптин



Приложение № 1  
к распоряжению  
Комитета по тарифам  
Санкт-Петербурга  
от 14.12.2012 № 508-р

Тариф на тепловую энергию, поставляемую открытым  
акционерным обществом «Водтрансприбор» потребителям,  
расположенным на территории Санкт-Петербурга, на 2013 год  
(на период с 01.01.2013 по 30.06.2013)

№ п/п		Тариф на тепловую энергию					
		Горячая вода	Отборный пар давлением				Острый и редуциро- ванный пар
			от 1,2 до 2,5 кг/см <sup>2</sup>	от 2,5 до 7,0 кг/см <sup>2</sup>	от 7,0 до 13,0 кг/см <sup>2</sup>	свыше 13,0 кг/см <sup>2</sup>	
1	2	3	4	5	6	7	8
1.	Потребители, оплачивающие производство и передачу тепловой энергии						
	одноставочный, руб./Гкал	1527,22	—	—	—	—	—
	двухставочный						
	за энергию, руб./Гкал	—	—	—	—	—	—
	за мощность, тыс. руб. в месяц/Гкал/ч	—	—	—	—	—	—
	Население (тарифы указываются с учетом НДС)						
	одноставочный, руб./Гкал	—	—	—	—	—	—
	двухставочный						
	за энергию, руб./Гкал	—	—	—	—	—	—
	за мощность, тыс. руб. в месяц/Гкал/ч	—	—	—	—	—	—
2.	Потребители, оплачивающие производство тепловой энергии (получающие тепловую энергию на коллекторах производителей)						
	одноставочный, руб./Гкал	—	—	—	—	—	—
	двухставочный						
	за энергию, руб./Гкал	—	—	—	—	—	—
	за мощность, тыс. руб. в месяц/Гкал/ч	—	—	—	—	—	—
	Население (тарифы указываются с учетом НДС)						
	одноставочный, руб./Гкал	—	—	—	—	—	—
	двухставочный						
	за энергию, руб./Гкал	—	—	—	—	—	—
	за мощность, тыс. руб. в месяц/Гкал/ч	—	—	—	—	—	—

**Примечание:**  
В тариф не включен НДС.

Приложение № 2  
к распоряжению  
Комитета по тарифам  
Санкт-Петербурга  
от 14.12.2012 № 508-р

Тариф на тепловую энергию, поставляемую открытым  
акционерным обществом «Водтрансприбор» потребителям,  
расположенным на территории Санкт-Петербурга, на 2013 год  
(на период с 01.07.2013 по 31.12.2013)

№ п/п		Тариф на тепловую энергию					
		Горячая вода	Отборный пар давлением				Острый и редуциро- ванный пар
			от 1,2 до 2,5 кг/см <sup>2</sup>	от 2,5 до 7,0 кг/см <sup>2</sup>	от 7,0 до 13,0 кг/см <sup>2</sup>	свыше 13,0 кг/см <sup>2</sup>	
1	2	3	4	5	6	7	8
1.	Потребители, оплачивающие производство и передачу тепловой энергии						
	одноставочный, руб./Гкал	1680,49	—	—	—	—	—
	двухставочный						
	за энергию, руб./Гкал	—	—	—	—	—	—
	за мощность, тыс. руб. в месяц/Гкал/ч	—	—	—	—	—	—
	Население (тарифы указываются с учетом НДС)						
	одноставочный, руб./Гкал	—	—	—	—	—	—
	двухставочный						
	за энергию, руб./Гкал	—	—	—	—	—	—
	за мощность, тыс. руб. в месяц/Гкал/ч	—	—	—	—	—	—
2.	Потребители, оплачивающие производство тепловой энергии (получающие тепловую энергию на коллекторах производителей)						
	одноставочный, руб./Гкал	—	—	—	—	—	—
	двухставочный						
	за энергию, руб./Гкал	—	—	—	—	—	—
	за мощность, тыс. руб. в месяц/Гкал/ч	—	—	—	—	—	—
	Население (тарифы указываются с учетом НДС)						
	одноставочный, руб./Гкал	—	—	—	—	—	—
	двухставочный						
	за энергию, руб./Гкал	—	—	—	—	—	—
	за мощность, тыс. руб. в месяц/Гкал/ч	—	—	—	—	—	—

**Примечание:**  
В тариф не включен НДС.

**ПРАВИТЕЛЬСТВО САНКТ-ПЕТЕРБУРГА  
КОМИТЕТ ПО ТАРИФАМ САНКТ-ПЕТЕРБУРГА  
РАСПОРЯЖЕНИЕ**

14.12.2012

509-р

**Об установлении тарифов на тепловую энергию, поставляемую открытым акционерным обществом «Особые экономические зоны» (филиал ОАО «Особые экономические зоны» в г. Санкт-Петербурге) потребителям, расположенным на территории Санкт-Петербурга, на 2013 год**

В соответствии с Федеральным законом от 27.07.2010 № 190-ФЗ «О теплоснабжении», постановлением Правительства Российской Федерации от 26.02.2004 № 109 «О ценообразовании в отношении электрической и тепловой энергии в Российской Федерации», приказом ФСТ России от 08.04.2005 № 130-э «Об утверждении Регламента рассмотрения дел об установлении тарифов и (или) их предельных уровней на электрическую (тепловую) энергию (мощность) и на услуги, оказываемые на оптовом и розничных рынках электрической (тепловой) энергии (мощности)», приказом ФСТ России от 05.07.2005 № 275-э/4 «Об утверждении Методических указаний по индексации предельных (минимального и (или) максимального) уровней тарифов и тарифов на продукцию (услуги) организаций, осуществляющих регулируемую деятельность», приказом ФСТ России от 09.10.2012 № 231-э/4 «Об установлении предельных максимальных уровней тарифов на тепловую энергию, поставляемую теплоснабжающими организациями потребителям, в среднем по субъектам Российской Федерации на 2013 год», постановлением Правительства Санкт-Петербурга от 13.09.2005 № 1346 «О Комитете по тарифам Санкт-Петербурга» и на основании протокола заседания правления Комитета по тарифам Санкт-Петербурга от 14.12.2012 № 1281:

1. Установить тарифы на тепловую энергию, поставляемую открытым акционерным обществом «Особые экономические зоны» (филиал ОАО «Особые экономические зоны» в г. Санкт-Петербурге) потребителям, расположенным на территории Санкт-Петербурга, на 2013 год согласно приложениям №№ 1–2 к настоящему распоряжению.

2. Тарифы, установленные в пункте 1 настоящего распоряжения, действуют с 01.01.2013 по 31.12.2013 с календарной разбивкой.

3. Распоряжение вступает в силу с 01.01.2013, но не ранее дня его официального опубликования.

**Председатель Комитета  
по тарифам Санкт-Петербурга**

**Д. В. Коптин**

Приложение № 1  
к распоряжению  
Комитета по тарифам  
Санкт-Петербурга  
от 14.12.2012 № 509-р

**Тариф на тепловую энергию, поставляемую открытым акционерным обществом «Особые экономические зоны» (филиал ОАО «Особые экономические зоны» в г. Санкт-Петербурге) потребителям, расположенным на территории Санкт-Петербурга, на 2013 год (на период с 01.01.2013 по 30.06.2013)**

№ п/п		Тариф на тепловую энергию						Острый и редуцированный пар
		Горячая вода	Отборный пар давлением					
			от 1,2 до 2,5 кг/см <sup>2</sup>	от 2,5 до 7,0 кг/см <sup>2</sup>	от 7,0 до 13,0 кг/см <sup>2</sup>	свыше 13,0 кг/см <sup>2</sup>		
1	2	3	4	5	6	7	8	
1.	Потребители, оплачивающие производство и передачу тепловой энергии							
	одноставочный, руб./Гкал	1281,66	—	—	—	—	—	
	двухставочный							
	за энергию, руб./Гкал	—	—	—	—	—	—	
	за мощность, тыс. руб. в месяц/Гкал/ч	—	—	—	—	—	—	
	Население (тарифы указываются с учетом НДС)							
	одноставочный, руб./Гкал	—	—	—	—	—	—	
	двухставочный							
	за энергию, руб./Гкал	—	—	—	—	—	—	
	за мощность, тыс. руб. в месяц/Гкал/ч	—	—	—	—	—	—	
2.	Потребители, оплачивающие производство тепловой энергии (получающие тепловую энергию на коллекторах производителей)							
	одноставочный, руб./Гкал	—	—	—	—	—	—	
	двухставочный							
	за энергию, руб./Гкал	—	—	—	—	—	—	
	за мощность, тыс. руб. в месяц/Гкал/ч	—	—	—	—	—	—	
	Население (тарифы указываются с учетом НДС)							
	одноставочный, руб./Гкал	—	—	—	—	—	—	
	двухставочный							
	за энергию, руб./Гкал	—	—	—	—	—	—	
	за мощность, тыс. руб. в месяц/Гкал/ч	—	—	—	—	—	—	

**Примечание:**

В тариф не включен НДС.

Приложение № 2  
к распоряжению  
Комитета по тарифам  
Санкт-Петербурга  
от 14.12.2012 № 509-р

Тариф на тепловую энергию, поставляемую открытым  
акционерным обществом «Особые экономические зоны»  
(филиал ОАО «Особые экономические зоны» в г. Санкт-Петербурге)  
потребителям, расположенным на территории Санкт-Петербурга, на 2013 год  
(на период с 01.07.2013 по 31.12.2013)

№ п/п		Тариф на тепловую энергию					
		Горячая вода	Отборный пар давлением				Острый и редуциро- ванный пар
			от 1,2 до 2,5 кг/см <sup>2</sup>	от 2,5 до 7,0 кг/см <sup>2</sup>	от 7,0 до 13,0 кг/см <sup>2</sup>	свыше 13,0 кг/см <sup>2</sup>	
1	2	3	4	5	6	7	8
1.	Потребители, оплачивающие производство и передачу тепловой энергии						
	одноставочный, руб./Гкал	1411,56	—	—	—	—	—
	двухставочный						
	за энергию, руб./Гкал	—	—	—	—	—	—
	за мощность, тыс. руб. в месяц/Гкал/ч	—	—	—	—	—	—
	Население (тарифы указываются с учетом НДС)						
	одноставочный, руб./Гкал	—	—	—	—	—	—
	двухставочный						
	за энергию, руб./Гкал	—	—	—	—	—	—
	за мощность, тыс. руб. в месяц/Гкал/ч	—	—	—	—	—	—
2.	Потребители, оплачивающие производство тепловой энергии (получающие тепловую энергию на коллекторах производителей)						
	одноставочный, руб./Гкал	—	—	—	—	—	—
	двухставочный						
	за энергию, руб./Гкал	—	—	—	—	—	—
	за мощность, тыс. руб. в месяц/Гкал/ч	—	—	—	—	—	—
	Население (тарифы указываются с учетом НДС)						
	одноставочный, руб./Гкал	—	—	—	—	—	—
	двухставочный						
	за энергию, руб./Гкал	—	—	—	—	—	—
	за мощность, тыс. руб. в месяц/Гкал/ч	—	—	—	—	—	—

**Примечание:**  
В тариф не включен НДС.

ПРАВИТЕЛЬСТВО САНКТ-ПЕТЕРБУРГА  
КОМИТЕТ ПО ТАРИФАМ САНКТ-ПЕТЕРБУРГА  
РАСПОРЯЖЕНИЕ

14.12.2012

510-р

Об установлении тарифов на услуги по передаче тепловой энергии  
по сетям закрытого акционерного общества «Эксплуатационно-энергетическая  
управляющая компания «Авангард-Энерго»  
на территории Санкт-Петербурга на 2013 год

В соответствии с Федеральным законом от 27.07.2010 № 190-ФЗ «О теплоснабжении», постановлением Правительства Российской Федерации от 26.02.2004 № 109 «О ценообразовании в отношении электрической и тепловой энергии в Российской Федерации», приказом ФСТ России от 06.08.2004 № 20-э/2 «Об утверждении Методических указаний по расчету регулируемых тарифов и цен на электрическую (тепловую) энергию на розничном (потребительском) рынке», приказом ФСТ России от 08.04.2005 № 130-э «Об утверждении Регламента рассмотрения дел об установлении тарифов и (или) их предельных уровней на электрическую (тепловую) энергию (мощность) и на услуги, оказываемые на оптовом и розничных рынках электрической (тепловой) энергии (мощности)», приказом ФСТ России от 09.10.2012 № 231-э/4 «Об установлении предельных максимальных уровней тарифов на тепловую энергию, поставляемую теплоснабжающими организациями потребителям, в среднем по субъектам Российской Федерации на 2013 год», постановлением Правительства Санкт-Петербурга от 13.09.2005 № 1346 «О Комитете по тарифам Санкт-Петербурга» и на основании протокола заседания правления Комитета по тарифам Санкт-Петербурга от 14.12.2012 № 1282:

1. Установить тарифы на услуги по передаче тепловой энергии по сетям закрытого акционерного общества «Эксплуатационно-энергетическая управляющая компания «Авангард-Энерго» на территории Санкт-Петербурга на 2013 год согласно приложениям №№ 1–2 к настоящему распоряжению.

2. Тарифы, установленные в пункте 1 настоящего распоряжения, действуют с 01.01.2013 по 31.12.2013 с календарной разбивкой.

3. Распоряжение вступает в силу с 01.01.2013, но не ранее дня его официального опубликования.

Председатель Комитета  
по тарифам Санкт-Петербурга

Д. В. Коптин

Приложение № 1  
к распоряжению  
Комитета по тарифам  
Санкт-Петербурга  
от 14.12.2012 № 510-р

Тариф на услуги по передаче тепловой энергии  
по сетям закрытого акционерного общества «Эксплуатационно-энергетическая  
управляющая компания «Авангард-Энерго» на территории Санкт-Петербурга на 2013 год  
(на период с 01.01.2013 по 30.06.2013)

Наименование организации, оказывающей услуги по передаче тепловой энергии	Тариф	
	руб./Гкал/час в мес.	руб./Гкал
Закрытое акционерное общество «Эксплуатационно-энергетическая управляющая компания «Авангард-Энерго»	8460,82	—

**Примечание:**

В тариф не включен налог на добавленную стоимость.

Приложение № 2  
к распоряжению  
Комитета по тарифам  
Санкт-Петербурга  
от 14.12.2012 № 510-р

Тариф на услуги по передаче тепловой энергии  
по сетям закрытого акционерного общества «Эксплуатационно-энергетическая  
управляющая компания «Авангард-Энерго» на территории Санкт-Петербурга на 2013 год  
(на период с 01.07.2013 по 31.12.2013)

Наименование организации, оказывающей услуги по передаче тепловой энергии	Тариф	
	руб./Гкал/час в мес.	руб./Гкал
Закрытое акционерное общество «Эксплуатационно-энергетическая управляющая компания «Авангард-Энерго»	13879,08	—

**Примечание:**

В тариф не включен налог на добавленную стоимость.

ПРАВИТЕЛЬСТВО САНКТ-ПЕТЕРБУРГА  
КОМИТЕТ ПО ТАРИФАМ САНКТ-ПЕТЕРБУРГА  
РАСПОРЯЖЕНИЕ

14.12.2012

511-р

Об установлении тарифов на тепловую энергию, поставляемую  
закрытым акционерным обществом «Пансионат “Буревестник”» потребителям,  
расположенным на территории Санкт-Петербурга, на 2013 год

В соответствии с Федеральным законом от 27.07.2010 № 190-ФЗ «О теплоснабжении», постановлением Правительства Российской Федерации от 26.02.2004 № 109 «О ценообразовании в отношении электрической и тепловой энергии в Российской Федерации», приказом ФСТ России от 06.08.2004 № 20-э/2 «Об утверждении Методических указаний по расчету регулируемых тарифов и цен на электрическую (тепловую) энергию на розничном (потребительском) рынке», приказом ФСТ России от 08.04.2005 № 130-э «Об утверждении Регламента рассмотрения дел об установлении тарифов и (или) их предельных уровней на электрическую (тепловую) энергию (мощность) и на услуги, оказываемые на оптовом и розничных рынках электрической (тепловой) энергии (мощности)», приказом ФСТ России от 09.10.2012 № 231-э/4 «Об установлении предельных максимальных уровней тарифов на тепловую энергию, поставляемую теплоснабжающими организациями потребителям, в среднем по субъектам Российской Федерации на 2013 год», постановлением Правительства Санкт-Петербурга от 13.09.2005 № 1346 «О Комитете по тарифам Санкт-Петербурга» и на основании протокола заседания правления Комитета по тарифам Санкт-Петербурга от 14.12.2012 № 1283:

1. Установить тарифы на тепловую энергию, поставляемую закрытым акционерным обществом «Пансионат “Буревестник”» потребителям, расположенным на территории Санкт-Петербурга, на 2013 год согласно приложениям №№ 1–2 к настоящему распоряжению.

2. Тарифы, установленные в пункте 1 настоящего распоряжения, действуют с 01.01.2013 по 31.12.2013 с календарной разбивкой.

3. Распоряжение вступает в силу с 01.01.2013, но не ранее дня его официального опубликования.

Председатель Комитета  
по тарифам Санкт-Петербурга

Д. В. Коптин



Приложение № 1  
к распоряжению  
Комитета по тарифам  
Санкт-Петербурга  
от 14.12.2012 № 511-р

Тарифы на тепловую энергию, поставляемую закрытым акционерным обществом «Пансионат «Буревестник»» потребителям, расположенным на территории Санкт-Петербурга, на 2013 год (на период с 01.01.2013 по 30.06.2013)

№ п/п		Тариф на тепловую энергию					
		Горячая вода	Отборный пар давлением				Острый и редуцированный пар
			от 1,2 до 2,5 кг/см <sup>2</sup>	от 2,5 до 7,0 кг/см <sup>2</sup>	от 7,0 до 13,0 кг/см <sup>2</sup>	свыше 13,0 кг/см <sup>2</sup>	
1	2	3	4	5	6	7	8
1.	Потребители, оплачивающие производство и передачу тепловой энергии						
	одноставочный, руб./Гкал	1097,22	—	—	—	—	—
	двухставочный						
	за энергию, руб./Гкал	—	—	—	—	—	—
	за мощность, тыс. руб. в месяц/Гкал/ч	—	—	—	—	—	—
	Население (тарифы указываются с учетом НДС)						
	одноставочный, руб./Гкал	1294,72	—	—	—	—	—
	двухставочный						
	за энергию, руб./Гкал	—	—	—	—	—	—
	за мощность, тыс. руб. в месяц/Гкал/ч	—	—	—	—	—	—
2.	Потребители, оплачивающие производство тепловой энергии (получающие тепловую энергию на коллекторах производителей)						
	одноставочный, руб./Гкал	—	—	—	—	—	—
	двухставочный						
	за энергию, руб./Гкал	—	—	—	—	—	—
	за мощность, тыс. руб. в месяц/Гкал/ч	—	—	—	—	—	—
	Население (тарифы указываются с учетом НДС)						
	одноставочный, руб./Гкал	—	—	—	—	—	—
	двухставочный						
	за энергию, руб./Гкал	—	—	—	—	—	—
	за мощность, тыс. руб. в месяц/Гкал/ч	—	—	—	—	—	—

**Примечание:**

В тарифы (за исключением тарифов для населения) не включен НДС.

Приложение № 2  
к распоряжению  
Комитета по тарифам  
Санкт-Петербурга  
от 14.12.2012 № 511-р

Тарифы на тепловую энергию, поставляемую закрытым акционерным обществом «Пансионат «Буревестник»» потребителям, расположенным на территории Санкт-Петербурга, на 2013 год (на период с 01.07.2013 по 31.12.2013)

№ п/п		Тариф на тепловую энергию					
		Горячая вода	Отборный пар давлением				Острый и редуцированный пар
			от 1,2 до 2,5 кг/см <sup>2</sup>	от 2,5 до 7,0 кг/см <sup>2</sup>	от 7,0 до 13,0 кг/см <sup>2</sup>	свыше 13,0 кг/см <sup>2</sup>	
1	2	3	4	5	6	7	8
1.	Потребители, оплачивающие производство и передачу тепловой энергии						
	одноставочный, руб./Гкал	1209,22	—	—	—	—	—
	двухставочный						
	за энергию, руб./Гкал	—	—	—	—	—	—
	за мощность, тыс. руб. в месяц/Гкал/ч	—	—	—	—	—	—
	Население (тарифы указываются с учетом НДС)						
	одноставочный, руб./Гкал	1426,88	—	—	—	—	—
	двухставочный						
	за энергию, руб./Гкал	—	—	—	—	—	—
	за мощность, тыс. руб. в месяц/Гкал/ч	—	—	—	—	—	—
2.	Потребители, оплачивающие производство тепловой энергии (получающие тепловую энергию на коллекторах производителей)						
	одноставочный, руб./Гкал	—	—	—	—	—	—
	двухставочный						
	за энергию, руб./Гкал	—	—	—	—	—	—
	за мощность, тыс. руб. в месяц/Гкал/ч	—	—	—	—	—	—
	Население (тарифы указываются с учетом НДС)						
	одноставочный, руб./Гкал	—	—	—	—	—	—
	двухставочный						
	за энергию, руб./Гкал	—	—	—	—	—	—
	за мощность, тыс. руб. в месяц/Гкал/ч	—	—	—	—	—	—

**Примечание:**

В тарифы (за исключением тарифов для населения) не включен НДС.

**ПРАВИТЕЛЬСТВО САНКТ-ПЕТЕРБУРГА  
КОМИТЕТ ПО ТАРИФАМ САНКТ-ПЕТЕРБУРГА  
РАСПОРЯЖЕНИЕ**

17.12.2012

538-р

**Об установлении тарифов на тепловую энергию, поставляемую  
открытым акционерным обществом «БИЗНЕС-ЦЕНТР «АКВИЛОН»» потребителям,  
расположенным на территории Санкт-Петербурга, на 2013 год**

В соответствии с Федеральным законом от 27.07.2010 № 190-ФЗ «О теплоснабжении», постановлением Правительства Российской Федерации от 26.02.2004 № 109 «О ценообразовании в отношении электрической и тепловой энергии в Российской Федерации», приказом ФСТ России от 06.08.2004 № 20-э/2 «Об утверждении Методических указаний по расчету регулируемых тарифов и цен на электрическую (тепловую) энергию на розничном (потребительском) рынке», приказом ФСТ России от 08.04.2005 № 130-э «Об утверждении Регламента рассмотрения дел об установлении тарифов и (или) их предельных уровней на электрическую (тепловую) энергию (мощность) и на услуги, оказываемые на оптовом и розничных рынках электрической (тепловой) энергии (мощности)», приказом ФСТ России от 09.10.2012 № 231-э/4 «Об установлении предельных максимальных уровней тарифов на тепловую энергию, поставляемую теплоснабжающими организациями потребителям, в среднем по субъектам Российской Федерации на 2013 год», постановлением Правительства Санкт-Петербурга от 13.09.2005 № 1346 «О Комитете по тарифам Санкт-Петербурга» и на основании протокола заседания правления Комитета по тарифам Санкт-Петербурга от 17.12.2012 № 1310:

1. Установить тарифы на тепловую энергию, поставляемую открытым акционерным обществом «БИЗНЕС-ЦЕНТР «АКВИЛОН»» потребителям, расположенным на территории Санкт-Петербурга, на 2013 год согласно приложениям №№ 1–2 к настоящему распоряжению.

2. Тарифы, установленные в пункте 1 настоящего распоряжения, действуют с 01.01.2013 по 31.12.2013 с календарной разбивкой.

3. Распоряжение вступает в силу с 01.01.2013, но не ранее дня его официального опубликования.

**Председатель Комитета  
по тарифам Санкт-Петербурга**

**Д. В. Коптин**

Приложение № 1  
к распоряжению  
Комитета по тарифам  
Санкт-Петербурга  
от 17.12.2012 № 538-р

**Тариф на тепловую энергию, поставляемую открытым  
акционерным обществом «БИЗНЕС-ЦЕНТР «АКВИЛОН»» потребителям,  
расположенным на территории Санкт-Петербурга, на 2013 год  
(на период с 01.01.2013 по 30.06.2013)**

№ п/п		Тариф на тепловую энергию						Острый и редуциро- ванный пар
		Горячая вода	Отборный пар давлением				свыше 13,0 кг/см <sup>2</sup>	
			от 1,2 до 2,5 кг/см <sup>2</sup>	от 2,5 до 7,0 кг/см <sup>2</sup>	от 7,0 до 13,0 кг/см <sup>2</sup>	свыше 13,0 кг/см <sup>2</sup>		
1	2	3	4	5	6	7	8	
1.	Потребители, оплачивающие производство и передачу тепловой энергии							
	одноставочный, руб./Гкал	964,87	—	—	—	—	—	
	двухставочный							
	за энергию, руб./Гкал	—	—	—	—	—	—	
	за мощность, тыс. руб. в месяц/Гкал/ч	—	—	—	—	—	—	
	Население (тарифы указываются с учетом НДС)							
	одноставочный, руб./Гкал	—	—	—	—	—	—	
	двухставочный							
	за энергию, руб./Гкал	—	—	—	—	—	—	
	за мощность, тыс. руб. в месяц/Гкал/ч	—	—	—	—	—	—	
2.	Потребители, оплачивающие производство тепловой энергии (получающие тепловую энергию на коллекторах производителей)							
	одноставочный, руб./Гкал	—	—	—	—	—	—	
	двухставочный							
	за энергию, руб./Гкал	—	—	—	—	—	—	
	за мощность, тыс. руб. в месяц/Гкал/ч	—	—	—	—	—	—	
	Население (тарифы указываются с учетом НДС)							
	одноставочный, руб./Гкал	—	—	—	—	—	—	
	двухставочный							
	за энергию, руб./Гкал	—	—	—	—	—	—	
	за мощность, тыс. руб. в месяц/Гкал/ч	—	—	—	—	—	—	

**Примечание:**

В тариф не включен НДС.

Приложение № 2  
к распоряжению  
Комитета по тарифам  
Санкт-Петербурга  
от 17.12.2012 № 538-р

Тариф на тепловую энергию, поставляемую открытым  
акционерным обществом «БИЗНЕС-ЦЕНТР «АКВИЛОН»» потребителям,  
расположенным на территории Санкт-Петербурга, на 2013 год  
(на период с 01.07.2013 по 31.12.2013)

№ п/п		Тариф на тепловую энергию					
		Горячая вода	Отборный пар давлением				Острый и редуциро- ванный пар
			от 1,2 до 2,5 кг/см <sup>2</sup>	от 2,5 до 7,0 кг/см <sup>2</sup>	от 7,0 до 13,0 кг/см <sup>2</sup>	свыше 13,0 кг/см <sup>2</sup>	
1	2	3	4	5	6	7	8
1.	Потребители, оплачивающие производство и передачу тепловой энергии						
	одноставочный, руб./Гкал	975,88	—	—	—	—	—
	двухставочный						
	за энергию, руб./Гкал	—	—	—	—	—	—
	за мощность, тыс. руб. в месяц/Гкал/ч	—	—	—	—	—	—
	Население (тарифы указываются с учетом НДС)						
	одноставочный, руб./Гкал	—	—	—	—	—	—
	двухставочный						
	за энергию, руб./Гкал	—	—	—	—	—	—
	за мощность, тыс. руб. в месяц/Гкал/ч	—	—	—	—	—	—
2.	Потребители, оплачивающие производство тепловой энергии (получающие тепловую энергию на коллекторах производителей)						
	одноставочный, руб./Гкал	—	—	—	—	—	—
	двухставочный						
	за энергию, руб./Гкал	—	—	—	—	—	—
	за мощность, тыс. руб. в месяц/Гкал/ч	—	—	—	—	—	—
	Население (тарифы указываются с учетом НДС)						
	одноставочный, руб./Гкал	—	—	—	—	—	—
	двухставочный						
	за энергию, руб./Гкал	—	—	—	—	—	—
	за мощность, тыс. руб. в месяц/Гкал/ч	—	—	—	—	—	—

**Примечание:**

В тариф не включен НДС.

ПРАВИТЕЛЬСТВО САНКТ-ПЕТЕРБУРГА  
КОМИТЕТ ПО ТАРИФАМ САНКТ-ПЕТЕРБУРГА  
РАСПОРЯЖЕНИЕ

17.12.2012

539-р

Об установлении тарифов на тепловую энергию, поставляемую  
открытым акционерным обществом «Головной завод» потребителям,  
расположенным на территории Санкт-Петербурга, на 2013 год

В соответствии с Федеральным законом от 27.07.2010 № 190-ФЗ «О теплоснабжении», постановлении Правительства Российской Федерации от 26.02.2004 № 109 «О ценообразовании в отношении электрической и тепловой энергии в Российской Федерации», приказом ФСТ России от 06.08.2004 № 20-э/2 «Об утверждении Методических указаний по расчету регулируемых тарифов и цен на электрическую (тепловую) энергию на розничном (потребительском) рынке», приказом ФСТ России от 08.04.2005 № 130-э «Об утверждении Регламента рассмотрения дел об установлении тарифов и (или) их предельных уровней на электрическую (тепловую) энергию (мощность) и на услуги, оказываемые на оптовом и розничных рынках электрической (тепловой) энергии (мощности)», приказом ФСТ России от 09.10.2012 № 231-э/4 «Об установлении предельных максимальных уровней тарифов на тепловую энергию, поставляемую теплоснабжающими организациями потребителям, в среднем по субъектам Российской Федерации на 2013 год», постановлением Правительства Санкт-Петербурга от 13.09.2005 № 1346 «О Комитете по тарифам Санкт-Петербурга» и на основании протокола заседания правления Комитета по тарифам Санкт-Петербурга от 17.12.2012 № 1311:

1. Установить тарифы на тепловую энергию, поставляемую открытым акционерным обществом «Головной завод» потребителям, расположенным на территории Санкт-Петербурга, на 2013 год согласно приложениям №№ 1–2 к настоящему распоряжению.

2. Тарифы, установленные в пункте 1 настоящего распоряжения, действуют с 01.01.2013 по 31.12.2013 с календарной разбивкой.

3. Распоряжение вступает в силу с 01.01.2013, но не ранее дня его официального опубликования.

Председатель Комитета  
по тарифам Санкт-Петербурга

Д. В. Коптин

Приложение № 1  
к распоряжению  
Комитета по тарифам  
Санкт-Петербурга  
от 17.12.2012 № 539-р

Тарифы на тепловую энергию, поставляемую  
открытым акционерным обществом «Головной завод» потребителям,  
расположенным на территории Санкт-Петербурга, на 2013 год  
(на период с 01.01.2013 по 30.06.2013)

№ п/п		Тариф на тепловую энергию					
		Горячая вода	Отборный пар давлением				Острый и редуциро- ванный пар
			от 1,2 до 2,5 кг/см <sup>2</sup>	от 2,5 до 7,0 кг/см <sup>2</sup>	от 7,0 до 13,0 кг/см <sup>2</sup>	свыше 13,0 кг/см <sup>2</sup>	
1	2	3	4	5	6	7	8
1.	Потребители, оплачивающие производство и передачу тепловой энергии						
	одноставочный, руб./Гкал	1033,58	1040,38	1047,18	—	—	—
	двухставочный						
	за энергию, руб./Гкал	—	—	—	—	—	—
	за мощность, тыс. руб. в месяц/Гкал/ч	—	—	—	—	—	—
	Население (тарифы указываются с учетом НДС)						
	одноставочный, руб./Гкал	—	—	—	—	—	—
	двухставочный						
	за энергию, руб./Гкал	—	—	—	—	—	—
	за мощность, тыс. руб. в месяц/Гкал/ч	—	—	—	—	—	—
2.	Потребители, оплачивающие производство тепловой энергии (получающие тепловую энергию на коллекторах производителей)						
	одноставочный, руб./Гкал	—	—	—	—	—	—
	двухставочный						
	за энергию, руб./Гкал	—	—	—	—	—	—
	за мощность, тыс. руб. в месяц/Гкал/ч	—	—	—	—	—	—
	Население (тарифы указываются с учетом НДС)						
	одноставочный, руб./Гкал	—	—	—	—	—	—
	двухставочный						
	за энергию, руб./Гкал	—	—	—	—	—	—
	за мощность, тыс. руб. в месяц/Гкал/ч	—	—	—	—	—	—

**Примечание:**  
В тарифы не включен НДС.

Приложение № 2  
к распоряжению  
Комитета по тарифам  
Санкт-Петербурга  
от 17.12.2012 № 539-р

Тарифы на тепловую энергию, поставляемую  
открытым акционерным обществом «Головной завод» потребителям,  
расположенным на территории Санкт-Петербурга, на 2013 год  
(на период с 01.07.2013 по 31.12.2013)

№ п/п		Тариф на тепловую энергию					
		Горячая вода	Отборный пар давлением				Острый и редуциро- ванный пар
			от 1,2 до 2,5 кг/см <sup>2</sup>	от 2,5 до 7,0 кг/см <sup>2</sup>	от 7,0 до 13,0 кг/см <sup>2</sup>	свыше 13,0 кг/см <sup>2</sup>	
1	2	3	4	5	6	7	8
1.	Потребители, оплачивающие производство и передачу тепловой энергии						
	одноставочный, руб./Гкал	1238,57	1246,27	1253,97	—	—	—
	двухставочный						
	за энергию, руб./Гкал	—	—	—	—	—	—
	за мощность, тыс. руб. в месяц/Гкал/ч	—	—	—	—	—	—
	Население (тарифы указываются с учетом НДС)						
	одноставочный, руб./Гкал	—	—	—	—	—	—
	двухставочный						
	за энергию, руб./Гкал	—	—	—	—	—	—
	за мощность, тыс. руб. в месяц/Гкал/ч	—	—	—	—	—	—
2.	Потребители, оплачивающие производство тепловой энергии (получающие тепловую энергию на коллекторах производителей)						
	одноставочный, руб./Гкал	—	—	—	—	—	—
	двухставочный						
	за энергию, руб./Гкал	—	—	—	—	—	—
	за мощность, тыс. руб. в месяц/Гкал/ч	—	—	—	—	—	—
	Население (тарифы указываются с учетом НДС)						
	одноставочный, руб./Гкал	—	—	—	—	—	—
	двухставочный						
	за энергию, руб./Гкал	—	—	—	—	—	—
	за мощность, тыс. руб. в месяц/Гкал/ч	—	—	—	—	—	—

**Примечание:**  
В тарифы не включен НДС.



**ПРАВИТЕЛЬСТВО САНКТ-ПЕТЕРБУРГА  
КОМИТЕТ ПО ТАРИФАМ САНКТ-ПЕТЕРБУРГА  
РАСПОРЯЖЕНИЕ**

17.12.2012

540-р

**Об установлении тарифов на тепловую энергию, поставляемую  
открытым акционерным обществом «Завод «Реконд»» потребителям,  
расположенным на территории Санкт-Петербурга, на 2013 год**

В соответствии с Федеральным законом от 27.07.2010 № 190-ФЗ «О теплоснабжении», постановлением Правительства Российской Федерации от 26.02.2004 № 109 «О ценообразовании в отношении электрической и тепловой энергии в Российской Федерации», приказом ФСТ России от 06.08.2004 № 20-э/2 «Об утверждении Методических указаний по расчету регулируемых тарифов и цен на электрическую (тепловую) энергию на розничном (потребительском) рынке», приказом ФСТ России от 08.04.2005 № 130-э «Об утверждении Регламента рассмотрения дел об установлении тарифов и (или) их предельных уровней на электрическую (тепловую) энергию (мощность) и на услуги, оказываемые на оптовом и розничных рынках электрической (тепловой) энергии (мощности)», приказом ФСТ России от 09.10.2012 № 231-э/4 «Об установлении предельных максимальных уровней тарифов на тепловую энергию, поставляемую теплоснабжающими организациями потребителям, в среднем по субъектам Российской Федерации на 2013 год», постановлением Правительства Санкт-Петербурга от 13.09.2005 № 1346 «О Комитете по тарифам Санкт-Петербурга» и на основании протокола заседания правления Комитета по тарифам Санкт-Петербурга от 17.12.2012 № 1312:

1. Установить тарифы на тепловую энергию, поставляемую открытым акционерным обществом «Завод «Реконд»» потребителям, расположенным на территории Санкт-Петербурга, на 2013 год согласно приложениям №№ 1–2 к настоящему распоряжению.

2. Тарифы, установленные в пункте 1 настоящего распоряжения, действуют с 01.01.2013 по 31.12.2013 с календарной разбивкой.

3. Распоряжение вступает в силу с 01.01.2013, но не ранее дня его официального опубликования.

**Председатель Комитета  
по тарифам Санкт-Петербурга**

**Д. В. Коптин**

Приложение № 1  
к распоряжению  
Комитета по тарифам  
Санкт-Петербурга  
от 17.12.2012 № 540-р

**Тарифы на тепловую энергию, поставляемую открытым  
акционерным обществом «Завод «Реконд»» потребителям,  
расположенным на территории Санкт-Петербурга, на 2013 год  
(на период с 01.01.2013 по 30.06.2013)**

№ п/п		Тариф на тепловую энергию						Острый и редуциро- ванный пар
		Горячая вода	Отборный пар давлением				свыше 13,0 кг/см <sup>2</sup>	
			от 1,2 до 2,5 кг/см <sup>2</sup>	от 2,5 до 7,0 кг/см <sup>2</sup>	от 7,0 до 13,0 кг/см <sup>2</sup>	свыше 13,0 кг/см <sup>2</sup>		
1	2	3	4	5	6	7	8	
1.	Потребители, оплачивающие производство и передачу тепловой энергии							
	одноставочный, руб./Гкал	1343,05	1350,25	—	—	—	—	
	двухставочный							
	за энергию, руб./Гкал	—	—	—	—	—	—	
	за мощность, тыс. руб. в месяц/Гкал/ч	—	—	—	—	—	—	
	Население (тарифы указываются с учетом НДС)							
	одноставочный, руб./Гкал	—	—	—	—	—	—	
	двухставочный							
	за энергию, руб./Гкал	—	—	—	—	—	—	
	за мощность, тыс. руб. в месяц/Гкал/ч	—	—	—	—	—	—	
2.	Потребители, оплачивающие производство тепловой энергии (получающие тепловую энергию на коллекторах производителей)							
	одноставочный, руб./Гкал	—	—	—	—	—	—	
	двухставочный							
	за энергию, руб./Гкал	—	—	—	—	—	—	
	за мощность, тыс. руб. в месяц/Гкал/ч	—	—	—	—	—	—	
	Население (тарифы указываются с учетом НДС)							
	одноставочный, руб./Гкал	—	—	—	—	—	—	
	двухставочный							
	за энергию, руб./Гкал	—	—	—	—	—	—	
	за мощность, тыс. руб. в месяц/Гкал/ч	—	—	—	—	—	—	

**Примечание:**

В тарифы не включен НДС.

Приложение № 2  
к распоряжению  
Комитета по тарифам  
Санкт-Петербурга  
от 17.12.2012 № 540-р

Тарифы на тепловую энергию, поставляемую открытым  
акционерным обществом «Завод «Реконд»» потребителям,  
расположенным на территории Санкт-Петербурга, на 2013 год  
(на период с 01.07.2013 по 31.12.2013)

№ п/п		Тариф на тепловую энергию					Острый и редуциро- ванный пар
		Горячая вода	Отборный пар давлением				
			от 1,2 до 2,5 кг/см <sup>2</sup>	от 2,5 до 7,0 кг/см <sup>2</sup>	от 7,0 до 13,0 кг/см <sup>2</sup>	свыше 13,0 кг/см <sup>2</sup>	
1	2	3	4	5	6	7	8
1.	Потребители, оплачивающие производство и передачу тепловой энергии						
	одноставочный, руб./Гкал	1478,67	1486,37	—	—	—	—
	двухставочный						
	за энергию, руб./Гкал	—	—	—	—	—	—
	за мощность, тыс. руб. в месяц/Гкал/ч	—	—	—	—	—	—
	Население (тарифы указываются с учетом НДС)						
	одноставочный, руб./Гкал	—	—	—	—	—	—
	двухставочный						
	за энергию, руб./Гкал	—	—	—	—	—	—
	за мощность, тыс. руб. в месяц/Гкал/ч	—	—	—	—	—	—
2.	Потребители, оплачивающие производство тепловой энергии (получающие тепловую энергию на коллекторах производителей)						
	одноставочный, руб./Гкал	—	—	—	—	—	—
	двухставочный						
	за энергию, руб./Гкал	—	—	—	—	—	—
	за мощность, тыс. руб. в месяц/Гкал/ч	—	—	—	—	—	—
	Население (тарифы указываются с учетом НДС)						
	одноставочный, руб./Гкал	—	—	—	—	—	—
	двухставочный						
	за энергию, руб./Гкал	—	—	—	—	—	—
	за мощность, тыс. руб. в месяц/Гкал/ч	—	—	—	—	—	—

**Примечание:**

В тарифы не включен НДС.

ПРАВИТЕЛЬСТВО САНКТ-ПЕТЕРБУРГА  
КОМИТЕТ ПО ТАРИФАМ САНКТ-ПЕТЕРБУРГА  
РАСПОРЯЖЕНИЕ

17.12.2012

541-р

Об установлении тарифов на тепловую энергию, поставляемую  
открытым акционерным обществом «Завод станков-автоматов» потребителям,  
расположенным на территории Санкт-Петербурга, на 2013 год

В соответствии с Федеральным законом от 27.07.2010 № 190-ФЗ «О теплоснабжении», постановлении Правительства Российской Федерации от 26.02.2004 № 109 «О ценообразовании в отношении электрической и тепловой энергии в Российской Федерации», приказом ФСТ России от 06.08.2004 № 20-э/2 «Об утверждении Методических указаний по расчету регулируемых тарифов и цен на электрическую (тепловую) энергию на розничном (потребительском) рынке», приказом ФСТ России от 08.04.2005 № 130-э «Об утверждении Регламента рассмотрения дел об установлении тарифов и (или) их предельных уровней на электрическую (тепловую) энергию (мощность) и на услуги, оказываемые на оптовом и розничных рынках электрической (тепловой) энергии (мощности)», приказом ФСТ России от 09.10.2012 № 231-э/4 «Об установлении предельных максимальных уровней тарифов на тепловую энергию, поставляемую теплоснабжающими организациями потребителям, в среднем по субъектам Российской Федерации на 2013 год», постановлением Правительства Санкт-Петербурга от 13.09.2005 № 1346 «О Комитете по тарифам Санкт-Петербурга» и на основании протокола заседания правления Комитета по тарифам Санкт-Петербурга от 17.12.2012 № 1313:

1. Установить тарифы на тепловую энергию, поставляемую открытым акционерным обществом «Завод станков-автоматов» потребителям, расположенным на территории Санкт-Петербурга, на 2013 год согласно приложениям №№ 1–2 к настоящему распоряжению.

2. Тарифы, установленные в пункте 1 настоящего распоряжения, действуют с 01.01.2013 по 31.12.2013 с календарной разбивкой.

3. Распоряжение вступает в силу с 01.01.2013, но не ранее дня его официального опубликования.

Председатель Комитета  
по тарифам Санкт-Петербурга

Д. В. Коптин

Приложение № 1  
к распоряжению  
Комитета по тарифам  
Санкт-Петербурга  
от 17.12.2012 № 541-р

Тариф на тепловую энергию, поставляемую открытым  
акционерным обществом «Завод станков-автоматов» потребителям,  
расположенным на территории Санкт-Петербурга, на 2013 год  
(на период с 01.01.2013 по 30.06.2013)

№ п/п		Тариф на тепловую энергию					
		Горячая вода	Отборный пар давлением				Острый и редуциро- ванный пар
			от 1,2 до 2,5 кг/см <sup>2</sup>	от 2,5 до 7,0 кг/см <sup>2</sup>	от 7,0 до 13,0 кг/см <sup>2</sup>	свыше 13,0 кг/см <sup>2</sup>	
1	2	3	4	5	6	7	8
1.	Потребители, оплачивающие производство и передачу тепловой энергии						
	одноставочный, руб./Гкал	1537,23	—	—	—	—	—
	двухставочный						
	за энергию, руб./Гкал	—	—	—	—	—	—
	за мощность, тыс. руб. в месяц/Гкал/ч	—	—	—	—	—	—
	Население (тарифы указываются с учетом НДС)						
	одноставочный, руб./Гкал	—	—	—	—	—	—
	двухставочный						
	за энергию, руб./Гкал	—	—	—	—	—	—
	за мощность, тыс. руб. в месяц/Гкал/ч	—	—	—	—	—	—
2.	Потребители, оплачивающие производство тепловой энергии (получающие тепловую энергию на коллекторах производителей)						
	одноставочный, руб./Гкал	—	—	—	—	—	—
	двухставочный						
	за энергию, руб./Гкал	—	—	—	—	—	—
	за мощность, тыс. руб. в месяц/Гкал/ч	—	—	—	—	—	—
	Население (тарифы указываются с учетом НДС)						
	одноставочный, руб./Гкал	—	—	—	—	—	—
	двухставочный						
	за энергию, руб./Гкал	—	—	—	—	—	—
	за мощность, тыс. руб. в месяц/Гкал/ч	—	—	—	—	—	—

**Примечание:**

В тариф не включен НДС.

Приложение № 2  
к распоряжению  
Комитета по тарифам  
Санкт-Петербурга  
от 17.12.2012 № 541-р

Тариф на тепловую энергию, поставляемую открытым  
акционерным обществом «Завод станков-автоматов» потребителям,  
расположенным на территории Санкт-Петербурга, на 2013 год  
(на период с 01.07.2013 по 31.12.2013)

№ п/п		Тариф на тепловую энергию					
		Горячая вода	Отборный пар давлением				Острый и редуциро- ванный пар
			от 1,2 до 2,5 кг/см <sup>2</sup>	от 2,5 до 7,0 кг/см <sup>2</sup>	от 7,0 до 13,0 кг/см <sup>2</sup>	свыше 13,0 кг/см <sup>2</sup>	
1	2	3	4	5	6	7	8
1.	Потребители, оплачивающие производство и передачу тепловой энергии						
	одноставочный, руб./Гкал	1746,04	—	—	—	—	—
	двухставочный						
	за энергию, руб./Гкал	—	—	—	—	—	—
	за мощность, тыс. руб. в месяц/Гкал/ч	—	—	—	—	—	—
	Население (тарифы указываются с учетом НДС)						
	одноставочный, руб./Гкал	—	—	—	—	—	—
	двухставочный						
	за энергию, руб./Гкал	—	—	—	—	—	—
	за мощность, тыс. руб. в месяц/Гкал/ч	—	—	—	—	—	—
2.	Потребители, оплачивающие производство тепловой энергии (получающие тепловую энергию на коллекторах производителей)						
	одноставочный, руб./Гкал	—	—	—	—	—	—
	двухставочный						
	за энергию, руб./Гкал	—	—	—	—	—	—
	за мощность, тыс. руб. в месяц/Гкал/ч	—	—	—	—	—	—
	Население (тарифы указываются с учетом НДС)						
	одноставочный, руб./Гкал	—	—	—	—	—	—
	двухставочный						
	за энергию, руб./Гкал	—	—	—	—	—	—
	за мощность, тыс. руб. в месяц/Гкал/ч	—	—	—	—	—	—

**Примечание:**

В тариф не включен НДС.

**ПРАВИТЕЛЬСТВО САНКТ-ПЕТЕРБУРГА  
КОМИТЕТ ПО ТАРИФАМ САНКТ-ПЕТЕРБУРГА  
РАСПОРЯЖЕНИЕ**

17.12.2012

542-р

**Об установлении тарифов на тепловую энергию, поставляемую  
открытым акционерным обществом научно-производственный комплекс «Северная заря»  
потребителям, расположенным на территории Санкт-Петербурга, на 2013 год**

В соответствии с Федеральным законом от 27.07.2010 № 190-ФЗ «О теплоснабжении», постановлением Правительства Российской Федерации от 26.02.2004 № 109 «О ценообразовании в отношении электрической и тепловой энергии в Российской Федерации», приказом ФСТ России от 06.08.2004 № 20-э/2 «Об утверждении Методических указаний по расчету регулируемых тарифов и цен на электрическую (тепловую) энергию на розничном (потребительском) рынке», приказом ФСТ России от 08.04.2005 № 130-э «Об утверждении Регламента рассмотрения дел об установлении тарифов и (или) их предельных уровней на электрическую (тепловую) энергию (мощность) и на услуги, оказываемые на оптовом и розничных рынках электрической (тепловой) энергии (мощности)», приказом ФСТ России от 09.10.2012 № 231-э/4 «Об установлении предельных максимальных уровней тарифов на тепловую энергию, поставляемую теплоснабжающими организациями потребителям, в среднем по субъектам Российской Федерации на 2013 год», постановлением Правительства Санкт-Петербурга от 13.09.2005 № 1346 «О Комитете по тарифам Санкт-Петербурга» и на основании протокола заседания правления Комитета по тарифам Санкт-Петербурга от 17.12.2012 № 1314:

1. Установить тарифы на тепловую энергию, поставляемую открытым акционерным обществом научно-производственный комплекс «Северная заря» потребителям, расположенным на территории Санкт-Петербурга, на 2013 год согласно приложениям №№ 1–2 к настоящему распоряжению.

2. Тарифы, установленные в пункте 1 настоящего распоряжения, действуют с 01.01.2013 по 31.12.2013 с календарной разбивкой.

3. Распоряжение вступает в силу с 01.01.2013, но не ранее дня его официального опубликования.

**Председатель Комитета  
по тарифам Санкт-Петербурга**

**Д. В. Коптин**

Приложение № 1  
к распоряжению  
Комитета по тарифам  
Санкт-Петербурга  
от 17.12.2012 № 542-р

**Тарифы на тепловую энергию, поставляемую  
открытым акционерным обществом научно-производственный комплекс «Северная заря»  
потребителям, расположенным на территории Санкт-Петербурга, на 2013 год  
(на период с 01.01.2013 по 30.06.2013)**

№ п/п		Тариф на тепловую энергию						Острый и редуциро- ванный пар
		Горячая вода	Отборный пар давлением				свыше 13,0 кг/см <sup>2</sup>	
			от 1,2 до 2,5 кг/см <sup>2</sup>	от 2,5 до 7,0 кг/см <sup>2</sup>	от 7,0 до 13,0 кг/см <sup>2</sup>	свыше 13,0 кг/см <sup>2</sup>		
1	2	3	4	5	6	7	8	
1.	Потребители, оплачивающие производство и передачу тепловой энергии							
	одноставочный, руб./Гкал	1144,57	—	—	—	—	—	
	двухставочный							
	за энергию, руб./Гкал	—	—	—	—	—	—	
	за мощность, тыс. руб. в месяц/Гкал/ч	—	—	—	—	—	—	
	Население (тарифы указываются с учетом НДС)							
	одноставочный, руб./Гкал	—	—	—	—	—	—	
	двухставочный							
	за энергию, руб./Гкал	—	—	—	—	—	—	
	за мощность, тыс. руб. в месяц/Гкал/ч	—	—	—	—	—	—	
2.	Потребители, оплачивающие производство тепловой энергии (получающие тепловую энергию на коллекторах производителей)							
	одноставочный, руб./Гкал	1019,40	—	—	1041,00	—	—	
	двухставочный							
	за энергию, руб./Гкал	—	—	—	—	—	—	
	за мощность, тыс. руб. в месяц/Гкал/ч	—	—	—	—	—	—	
	Население (тарифы указываются с учетом НДС)							
	одноставочный, руб./Гкал	—	—	—	—	—	—	
	двухставочный							
	за энергию, руб./Гкал	—	—	—	—	—	—	
	за мощность, тыс. руб. в месяц/Гкал/ч	—	—	—	—	—	—	

**Примечание:**

В тарифы не включен НДС.



Приложение № 2  
к распоряжению  
Комитета по тарифам  
Санкт-Петербурга  
от 17.12.2012 № 542-р

Тарифы на тепловую энергию, поставляемую  
открытым акционерным обществом научно-производственный комплекс «Северная заря»  
потребителям, расположенным на территории Санкт-Петербурга, на 2013 год  
(на период с 01.07.2013 по 31.12.2013)

№ п/п		Тариф на тепловую энергию					Острый и редуциро- ванный пар
		Горячая вода	Отборный пар давлением				
			от 1,2 до 2,5 кг/см <sup>2</sup>	от 2,5 до 7,0 кг/см <sup>2</sup>	от 7,0 до 13,0 кг/см <sup>2</sup>	свыше 13,0 кг/см <sup>2</sup>	
1	2	3	4	5	6	7	8
1.	Потребители, оплачивающие производство и передачу тепловой энергии						
	одноставочный, руб./Гкал	1192,93	—	—	—	—	—
	двухставочный						
	за энергию, руб./Гкал	—	—	—	—	—	—
	за мощность, тыс. руб. в месяц/Гкал/ч	—	—	—	—	—	—
	Население (тарифы указываются с учетом НДС)						
	одноставочный, руб./Гкал	—	—	—	—	—	—
	двухставочный						
	за энергию, руб./Гкал	—	—	—	—	—	—
	за мощность, тыс. руб. в месяц/Гкал/ч	—	—	—	—	—	—
2.	Потребители, оплачивающие производство тепловой энергии (получающие тепловую энергию на коллекторах производителей)						
	одноставочный, руб./Гкал	1071,35	—	—	1094,45	—	—
	двухставочный						
	за энергию, руб./Гкал	—	—	—	—	—	—
	за мощность, тыс. руб. в месяц/Гкал/ч	—	—	—	—	—	—
	Население (тарифы указываются с учетом НДС)						
	одноставочный, руб./Гкал	—	—	—	—	—	—
	двухставочный						
	за энергию, руб./Гкал	—	—	—	—	—	—
	за мощность, тыс. руб. в месяц/Гкал/ч	—	—	—	—	—	—

**Примечание:**

В тарифы не включен НДС.

ПРАВИТЕЛЬСТВО САНКТ-ПЕТЕРБУРГА  
КОМИТЕТ ПО ТАРИФАМ САНКТ-ПЕТЕРБУРГА  
РАСПОРЯЖЕНИЕ

17.12.2012

543-р

Об установлении тарифов на тепловую энергию, поставляемую  
открытым акционерным обществом «Невская мануфактура» потребителям,  
расположенным на территории Санкт-Петербурга, на 2013 год

В соответствии с Федеральным законом от 27.07.2010 № 190-ФЗ «О теплоснабжении», постановлением Правительства Российской Федерации от 26.02.2004 № 109 «О ценообразовании в отношении электрической и тепловой энергии в Российской Федерации», приказом ФСТ России от 06.08.2004 № 20-э/2 «Об утверждении Методических указаний по расчету регулируемых тарифов и цен на электрическую (тепловую) энергию на розничном (потребительском) рынке», приказом ФСТ России от 08.04.2005 № 130-э «Об утверждении Регламента рассмотрения дел об установлении тарифов и (или) их предельных уровней на электрическую (тепловую) энергию (мощность) и на услуги, оказываемые на оптовом и розничных рынках электрической (тепловой) энергии (мощности)», приказом ФСТ России от 09.10.2012 № 231-э/4 «Об установлении предельных максимальных уровней тарифов на тепловую энергию, поставляемую теплоснабжающими организациями потребителям, в среднем по субъектам Российской Федерации на 2013 год», постановлением Правительства Санкт-Петербурга от 13.09.2005 № 1346 «О Комитете по тарифам Санкт-Петербурга» и на основании протокола заседания правления Комитета по тарифам Санкт-Петербурга от 17.12.2012 № 1315:

1. Установить тарифы на тепловую энергию, поставляемую открытым акционерным обществом «Невская мануфактура» потребителям, расположенным на территории Санкт-Петербурга, на 2013 год согласно приложениям №№ 1–2 к настоящему распоряжению.

2. Тарифы, установленные в пункте 1 настоящего распоряжения, действуют с 01.01.2013 по 31.12.2013 с календарной разбивкой.

3. Распоряжение вступает в силу с 01.01.2013, но не ранее дня его официального опубликования.

Председатель Комитета  
по тарифам Санкт-Петербурга

Д. В. Коптин

Приложение № 1  
к распоряжению  
Комитета по тарифам  
Санкт-Петербурга  
от 17.12.2012 № 543-р

Тарифы на тепловую энергию, поставляемую открытым  
акционерным обществом «Невская Мануфактура» потребителям,  
расположенным на территории Санкт-Петербурга, на 2013 год  
(на период с 01.01.2013 по 30.06.2013)

№ п/п		Тариф на тепловую энергию					
		Горячая вода	Отборный пар давлением				Острый и редуциро- ванный пар
			от 1,2 до 2,5 кг/см <sup>2</sup>	от 2,5 до 7,0 кг/см <sup>2</sup>	от 7,0 до 13,0 кг/см <sup>2</sup>	свыше 13,0 кг/см <sup>2</sup>	
1	2	3	4	5	6	7	8
1.	Потребители, оплачивающие производство и передачу тепловой энергии						
	одноставочный, руб./Гкал	1056,74	—	1071,14	—	—	—
	двухставочный						
	за энергию, руб./Гкал	—	—	—	—	—	—
	за мощность, тыс. руб. в месяц/Гкал/ч	—	—	—	—	—	—
	Население (тарифы указываются с учетом НДС)						
	одноставочный, руб./Гкал	1246,95	—	—	—	—	—
	двухставочный						
	за энергию, руб./Гкал	—	—	—	—	—	—
	за мощность, тыс. руб. в месяц/Гкал/ч	—	—	—	—	—	—
2.	Потребители, оплачивающие производство тепловой энергии (получающие тепловую энергию на коллекторах производителей)						
	одноставочный, руб./Гкал	—	—	—	—	—	—
	двухставочный						
	за энергию, руб./Гкал	—	—	—	—	—	—
	за мощность, тыс. руб. в месяц/Гкал/ч	—	—	—	—	—	—
	Население (тарифы указываются с учетом НДС)						
	одноставочный, руб./Гкал	—	—	—	—	—	—
	двухставочный						
	за энергию, руб./Гкал	—	—	—	—	—	—
	за мощность, тыс. руб. в месяц/Гкал/ч	—	—	—	—	—	—

**Примечание:**

В тарифы (за исключением тарифов для населения) не включен НДС.

Приложение № 2  
к распоряжению  
Комитета по тарифам  
Санкт-Петербурга  
от 17.12.2012 № 543-р

Тарифы на тепловую энергию, поставляемую открытым  
акционерным обществом «Невская Мануфактура» потребителям,  
расположенным на территории Санкт-Петербурга, на 2013 год  
(на период с 01.07.2013 по 31.12.2013)

№ п/п		Тариф на тепловую энергию					
		Горячая вода	Отборный пар давлением				Острый и редуциро- ванный пар
			от 1,2 до 2,5 кг/см <sup>2</sup>	от 2,5 до 7,0 кг/см <sup>2</sup>	от 7,0 до 13,0 кг/см <sup>2</sup>	свыше 13,0 кг/см <sup>2</sup>	
1	2	3	4	5	6	7	8
1.	Потребители, оплачивающие производство и передачу тепловой энергии						
	одноставочный, руб./Гкал	1196,17	—	1211,57	—	—	—
	двухставочный						
	за энергию, руб./Гкал	—	—	—	—	—	—
	за мощность, тыс. руб. в месяц/Гкал/ч	—	—	—	—	—	—
	Население (тарифы указываются с учетом НДС)						
	одноставочный, руб./Гкал	1411,48	—	—	—	—	—
	двухставочный						
	за энергию, руб./Гкал	—	—	—	—	—	—
	за мощность, тыс. руб. в месяц/Гкал/ч	—	—	—	—	—	—
2.	Потребители, оплачивающие производство тепловой энергии (получающие тепловую энергию на коллекторах производителей)						
	одноставочный, руб./Гкал	—	—	—	—	—	—
	двухставочный						
	за энергию, руб./Гкал	—	—	—	—	—	—
	за мощность, тыс. руб. в месяц/Гкал/ч	—	—	—	—	—	—
	Население (тарифы указываются с учетом НДС)						
	одноставочный, руб./Гкал	—	—	—	—	—	—
	двухставочный						
	за энергию, руб./Гкал	—	—	—	—	—	—
	за мощность, тыс. руб. в месяц/Гкал/ч	—	—	—	—	—	—

**Примечание:**

В тарифы (за исключением тарифов для населения) не включен НДС.

**ПРАВИТЕЛЬСТВО САНКТ-ПЕТЕРБУРГА  
КОМИТЕТ ПО ТАРИФАМ САНКТ-ПЕТЕРБУРГА  
РАСПОРЯЖЕНИЕ**

17.12.2012

544-р

**Об установлении тарифов на тепловую энергию, поставляемую  
открытым акционерным обществом «Научно-производственное предприятие «Краснознаменец»»  
потребителям, расположенным на территории Санкт-Петербурга, на 2013 год**

В соответствии с Федеральным законом от 27.07.2010 № 190-ФЗ «О теплоснабжении», постановлением Правительства Российской Федерации от 26.02.2004 № 109 «О ценообразовании в отношении электрической и тепловой энергии в Российской Федерации», приказом ФСТ России от 06.08.2004 № 20-э/2 «Об утверждении Методических указаний по расчету регулируемых тарифов и цен на электрическую (тепловую) энергию на розничном (потребительском) рынке», приказом ФСТ России от 08.04.2005 № 130-э «Об утверждении Регламента рассмотрения дел об установлении тарифов и (или) их предельных уровней на электрическую (тепловую) энергию (мощность) и на услуги, оказываемые на оптовом и розничных рынках электрической (тепловой) энергии (мощности)», приказом ФСТ России от 09.10.2012 № 231-э/4 «Об установлении предельных максимальных уровней тарифов на тепловую энергию, поставляемую теплоснабжающими организациями потребителям, в среднем по субъектам Российской Федерации на 2013 год», постановлением Правительства Санкт-Петербурга от 13.09.2005 № 1346 «О Комитете по тарифам Санкт-Петербурга» и на основании протокола заседания правления Комитета по тарифам Санкт-Петербурга от 17.12.2012 № 1316:

1. Установить тарифы на тепловую энергию, поставляемую открытым акционерным обществом «Научно-производственное предприятие «Краснознаменец»» потребителям, расположенным на территории Санкт-Петербурга, на 2013 год согласно приложениям №№ 1–2 к настоящему распоряжению.

2. Тарифы, установленные в пункте 1 настоящего распоряжения, действуют с 01.01.2013 по 31.12.2013 с календарной разбивкой.

3. Распоряжение вступает в силу с 01.01.2013, но не ранее дня его официального опубликования.

**Председатель Комитета  
по тарифам Санкт-Петербурга**

**Д. В. Коптин**

Приложение № 1  
к распоряжению  
Комитета по тарифам  
Санкт-Петербурга  
от 17.12.2012 № 544-р

**Тарифы на тепловую энергию, поставляемую  
открытым акционерным обществом «Научно-производственное предприятие «Краснознаменец»»  
потребителям, расположенным на территории Санкт-Петербурга, на 2013 год  
(на период с 01.01.2013 по 30.06.2013)**

№ п/п		Тариф на тепловую энергию						Острый и редуциро- ванный пар
		Горячая вода	Отборный пар давлением				свыше 13,0 кг/см <sup>2</sup>	
			от 1,2 до 2,5 кг/см <sup>2</sup>	от 2,5 до 7,0 кг/см <sup>2</sup>	от 7,0 до 13,0 кг/см <sup>2</sup>	свыше 13,0 кг/см <sup>2</sup>		
1	2	3	4	5	6	7	8	
1.	Потребители, оплачивающие производство и передачу тепловой энергии							
	одноставочный, руб./Гкал	1113,31	—	—	1133,71	—	—	
	двухставочный							
	за энергию, руб./Гкал	—	—	—	—	—	—	
	за мощность, тыс. руб. в месяц/Гкал/ч	—	—	—	—	—	—	
	Население (тарифы указываются с учетом НДС)							
	одноставочный, руб./Гкал	1313,71	—	—	—	—	—	
	двухставочный							
	за энергию, руб./Гкал	—	—	—	—	—	—	
	за мощность, тыс. руб. в месяц/Гкал/ч	—	—	—	—	—	—	
2.	Потребители, оплачивающие производство тепловой энергии (получающие тепловую энергию на коллекторах производителей)							
	одноставочный, руб./Гкал	—	—	—	—	—	—	
	двухставочный							
	за энергию, руб./Гкал	—	—	—	—	—	—	
	за мощность, тыс. руб. в месяц/Гкал/ч	—	—	—	—	—	—	
	Население (тарифы указываются с учетом НДС)							
	одноставочный, руб./Гкал	—	—	—	—	—	—	
	двухставочный							
	за энергию, руб./Гкал	—	—	—	—	—	—	
	за мощность, тыс. руб. в месяц/Гкал/ч	—	—	—	—	—	—	

**Примечание:**

В тарифы (за исключением тарифов для населения) не включен НДС.

Приложение № 2  
к распоряжению  
Комитета по тарифам  
Санкт-Петербурга  
от 17.12.2012 № 544-р

Тарифы на тепловую энергию, поставляемую  
открытым акционерным обществом «Научно-производственное предприятие «Краснознаменец»»  
потребителям, расположенным на территории Санкт-Петербурга, на 2013 год  
(на период с 01.07.2013 по 31.12.2013)

№ п/п		Тариф на тепловую энергию					Острый и редуциро- ванный пар
		Горячая вода	Отборный пар давлением				
			от 1,2 до 2,5 кг/см <sup>2</sup>	от 2,5 до 7,0 кг/см <sup>2</sup>	от 7,0 до 13,0 кг/см <sup>2</sup>	свыше 13,0 кг/см <sup>2</sup>	
1	2	3	4	5	6	7	8
1.	Потребители, оплачивающие производство и передачу тепловой энергии						
	одноставочный, руб./Гкал	1276,05	—	—	1300,65	—	—
	двухставочный						
	за энергию, руб./Гкал	—	—	—	—	—	—
	за мощность, тыс. руб. в месяц/Гкал/ч	—	—	—	—	—	—
	Население (тарифы указываются с учетом НДС)						
	одноставочный, руб./Гкал	1505,74	—	—	—	—	—
	двухставочный						
	за энергию, руб./Гкал	—	—	—	—	—	—
	за мощность, тыс. руб. в месяц/Гкал/ч	—	—	—	—	—	—
2.	Потребители, оплачивающие производство тепловой энергии (получающие тепловую энергию на коллекторах производителей)						
	одноставочный, руб./Гкал	—	—	—	—	—	—
	двухставочный						
	за энергию, руб./Гкал	—	—	—	—	—	—
	за мощность, тыс. руб. в месяц/Гкал/ч	—	—	—	—	—	—
	Население (тарифы указываются с учетом НДС)						
	одноставочный, руб./Гкал	—	—	—	—	—	—
	двухставочный						
	за энергию, руб./Гкал	—	—	—	—	—	—
	за мощность, тыс. руб. в месяц/Гкал/ч	—	—	—	—	—	—

**Примечание:**

В тарифы (за исключением тарифов для населения) не включен НДС.

ПРАВИТЕЛЬСТВО САНКТ-ПЕТЕРБУРГА  
КОМИТЕТ ПО ТАРИФАМ САНКТ-ПЕТЕРБУРГА  
РАСПОРЯЖЕНИЕ

17.12.2012

545-р

Об установлении тарифов на тепловую энергию, поставляемую  
открытым акционерным обществом «Светлана» потребителям,  
расположенным на территории Санкт-Петербурга, на 2013 год

В соответствии с Федеральным законом от 27.07.2010 № 190-ФЗ «О теплоснабжении», постановлением Правительства Российской Федерации от 26.02.2004 № 109 «О ценообразовании в отношении электрической и тепловой энергии в Российской Федерации», приказом ФСТ России от 06.08.2004 № 20-э/2 «Об утверждении Методических указаний по расчету регулируемых тарифов и цен на электрическую (тепловую) энергию на розничном (потребительском) рынке», приказом ФСТ России от 08.04.2005 № 130-э «Об утверждении Регламента рассмотрения дел об установлении тарифов и (или) их предельных уровней на электрическую (тепловую) энергию (мощность) и на услуги, оказываемые на оптовом и розничных рынках электрической (тепловой) энергии (мощности)», приказом ФСТ России от 09.10.2012 № 231-э/4 «Об установлении предельных максимальных уровней тарифов на тепловую энергию, поставляемую теплоснабжающими организациями потребителям, в среднем по субъектам Российской Федерации на 2013 год», постановлением Правительства Санкт-Петербурга от 13.09.2005 № 1346 «О Комитете по тарифам Санкт-Петербурга» и на основании протокола заседания правления Комитета по тарифам Санкт-Петербурга от 17.12.2012 № 1317:

1. Установить тарифы на тепловую энергию, поставляемую открытым акционерным обществом «Светлана» потребителям, расположенным на территории Санкт-Петербурга, на 2013 год согласно приложениям №№ 1–2 к настоящему распоряжению.

2. Тарифы, установленные в пункте 1 настоящего распоряжения, действуют с 01.01.2013 по 31.12.2013 с календарной разбивкой.

3. Распоряжение вступает в силу с 01.01.2013, но не ранее дня его официального опубликования.

Председатель Комитета  
по тарифам Санкт-Петербурга

Д. В. Коптин



Приложение № 1  
к распоряжению  
Комитета по тарифам  
Санкт-Петербурга  
от 17.12.2012 № 545-р

Тариф на тепловую энергию, поставляемую  
открытым акционерным обществом «Светлана» потребителям,  
расположенным на территории Санкт-Петербурга, на 2013 год  
(на период с 01.01.2013 по 30.06.2013)

№ п/п		Тариф на тепловую энергию					
		Горячая вода	Отборный пар давлением				Острый и редуциро- ванный пар
			от 1,2 до 2,5 кг/см <sup>2</sup>	от 2,5 до 7,0 кг/см <sup>2</sup>	от 7,0 до 13,0 кг/см <sup>2</sup>	свыше 13,0 кг/см <sup>2</sup>	
1	2	3	4	5	6	7	8
1.	Потребители, оплачивающие производство и передачу тепловой энергии						
	одноставочный, руб./Гкал	1242,37	—	—	—	—	—
	двухставочный						
	за энергию, руб./Гкал	—	—	—	—	—	—
	за мощность, тыс. руб. в месяц/Гкал/ч	—	—	—	—	—	—
	Население (тарифы указываются с учетом НДС)						
	одноставочный, руб./Гкал	—	—	—	—	—	—
	двухставочный						
	за энергию, руб./Гкал	—	—	—	—	—	—
	за мощность, тыс. руб. в месяц/Гкал/ч	—	—	—	—	—	—
2.	Потребители, оплачивающие производство тепловой энергии (получающие тепловую энергию на коллекторах производителей)						
	одноставочный, руб./Гкал	—	—	—	—	—	—
	двухставочный						
	за энергию, руб./Гкал	—	—	—	—	—	—
	за мощность, тыс. руб. в месяц/Гкал/ч	—	—	—	—	—	—
	Население (тарифы указываются с учетом НДС)						
	одноставочный, руб./Гкал	—	—	—	—	—	—
	двухставочный						
	за энергию, руб./Гкал	—	—	—	—	—	—
	за мощность, тыс. руб. в месяц/Гкал/ч	—	—	—	—	—	—

**Примечание:**

В тариф не включен НДС.

Приложение № 2  
к распоряжению  
Комитета по тарифам  
Санкт-Петербурга  
от 17.12.2012 № 545-р

Тариф на тепловую энергию, поставляемую  
открытым акционерным обществом «Светлана» потребителям,  
расположенным на территории Санкт-Петербурга, на 2013 год  
(на период с 01.07.2013 по 31.12.2013)

№ п/п		Тариф на тепловую энергию					
		Горячая вода	Отборный пар давлением				Острый и редуциро- ванный пар
			от 1,2 до 2,5 кг/см <sup>2</sup>	от 2,5 до 7,0 кг/см <sup>2</sup>	от 7,0 до 13,0 кг/см <sup>2</sup>	свыше 13,0 кг/см <sup>2</sup>	
1	2	3	4	5	6	7	8
1.	Потребители, оплачивающие производство и передачу тепловой энергии						
	одноставочный, руб./Гкал	1305,50	—	—	—	—	—
	двухставочный						
	за энергию, руб./Гкал	—	—	—	—	—	—
	за мощность, тыс. руб. в месяц/Гкал/ч	—	—	—	—	—	—
	Население (тарифы указываются с учетом НДС)						
	одноставочный, руб./Гкал	—	—	—	—	—	—
	двухставочный						
	за энергию, руб./Гкал	—	—	—	—	—	—
	за мощность, тыс. руб. в месяц/Гкал/ч	—	—	—	—	—	—
2.	Потребители, оплачивающие производство тепловой энергии (получающие тепловую энергию на коллекторах производителей)						
	одноставочный, руб./Гкал	—	—	—	—	—	—
	двухставочный						
	за энергию, руб./Гкал	—	—	—	—	—	—
	за мощность, тыс. руб. в месяц/Гкал/ч	—	—	—	—	—	—
	Население (тарифы указываются с учетом НДС)						
	одноставочный, руб./Гкал	—	—	—	—	—	—
	двухставочный						
	за энергию, руб./Гкал	—	—	—	—	—	—
	за мощность, тыс. руб. в месяц/Гкал/ч	—	—	—	—	—	—

**Примечание:**

В тариф не включен НДС.

**ПРАВИТЕЛЬСТВО САНКТ-ПЕТЕРБУРГА  
КОМИТЕТ ПО ТАРИФАМ САНКТ-ПЕТЕРБУРГА  
РАСПОРЯЖЕНИЕ**

17.12.2012

546-р

**Об установлении тарифов на тепловую энергию, поставляемую  
обществом с ограниченной ответственностью «Гофра-2001» потребителям,  
расположенным на территории Санкт-Петербурга, на 2013 год**

В соответствии с Федеральным законом от 27.07.2010 № 190-ФЗ «О теплоснабжении», постановлением Правительства Российской Федерации от 26.02.2004 № 109 «О ценообразовании в отношении электрической и тепловой энергии в Российской Федерации», приказом ФСТ России от 06.08.2004 № 20-э/2 «Об утверждении Методических указаний по расчету регулируемых тарифов и цен на электрическую (тепловую) энергию на розничном (потребительском) рынке», приказом ФСТ России от 08.04.2005 № 130-э «Об утверждении Регламента рассмотрения дел об установлении тарифов и (или) их предельных уровней на электрическую (тепловую) энергию (мощность) и на услуги, оказываемые на оптовом и розничных рынках электрической (тепловой) энергии (мощности)», приказом ФСТ России от 09.10.2012 № 231-э/4 «Об установлении предельных максимальных уровней тарифов на тепловую энергию, поставляемую теплоснабжающими организациями потребителям, в среднем по субъектам Российской Федерации на 2013 год», постановлением Правительства Санкт-Петербурга от 13.09.2005 № 1346 «О Комитете по тарифам Санкт-Петербурга» и на основании протокола заседания правления Комитета по тарифам Санкт-Петербурга от 17.12.2012 № 1318:

1. Установить тарифы на тепловую энергию, поставляемую обществом с ограниченной ответственностью «Гофра-2001» потребителям, расположенным на территории Санкт-Петербурга, на 2013 год согласно приложениям №№ 1–2 к настоящему распоряжению.

2. Тарифы, установленные в пункте 1 настоящего распоряжения, действуют с 01.01.2013 по 31.12.2013 с календарной разбивкой.

3. Распоряжение вступает в силу с 01.01.2013, но не ранее дня его официального опубликования.

**Председатель Комитета  
по тарифам Санкт-Петербурга**

**Д. В. Коптин**

Приложение № 1  
к распоряжению  
Комитета по тарифам  
Санкт-Петербурга  
от 17.12.2012 № 546-р

**Тарифы на тепловую энергию, поставляемую  
обществом с ограниченной ответственностью «Гофра-2001» потребителям,  
расположенным на территории Санкт-Петербурга, на 2013 год  
(на период с 01.01.2013 по 30.06.2013)**

№ п/п		Тариф на тепловую энергию						Острый и редуциро- ванный пар
		Горячая вода	Отборный пар давлением				свыше 13,0 кг/см <sup>2</sup>	
			от 1,2 до 2,5 кг/см <sup>2</sup>	от 2,5 до 7,0 кг/см <sup>2</sup>	от 7,0 до 13,0 кг/см <sup>2</sup>	свыше 13,0 кг/см <sup>2</sup>		
1	2	3	4	5	6	7	8	
1.	Потребители, оплачивающие производство и передачу тепловой энергии							
	одноставочный, руб./Гкал	1578,61	—	—	—	—	—	
	двухставочный							
	за энергию, руб./Гкал	—	—	—	—	—	—	
	за мощность, тыс. руб. в месяц/Гкал/ч	—	—	—	—	—	—	
	Население (тарифы указываются с учетом НДС)							
	одноставочный, руб./Гкал	1862,76	—	—	—	—	—	
	двухставочный							
	за энергию, руб./Гкал	—	—	—	—	—	—	
	за мощность, тыс. руб. в месяц/Гкал/ч	—	—	—	—	—	—	
2.	Потребители, оплачивающие производство тепловой энергии (получающие тепловую энергию на коллекторах производителей)							
	одноставочный, руб./Гкал	—	—	—	—	—	—	
	двухставочный							
	за энергию, руб./Гкал	—	—	—	—	—	—	
	за мощность, тыс. руб. в месяц/Гкал/ч	—	—	—	—	—	—	
	Население (тарифы указываются с учетом НДС)							
	одноставочный, руб./Гкал	—	—	—	—	—	—	
	двухставочный							
	за энергию, руб./Гкал	—	—	—	—	—	—	
	за мощность, тыс. руб. в месяц/Гкал/ч	—	—	—	—	—	—	

**Примечание:**

В тарифы (за исключением тарифов для населения) не включен НДС.

Приложение № 2  
к распоряжению  
Комитета по тарифам  
Санкт-Петербурга  
от 17.12.2012 № 546-р

Тарифы на тепловую энергию, поставляемую  
обществом с ограниченной ответственностью «Гофра-2001» потребителям,  
расположенным на территории Санкт-Петербурга, на 2013 год  
(на период с 01.07.2013 по 31.12.2013)

№ п/п		Тариф на тепловую энергию					
		Горячая вода	Отборный пар давлением				Острый и редуциро- ванный пар
			от 1,2 до 2,5 кг/см <sup>2</sup>	от 2,5 до 7,0 кг/см <sup>2</sup>	от 7,0 до 13,0 кг/см <sup>2</sup>	свыше 13,0 кг/см <sup>2</sup>	
1	2	3	4	5	6	7	8
1.	Потребители, оплачивающие производство и передачу тепловой энергии						
	одноставочный, руб./Гкал	1809,25	—	—	—	—	—
	двухставочный						
	за энергию, руб./Гкал	—	—	—	—	—	—
	за мощность, тыс. руб. в месяц/Гкал/ч	—	—	—	—	—	—
	Население (тарифы указываются с учетом НДС)						
	одноставочный, руб./Гкал	2134,92	—	—	—	—	—
	двухставочный						
	за энергию, руб./Гкал	—	—	—	—	—	—
	за мощность, тыс. руб. в месяц/Гкал/ч	—	—	—	—	—	—
2.	Потребители, оплачивающие производство тепловой энергии (получающие тепловую энергию на коллекторах производителей)						
	одноставочный, руб./Гкал	—	—	—	—	—	—
	двухставочный						
	за энергию, руб./Гкал	—	—	—	—	—	—
	за мощность, тыс. руб. в месяц/Гкал/ч	—	—	—	—	—	—
	Население (тарифы указываются с учетом НДС)						
	одноставочный, руб./Гкал	—	—	—	—	—	—
	двухставочный						
	за энергию, руб./Гкал	—	—	—	—	—	—
	за мощность, тыс. руб. в месяц/Гкал/ч	—	—	—	—	—	—

**Примечание:**

В тарифы (за исключением тарифов для населения) не включен НДС.

ПРАВИТЕЛЬСТВО САНКТ-ПЕТЕРБУРГА  
КОМИТЕТ ПО ТАРИФАМ САНКТ-ПЕТЕРБУРГА  
РАСПОРЯЖЕНИЕ

17.12.2012

547-р

Об установлении тарифов на тепловую энергию, поставляемую  
обществом с ограниченной ответственностью «Квартальная Котельная» потребителям,  
расположенным на территории Санкт-Петербурга, на 2013 год

В соответствии с Федеральным законом от 27.07.2010 № 190-ФЗ «О теплоснабжении», постановлением Правительства Российской Федерации от 26.02.2004 № 109 «О ценообразовании в отношении электрической и тепловой энергии в Российской Федерации», приказом ФСТ России от 06.08.2004 № 20-э/2 «Об утверждении Методических указаний по расчету регулируемых тарифов и цен на электрическую (тепловую) энергию на розничном (потребительском) рынке», приказом ФСТ России от 08.04.2005 № 130-э «Об утверждении Регламента рассмотрения дел об установлении тарифов и (или) их предельных уровней на электрическую (тепловую) энергию (мощность) и на услуги, оказываемые на оптовом и розничных рынках электрической (тепловой) энергии (мощности)», приказом ФСТ России от 09.10.2012 № 231-э/4 «Об установлении предельных максимальных уровней тарифов на тепловую энергию, поставляемую теплоснабжающими организациями потребителям, в среднем по субъектам Российской Федерации на 2013 год», постановлением Правительства Санкт-Петербурга от 13.09.2005 № 1346 «О Комитете по тарифам Санкт-Петербурга» и на основании протокола заседания правления Комитета по тарифам Санкт-Петербурга от 17.12.2012 № 1319:

1. Установить тарифы на тепловую энергию, поставляемую обществом с ограниченной ответственностью «Квартальная Котельная» потребителям, расположенным на территории Санкт-Петербурга, на 2013 год согласно приложениям №№ 1–2 к настоящему распоряжению.

2. Тарифы, установленные в пункте 1 настоящего распоряжения, действуют с 01.01.2013 по 31.12.2013 с календарной разбивкой.

3. Распоряжение вступает в силу с 01.01.2013, но не ранее дня его официального опубликования.

Председатель Комитета  
по тарифам Санкт-Петербурга

Д. В. Коптин

Приложение № 1  
к распоряжению  
Комитета по тарифам  
Санкт-Петербурга  
от 17.12.2012 № 547-р

Тарифы на тепловую энергию, поставляемую  
обществом с ограниченной ответственностью «Квартальная Котельная» потребителям,  
расположенным на территории Санкт-Петербурга, на 2013 год  
(на период с 01.01.2013 по 30.06.2013)

№ п/п		Тариф на тепловую энергию					
		Горячая вода	Отборный пар давлением				Острый и редуциро- ванный пар
			от 1,2 до 2,5 кг/см <sup>2</sup>	от 2,5 до 7,0 кг/см <sup>2</sup>	от 7,0 до 13,0 кг/см <sup>2</sup>	свыше 13,0 кг/см <sup>2</sup>	
1	2	3	4	5	6	7	8
1.	Потребители, оплачивающие производство и передачу тепловой энергии						
	одноставочный, руб./Гкал	965,77	—	—	—	—	—
	двухставочный						
	за энергию, руб./Гкал	—	—	—	—	—	—
	за мощность, тыс. руб. в месяц/Гкал/ч	—	—	—	—	—	—
	Население (тарифы указываются с учетом НДС)						
	одноставочный, руб./Гкал	1139,61	—	—	—	—	—
	двухставочный						
	за энергию, руб./Гкал	—	—	—	—	—	—
	за мощность, тыс. руб. в месяц/Гкал/ч	—	—	—	—	—	—
2.	Потребители, оплачивающие производство тепловой энергии (получающие тепловую энергию на коллекторах производителей)						
	одноставочный, руб./Гкал	—	—	—	—	—	—
	двухставочный						
	за энергию, руб./Гкал	—	—	—	—	—	—
	за мощность, тыс. руб. в месяц/Гкал/ч	—	—	—	—	—	—
	Население (тарифы указываются с учетом НДС)						
	одноставочный, руб./Гкал	—	—	—	—	—	—
	двухставочный						
	за энергию, руб./Гкал	—	—	—	—	—	—
	за мощность, тыс. руб. в месяц/Гкал/ч	—	—	—	—	—	—

**Примечание:**

В тарифы (за исключением тарифов для населения) не включен НДС.

Приложение № 2  
к распоряжению  
Комитета по тарифам  
Санкт-Петербурга  
от 17.12.2012 № 547-р

Тарифы на тепловую энергию, поставляемую  
обществом с ограниченной ответственностью «Квартальная Котельная» потребителям,  
расположенным на территории Санкт-Петербурга, на 2013 год  
(на период с 01.07.2013 по 31.12.2013)

№ п/п		Тариф на тепловую энергию					
		Горячая вода	Отборный пар давлением				Острый и редуциро- ванный пар
			от 1,2 до 2,5 кг/см <sup>2</sup>	от 2,5 до 7,0 кг/см <sup>2</sup>	от 7,0 до 13,0 кг/см <sup>2</sup>	свыше 13,0 кг/см <sup>2</sup>	
1	2	3	4	5	6	7	8
1.	Потребители, оплачивающие производство и передачу тепловой энергии						
	одноставочный, руб./Гкал	1017,12	—	—	—	—	—
	двухставочный						
	за энергию, руб./Гкал	—	—	—	—	—	—
	за мощность, тыс. руб. в месяц/Гкал/ч	—	—	—	—	—	—
	Население (тарифы указываются с учетом НДС)						
	одноставочный, руб./Гкал	1200,20	—	—	—	—	—
	двухставочный						
	за энергию, руб./Гкал	—	—	—	—	—	—
	за мощность, тыс. руб. в месяц/Гкал/ч	—	—	—	—	—	—
2.	Потребители, оплачивающие производство тепловой энергии (получающие тепловую энергию на коллекторах производителей)						
	одноставочный, руб./Гкал	—	—	—	—	—	—
	двухставочный						
	за энергию, руб./Гкал	—	—	—	—	—	—
	за мощность, тыс. руб. в месяц/Гкал/ч	—	—	—	—	—	—
	Население (тарифы указываются с учетом НДС)						
	одноставочный, руб./Гкал	—	—	—	—	—	—
	двухставочный						
	за энергию, руб./Гкал	—	—	—	—	—	—
	за мощность, тыс. руб. в месяц/Гкал/ч	—	—	—	—	—	—

**Примечание:**

В тарифы (за исключением тарифов для населения) не включен НДС.



**ПРАВИТЕЛЬСТВО САНКТ-ПЕТЕРБУРГА  
КОМИТЕТ ПО ТАРИФАМ САНКТ-ПЕТЕРБУРГА  
РАСПОРЯЖЕНИЕ**

17.12.2012

548-р

**Об установлении тарифов на тепловую энергию, поставляемую  
обществом с ограниченной ответственностью «КОСМ «Энерго» потребителям,  
расположенным на территории Санкт-Петербурга, на 2013 год**

В соответствии с Федеральным законом от 27.07.2010 № 190-ФЗ «О теплоснабжении», постановлением Правительства Российской Федерации от 26.02.2004 № 109 «О ценообразовании в отношении электрической и тепловой энергии в Российской Федерации», приказом ФСТ России от 08.04.2005 № 130-э «Об утверждении Регламента рассмотрения дел об установлении тарифов и (или) их предельных уровней на электрическую (тепловую) энергию (мощность) и на услуги, оказываемые на оптовом и розничных рынках электрической (тепловой) энергии (мощности)», приказом ФСТ России от 05.07.2005 № 275-э/4 «Об утверждении Методических указаний по индексации предельных (минимального и (или) максимального) уровней тарифов и тарифов на продукцию (услуги) организаций, осуществляющих регулируемую деятельность», приказом ФСТ России от 09.10.2012 № 231-э/4 «Об установлении предельных максимальных уровней тарифов на тепловую энергию, поставляемую теплоснабжающими организациями потребителям, в среднем по субъектам Российской Федерации на 2013 год», постановлением Правительства Санкт-Петербурга от 13.09.2005 № 1346 «О Комитете по тарифам Санкт-Петербурга» и на основании протокола заседания правления Комитета по тарифам Санкт-Петербурга от 17.12.2012 № 1320:

1. Установить тарифы на тепловую энергию, поставляемую обществом с ограниченной ответственностью «КОСМ «Энерго» потребителям, расположенным на территории Санкт-Петербурга, на 2013 год согласно приложениям №№ 1–2 к настоящему распоряжению.

2. Тарифы, установленные в пункте 1 настоящего распоряжения, действуют с 01.01.2013 по 31.12.2013 с календарной разбивкой.

3. Распоряжение вступает в силу с 01.01.2013, но не ранее дня его официального опубликования.

**Председатель Комитета  
по тарифам Санкт-Петербурга**

**Д. В. Коптин**

Приложение № 1  
к распоряжению  
Комитета по тарифам  
Санкт-Петербурга  
от 17.12.2012 № 548-р

**Тариф на тепловую энергию, поставляемую  
обществом с ограниченной ответственностью «КОСМ «Энерго» потребителям,  
расположенным на территории Санкт-Петербурга, на 2013 год  
(на период с 01.01.2013 по 30.06.2013)**

№ п/п		Тариф на тепловую энергию						Острый и редуциро- ванный пар
		Горячая вода	Отборный пар давлением				свыше 13,0 кг/см <sup>2</sup>	
			от 1,2 до 2,5 кг/см <sup>2</sup>	от 2,5 до 7,0 кг/см <sup>2</sup>	от 7,0 до 13,0 кг/см <sup>2</sup>	свыше 13,0 кг/см <sup>2</sup>		
1	2	3	4	5	6	7	8	
1.	Потребители, оплачивающие производство и передачу тепловой энергии							
	одноставочный, руб./Гкал	—	—	—	—	—	—	
	двухставочный							
	за энергию, руб./Гкал	—	—	—	—	—	—	
	за мощность, тыс. руб. в месяц/Гкал/ч	—	—	—	—	—	—	
	Население (тарифы указываются с учетом НДС)							
	одноставочный, руб./Гкал	—	—	—	—	—	—	
	двухставочный							
	за энергию, руб./Гкал	—	—	—	—	—	—	
	за мощность, тыс. руб. в месяц/Гкал/ч	—	—	—	—	—	—	
2.	Потребители, оплачивающие производство тепловой энергии (получающие тепловую энергию на коллекторах производителей)							
	одноставочный, руб./Гкал	—	—	1227,78	—	—	—	
	двухставочный							
	за энергию, руб./Гкал	—	—	—	—	—	—	
	за мощность, тыс. руб. в месяц/Гкал/ч	—	—	—	—	—	—	
	Население (тарифы указываются с учетом НДС)							
	одноставочный, руб./Гкал	—	—	—	—	—	—	
	двухставочный							
	за энергию, руб./Гкал	—	—	—	—	—	—	
	за мощность, тыс. руб. в месяц/Гкал/ч	—	—	—	—	—	—	

**Примечание:**

Обществом с ограниченной ответственностью «КОСМ «Энерго» применяется упрощенная система налогообложения в соответствии с положениями действующего законодательства.

Приложение № 2  
к распоряжению  
Комитета по тарифам  
Санкт-Петербурга  
от 17.12.2012 № 548-р

Тариф на тепловую энергию, поставляемую  
обществом с ограниченной ответственностью «КОСМ «Энерго» потребителям,  
расположенным на территории Санкт-Петербурга, на 2013 год  
(на период с 01.07.2013 по 31.12.2013)

№ п/п		Тариф на тепловую энергию					Острый и редуциро- ванный пар
		Горячая вода	Отборный пар давлением				
			от 1,2 до 2,5 кг/см <sup>2</sup>	от 2,5 до 7,0 кг/см <sup>2</sup>	от 7,0 до 13,0 кг/см <sup>2</sup>	свыше 13,0 кг/см <sup>2</sup>	
1	2	3	4	5	6	7	8
1.	Потребители, оплачивающие производство и передачу тепловой энергии						
	одноставочный, руб./Гкал	—	—	—	—	—	—
	двухставочный						
	за энергию, руб./Гкал	—	—	—	—	—	—
	за мощность, тыс. руб. в месяц/Гкал/ч	—	—	—	—	—	—
	Население (тарифы указываются с учетом НДС)						
	одноставочный, руб./Гкал	—	—	—	—	—	—
	двухставочный						
	за энергию, руб./Гкал	—	—	—	—	—	—
	за мощность, тыс. руб. в месяц/Гкал/ч	—	—	—	—	—	—
2.	Потребители, оплачивающие производство тепловой энергии (получающие тепловую энергию на коллекторах производителей)						
	одноставочный, руб./Гкал	—	—	1292,33	—	—	—
	двухставочный						
	за энергию, руб./Гкал	—	—	—	—	—	—
	за мощность, тыс. руб. в месяц/Гкал/ч	—	—	—	—	—	—
	Население (тарифы указываются с учетом НДС)						
	одноставочный, руб./Гкал	—	—	—	—	—	—
	двухставочный						
	за энергию, руб./Гкал	—	—	—	—	—	—
	за мощность, тыс. руб. в месяц/Гкал/ч	—	—	—	—	—	—

**Примечание:**

Обществом с ограниченной ответственностью «КОСМ «Энерго» применяется упрощенная система налогообложения в соответствии с положениями действующего законодательства.

ПРАВИТЕЛЬСТВО САНКТ-ПЕТЕРБУРГА  
КОМИТЕТ ПО ТАРИФАМ САНКТ-ПЕТЕРБУРГА  
РАСПОРЯЖЕНИЕ

17.12.2012

549-р

Об установлении тарифов на тепловую энергию, поставляемую  
обществом с ограниченной ответственностью «МегаСтрой» потребителям,  
расположенным на территории Санкт-Петербурга, на 2013 год

В соответствии с Федеральным законом от 27.07.2010 № 190-ФЗ «О теплоснабжении», постановлением Правительства Российской Федерации от 26.02.2004 № 109 «О ценообразовании в отношении электрической и тепловой энергии в Российской Федерации», приказом ФСТ России от 06.08.2004 № 20-э/2 «Об утверждении Методических указаний по расчету регулируемых тарифов и цен на электрическую (тепловую) энергию на розничном (потребительском) рынке», приказом ФСТ России от 08.04.2005 № 130-э «Об утверждении Регламента рассмотрения дел об установлении тарифов и (или) их предельных уровней на электрическую (тепловую) энергию (мощность) и на услуги, оказываемые на оптовом и розничных рынках электрической (тепловой) энергии (мощности)», приказом ФСТ России от 09.10.2012 № 231-э/4 «Об установлении предельных максимальных уровней тарифов на тепловую энергию, поставляемую теплоснабжающими организациями потребителям, в среднем по субъектам Российской Федерации на 2013 год», постановлением Правительства Санкт-Петербурга от 13.09.2005 № 1346 «О Комитете по тарифам Санкт-Петербурга» и на основании протокола заседания правления Комитета по тарифам Санкт-Петербурга от 17.12.2012 № 1321:

1. Установить тарифы на тепловую энергию, поставляемую обществом с ограниченной ответственностью «МегаСтрой» потребителям, расположенным на территории Санкт-Петербурга, на 2013 год согласно приложениям №№ 1–2 к настоящему распоряжению.

2. Тарифы, установленные в пункте 1 настоящего распоряжения, действуют с 01.01.2013 по 31.12.2013 с календарной разбивкой.

3. Распоряжение вступает в силу с 01.01.2013, но не ранее дня его официального опубликования.

Председатель Комитета  
по тарифам Санкт-Петербурга

Д. В. Коптин

Приложение № 1  
к распоряжению  
Комитета по тарифам  
Санкт-Петербурга  
от 17.12.2012 № 549-р

Тарифы на тепловую энергию, поставляемую  
обществом с ограниченной ответственностью «МегаСтрой» потребителям,  
расположенным на территории Санкт-Петербурга, на 2013 год  
(на период с 01.01.2013 по 30.06.2013)

№ п/п		Тариф на тепловую энергию					
		Горячая вода	Отборный пар давлением				Острый и редуциро- ванный пар
			от 1,2 до 2,5 кг/см <sup>2</sup>	от 2,5 до 7,0 кг/см <sup>2</sup>	от 7,0 до 13,0 кг/см <sup>2</sup>	свыше 13,0 кг/см <sup>2</sup>	
1	2	3	4	5	6	7	8
1.	Потребители, оплачивающие производство и передачу тепловой энергии						
	одноставочный, руб./Гкал	1238,37	—	—	—	—	—
	двухставочный						
	за энергию, руб./Гкал	—	—	—	—	—	—
	за мощность, тыс. руб. в месяц/Гкал/ч	—	—	—	—	—	—
	Население (тарифы указываются с учетом НДС)						
	одноставочный, руб./Гкал	1238,37	—	—	—	—	—
	двухставочный						
	за энергию, руб./Гкал	—	—	—	—	—	—
	за мощность, тыс. руб. в месяц/Гкал/ч	—	—	—	—	—	—
2.	Потребители, оплачивающие производство тепловой энергии (получающие тепловую энергию на коллекторах производителей)						
	одноставочный, руб./Гкал	—	—	—	—	—	—
	двухставочный						
	за энергию, руб./Гкал	—	—	—	—	—	—
	за мощность, тыс. руб. в месяц/Гкал/ч	—	—	—	—	—	—
	Население (тарифы указываются с учетом НДС)						
	одноставочный, руб./Гкал	—	—	—	—	—	—
	двухставочный						
	за энергию, руб./Гкал	—	—	—	—	—	—
	за мощность, тыс. руб. в месяц/Гкал/ч	—	—	—	—	—	—

**Примечание:**

Обществом с ограниченной ответственностью «МегаСтрой» применяется упрощенная система налогообложения в соответствии с положениями действующего законодательства.

Приложение № 2  
к распоряжению  
Комитета по тарифам  
Санкт-Петербурга  
от 17.12.2012 № 549-р

Тарифы на тепловую энергию, поставляемую  
обществом с ограниченной ответственностью «МегаСтрой» потребителям,  
расположенным на территории Санкт-Петербурга, на 2013 год  
(на период с 01.07.2013 по 31.12.2013)

№ п/п		Тариф на тепловую энергию					
		Горячая вода	Отборный пар давлением				Острый и редуциро- ванный пар
			от 1,2 до 2,5 кг/см <sup>2</sup>	от 2,5 до 7,0 кг/см <sup>2</sup>	от 7,0 до 13,0 кг/см <sup>2</sup>	свыше 13,0 кг/см <sup>2</sup>	
1	2	3	4	5	6	7	8
1.	Потребители, оплачивающие производство и передачу тепловой энергии						
	одноставочный, руб./Гкал	1374,79	—	—	—	—	—
	двухставочный						
	за энергию, руб./Гкал	—	—	—	—	—	—
	за мощность, тыс. руб. в месяц/Гкал/ч	—	—	—	—	—	—
	Население (тарифы указываются с учетом НДС)						
	одноставочный, руб./Гкал	1374,79	—	—	—	—	—
	двухставочный						
	за энергию, руб./Гкал	—	—	—	—	—	—
	за мощность, тыс. руб. в месяц/Гкал/ч	—	—	—	—	—	—
2.	Потребители, оплачивающие производство тепловой энергии (получающие тепловую энергию на коллекторах производителей)						
	одноставочный, руб./Гкал	—	—	—	—	—	—
	двухставочный						
	за энергию, руб./Гкал	—	—	—	—	—	—
	за мощность, тыс. руб. в месяц/Гкал/ч	—	—	—	—	—	—
	Население (тарифы указываются с учетом НДС)						
	одноставочный, руб./Гкал	—	—	—	—	—	—
	двухставочный						
	за энергию, руб./Гкал	—	—	—	—	—	—
	за мощность, тыс. руб. в месяц/Гкал/ч	—	—	—	—	—	—

**Примечание:**

Обществом с ограниченной ответственностью «МегаСтрой» применяется упрощенная система налогообложения в соответствии с положениями действующего законодательства.

**ПРАВИТЕЛЬСТВО САНКТ-ПЕТЕРБУРГА  
КОМИТЕТ ПО ТАРИФАМ САНКТ-ПЕТЕРБУРГА  
РАСПОРЯЖЕНИЕ**

17.12.2012

550-р

**Об установлении тарифов на тепловую энергию, поставляемую  
обществом с ограниченной ответственностью «Софийский бульвар» потребителям,  
расположенным на территории Санкт-Петербурга, на 2013 год**

В соответствии с Федеральным законом от 27.07.2010 № 190-ФЗ «О теплоснабжении», постановлением Правительства Российской Федерации от 26.02.2004 № 109 «О ценообразовании в отношении электрической и тепловой энергии в Российской Федерации», приказом ФСТ России от 08.04.2005 № 130-э «Об утверждении Регламента рассмотрения дел об установлении тарифов и (или) их предельных уровней на электрическую (тепловую) энергию (мощность) и на услуги, оказываемые на оптовом и розничных рынках электрической (тепловой) энергии (мощности)», приказом ФСТ России от 05.07.2005 № 275-э/4 «Об утверждении Методических указаний по индексации предельных (минимального и (или) максимального) уровней тарифов и тарифов на продукцию (услуги) организаций, осуществляющих регулируемую деятельность», приказом ФСТ России от 09.10.2012 № 231-э/4 «Об установлении предельных максимальных уровней тарифов на тепловую энергию, поставляемую теплоснабжающими организациями потребителям, в среднем по субъектам Российской Федерации на 2013 год», постановлением Правительства Санкт-Петербурга от 13.09.2005 № 1346 «О Комитете по тарифам Санкт-Петербурга» и на основании протокола заседания правления Комитета по тарифам Санкт-Петербурга от 17.12.2012 № 1322:

1. Установить тарифы на тепловую энергию, поставляемую обществом с ограниченной ответственностью «Софийский бульвар» потребителям, расположенным на территории Санкт-Петербурга, на 2013 год согласно приложениям №№ 1–2 к настоящему распоряжению.

2. Тарифы, установленные в пункте 1 настоящего распоряжения, действуют с 01.01.2013 по 31.12.2013 с календарной разбивкой.

3. Распоряжение вступает в силу с 01.01.2013, но не ранее дня его официального опубликования.

**Председатель Комитета  
по тарифам Санкт-Петербурга**

**Д. В. Коптин**

Приложение № 1  
к распоряжению  
Комитета по тарифам  
Санкт-Петербурга  
от 17.12.2012 № 550-р

**Тарифы на тепловую энергию, поставляемую  
обществом с ограниченной ответственностью «Софийский бульвар» потребителям,  
расположенным на территории Санкт-Петербурга, на 2013 год  
(на период с 01.01.2013 по 30.06.2013)**

№ п/п		Тариф на тепловую энергию						Острый и редуциро- ванный пар
		Горячая вода	Отборный пар давлением				свыше 13,0 кг/см <sup>2</sup>	
			от 1,2 до 2,5 кг/см <sup>2</sup>	от 2,5 до 7,0 кг/см <sup>2</sup>	от 7,0 до 13,0 кг/см <sup>2</sup>	свыше 13,0 кг/см <sup>2</sup>		
1	2	3	4	5	6	7	8	
1.	Потребители, оплачивающие производство и передачу тепловой энергии							
	одноставочный, руб./Гкал	1274,72	—	—	—	—	—	
	двухставочный							
	за энергию, руб./Гкал	—	—	—	—	—	—	
	за мощность, тыс. руб. в месяц/Гкал/ч	—	—	—	—	—	—	
	Население (тарифы указываются с учетом НДС)							
	одноставочный, руб./Гкал	1504,17	—	—	—	—	—	
	двухставочный							
	за энергию, руб./Гкал	—	—	—	—	—	—	
	за мощность, тыс. руб. в месяц/Гкал/ч	—	—	—	—	—	—	
2.	Потребители, оплачивающие производство тепловой энергии (получающие тепловую энергию на коллекторах производителей)							
	одноставочный, руб./Гкал	—	—	—	—	—	—	
	двухставочный							
	за энергию, руб./Гкал	—	—	—	—	—	—	
	за мощность, тыс. руб. в месяц/Гкал/ч	—	—	—	—	—	—	
	Население (тарифы указываются с учетом НДС)							
	одноставочный, руб./Гкал	—	—	—	—	—	—	
	двухставочный							
	за энергию, руб./Гкал	—	—	—	—	—	—	
	за мощность, тыс. руб. в месяц/Гкал/ч	—	—	—	—	—	—	

**Примечание:**

В тарифы (за исключением тарифов для населения) не включен НДС.



Приложение № 2  
к распоряжению  
Комитета по тарифам  
Санкт-Петербурга  
от 17.12.2012 № 550-р

Тарифы на тепловую энергию, поставляемую  
обществом с ограниченной ответственностью «Софийский бульвар» потребителям,  
расположенным на территории Санкт-Петербурга, на 2013 год  
(на период с 01.07.2013 по 31.12.2013)

№ п/п		Тариф на тепловую энергию					Острый и редуциро- ванный пар
		Горячая вода	Отборный пар давлением				
			от 1,2 до 2,5 кг/см <sup>2</sup>	от 2,5 до 7,0 кг/см <sup>2</sup>	от 7,0 до 13,0 кг/см <sup>2</sup>	свыше 13,0 кг/см <sup>2</sup>	
1	2	3	4	5	6	7	8
1.	Потребители, оплачивающие производство и передачу тепловой энергии						
	одноставочный, руб./Гкал	1377,82	—	—	—	—	—
	двухставочный						
	за энергию, руб./Гкал	—	—	—	—	—	—
	за мощность, тыс. руб. в месяц/Гкал/ч	—	—	—	—	—	—
	Население (тарифы указываются с учетом НДС)						
	одноставочный, руб./Гкал	1625,83	—	—	—	—	—
	двухставочный						
	за энергию, руб./Гкал	—	—	—	—	—	—
	за мощность, тыс. руб. в месяц/Гкал/ч	—	—	—	—	—	—
2.	Потребители, оплачивающие производство тепловой энергии (получающие тепловую энергию на коллекторах производителей)						
	одноставочный, руб./Гкал	—	—	—	—	—	—
	двухставочный						
	за энергию, руб./Гкал	—	—	—	—	—	—
	за мощность, тыс. руб. в месяц/Гкал/ч	—	—	—	—	—	—
	Население (тарифы указываются с учетом НДС)						
	одноставочный, руб./Гкал	—	—	—	—	—	—
	двухставочный						
	за энергию, руб./Гкал	—	—	—	—	—	—
	за мощность, тыс. руб. в месяц/Гкал/ч	—	—	—	—	—	—

**Примечание:**

В тарифы (за исключением тарифов для населения) не включен НДС.

ПРАВИТЕЛЬСТВО САНКТ-ПЕТЕРБУРГА  
КОМИТЕТ ПО ТАРИФАМ САНКТ-ПЕТЕРБУРГА  
РАСПОРЯЖЕНИЕ

17.12.2012

551-р

Об установлении тарифов на тепловую энергию, поставляемую  
обществом с ограниченной ответственностью «Таймс» потребителям,  
расположенным на территории Санкт-Петербурга, на 2013 год

В соответствии с Федеральным законом от 27.07.2010 № 190-ФЗ «О теплоснабжении», постановлением Правительства Российской Федерации от 26.02.2004 № 109 «О ценообразовании в отношении электрической и тепловой энергии в Российской Федерации», приказом ФСТ России от 06.08.2004 № 20-э/2 «Об утверждении Методических указаний по расчету регулируемых тарифов и цен на электрическую (тепловую) энергию на розничном (потребительском) рынке», приказом ФСТ России от 08.04.2005 № 130-э «Об утверждении Регламента рассмотрения дел об установлении тарифов и (или) их предельных уровней на электрическую (тепловую) энергию (мощность) и на услуги, оказываемые на оптовом и розничных рынках электрической (тепловой) энергии (мощности)», приказом ФСТ России от 09.10.2012 № 231-э/4 «Об установлении предельных максимальных уровней тарифов на тепловую энергию, поставляемую теплоснабжающими организациями потребителям, в среднем по субъектам Российской Федерации на 2013 год», постановлением Правительства Санкт-Петербурга от 13.09.2005 № 1346 «О Комитете по тарифам Санкт-Петербурга» и на основании протокола заседания правления Комитета по тарифам Санкт-Петербурга от 17.12.2012 № 1323:

1. Установить тарифы на тепловую энергию, поставляемую обществом с ограниченной ответственностью «Таймс» потребителям, расположенным на территории Санкт-Петербурга, на 2013 год согласно приложениям №№ 1–2 к настоящему распоряжению.

2. Тарифы, установленные в пункте 1 настоящего распоряжения, действуют с 01.01.2013 по 31.12.2013 с календарной разбивкой.

3. Распоряжение вступает в силу с 01.01.2013, но не ранее дня его официального опубликования.

Председатель Комитета  
по тарифам Санкт-Петербурга

Д. В. Коптин

Приложение № 1  
к распоряжению  
Комитета по тарифам  
Санкт-Петербурга  
от 17.12.2012 № 551-р

Тарифы на тепловую энергию, поставляемую  
обществом с ограниченной ответственностью «Таймс» потребителям,  
расположенным на территории Санкт-Петербурга, на 2013 год  
(на период с 01.01.2013 по 30.06.2013)

№ п/п		Тариф на тепловую энергию					
		Горячая вода	Отборный пар давлением				Острый и редуциро- ванный пар
			от 1,2 до 2,5 кг/см <sup>2</sup>	от 2,5 до 7,0 кг/см <sup>2</sup>	от 7,0 до 13,0 кг/см <sup>2</sup>	свыше 13,0 кг/см <sup>2</sup>	
1	2	3	4	5	6	7	8
1.	Потребители, оплачивающие производство и передачу тепловой энергии						
	одноставочный, руб./Гкал	—	—	—	—	—	—
	двухставочный						
	за энергию, руб./Гкал	—	—	—	—	—	—
	за мощность, тыс. руб. в месяц/Гкал/ч	—	—	—	—	—	—
	Население (тарифы указываются с учетом НДС)						
	одноставочный, руб./Гкал	—	—	—	—	—	—
	двухставочный						
	за энергию, руб./Гкал	—	—	—	—	—	—
	за мощность, тыс. руб. в месяц/Гкал/ч	—	—	—	—	—	—
2.	Потребители, оплачивающие производство тепловой энергии (получающие тепловую энергию на коллекторах производителей)						
	одноставочный, руб./Гкал	1083,60	—	—	—	—	—
	двухставочный						
	за энергию, руб./Гкал	—	—	—	—	—	—
	за мощность, тыс. руб. в месяц/Гкал/ч	—	—	—	—	—	—
	Население (тарифы указываются с учетом НДС)						
	одноставочный, руб./Гкал	1278,65	—	—	—	—	—
	двухставочный						
	за энергию, руб./Гкал	—	—	—	—	—	—
	за мощность, тыс. руб. в месяц/Гкал/ч	—	—	—	—	—	—

**Примечание:**

В тарифы (за исключением тарифов для населения) не включен НДС.

Приложение № 2  
к распоряжению  
Комитета по тарифам  
Санкт-Петербурга  
от 17.12.2012 № 551-р

Тарифы на тепловую энергию, поставляемую  
обществом с ограниченной ответственностью «Таймс» потребителям,  
расположенным на территории Санкт-Петербурга, на 2013 год  
(на период с 01.07.2013 по 31.12.2013)

№ п/п		Тариф на тепловую энергию					
		Горячая вода	Отборный пар давлением				Острый и редуциро- ванный пар
			от 1,2 до 2,5 кг/см <sup>2</sup>	от 2,5 до 7,0 кг/см <sup>2</sup>	от 7,0 до 13,0 кг/см <sup>2</sup>	свыше 13,0 кг/см <sup>2</sup>	
1	2	3	4	5	6	7	8
1.	Потребители, оплачивающие производство и передачу тепловой энергии						
	одноставочный, руб./Гкал	—	—	—	—	—	—
	двухставочный						
	за энергию, руб./Гкал	—	—	—	—	—	—
	за мощность, тыс. руб. в месяц/Гкал/ч	—	—	—	—	—	—
	Население (тарифы указываются с учетом НДС)						
	одноставочный, руб./Гкал	—	—	—	—	—	—
	двухставочный						
	за энергию, руб./Гкал	—	—	—	—	—	—
	за мощность, тыс. руб. в месяц/Гкал/ч	—	—	—	—	—	—
2.	Потребители, оплачивающие производство тепловой энергии (получающие тепловую энергию на коллекторах производителей)						
	одноставочный, руб./Гкал	1105,23	—	—	—	—	—
	двухставочный						
	за энергию, руб./Гкал	—	—	—	—	—	—
	за мощность, тыс. руб. в месяц/Гкал/ч	—	—	—	—	—	—
	Население (тарифы указываются с учетом НДС)						
	одноставочный, руб./Гкал	1304,17	—	—	—	—	—
	двухставочный						
	за энергию, руб./Гкал	—	—	—	—	—	—
	за мощность, тыс. руб. в месяц/Гкал/ч	—	—	—	—	—	—

**Примечание:**

В тарифы (за исключением тарифов для населения) не включен НДС.

**ПРАВИТЕЛЬСТВО САНКТ-ПЕТЕРБУРГА  
КОМИТЕТ ПО ТАРИФАМ САНКТ-ПЕТЕРБУРГА  
РАСПОРЯЖЕНИЕ**

17.12.2012

552-р

**Об установлении тарифов на тепловую энергию, поставляемую  
обществом с ограниченной ответственностью «ЭНЕРГИЯ» потребителям,  
расположенным на территории Санкт-Петербурга, на 2013 год**

В соответствии с Федеральным законом от 27.07.2010 № 190-ФЗ «О теплоснабжении», постановлением Правительства Российской Федерации от 26.02.2004 № 109 «О ценообразовании в отношении электрической и тепловой энергии в Российской Федерации», приказом ФСТ России от 06.08.2004 № 20-э/2 «Об утверждении Методических указаний по расчету регулируемых тарифов и цен на электрическую (тепловую) энергию на розничном (потребительском) рынке», приказом ФСТ России от 08.04.2005 № 130-э «Об утверждении Регламента рассмотрения дел об установлении тарифов и (или) их предельных уровней на электрическую (тепловую) энергию (мощность) и на услуги, оказываемые на оптовом и розничных рынках электрической (тепловой) энергии (мощности)», приказом ФСТ России от 09.10.2012 № 231-э/4 «Об установлении предельных максимальных уровней тарифов на тепловую энергию, поставляемую теплоснабжающими организациями потребителям, в среднем по субъектам Российской Федерации на 2013 год», постановлением Правительства Санкт-Петербурга от 13.09.2005 № 1346 «О Комитете по тарифам Санкт-Петербурга» и на основании протокола заседания правления Комитета по тарифам Санкт-Петербурга от 17.12.2012 № 1324:

1. Установить тарифы на тепловую энергию, поставляемую обществом с ограниченной ответственностью «ЭНЕРГИЯ» потребителям, расположенным на территории Санкт-Петербурга, на 2013 год согласно приложениям №№ 1–2 к настоящему распоряжению.

2. Тарифы, установленные в пункте 1 настоящего распоряжения, действуют с 01.01.2013 по 31.12.2013 с календарной разбивкой.

3. Распоряжение вступает в силу с 01.01.2013, но не ранее дня его официального опубликования.

**Председатель Комитета  
по тарифам Санкт-Петербурга**

**Д. В. Коптин**

Приложение № 1  
к распоряжению  
Комитета по тарифам  
Санкт-Петербурга  
от 17.12.2012 № 552-р

**Тарифы на тепловую энергию, поставляемую  
обществом с ограниченной ответственностью «ЭНЕРГИЯ» потребителям,  
расположенным на территории Санкт-Петербурга, на 2013 год  
(на период с 01.01.2013 по 30.06.2013)**

№ п/п		Тариф на тепловую энергию						Острый и редуциро- ванный пар
		Горячая вода	Отборный пар давлением				свыше 13,0 кг/см <sup>2</sup>	
			от 1,2 до 2,5 кг/см <sup>2</sup>	от 2,5 до 7,0 кг/см <sup>2</sup>	от 7,0 до 13,0 кг/см <sup>2</sup>	свыше 13,0 кг/см <sup>2</sup>		
1	2	3	4	5	6	7	8	
1.	Потребители, оплачивающие производство и передачу тепловой энергии							
	одноставочный, руб./Гкал	1253,64	—	—	—	—	—	
	двухставочный							
	за энергию, руб./Гкал	—	—	—	—	—	—	
	за мощность, тыс. руб. в месяц/Гкал/ч	—	—	—	—	—	—	
	Население (тарифы указываются с учетом НДС)							
	одноставочный, руб./Гкал	1479,30	—	—	—	—	—	
	двухставочный							
	за энергию, руб./Гкал	—	—	—	—	—	—	
	за мощность, тыс. руб. в месяц/Гкал/ч	—	—	—	—	—	—	
2.	Потребители, оплачивающие производство тепловой энергии (получающие тепловую энергию на коллекторах производителей)							
	одноставочный, руб./Гкал	—	—	—	—	—	—	
	двухставочный							
	за энергию, руб./Гкал	—	—	—	—	—	—	
	за мощность, тыс. руб. в месяц/Гкал/ч	—	—	—	—	—	—	
	Население (тарифы указываются с учетом НДС)							
	одноставочный, руб./Гкал	—	—	—	—	—	—	
	двухставочный							
	за энергию, руб./Гкал	—	—	—	—	—	—	
	за мощность, тыс. руб. в месяц/Гкал/ч	—	—	—	—	—	—	

**Примечание:**

В тарифы (за исключением тарифов для населения) не включен НДС.

Приложение № 2  
к распоряжению  
Комитета по тарифам  
Санкт-Петербурга  
от 17.12.2012 № 552-р

Тарифы на тепловую энергию, поставляемую  
обществом с ограниченной ответственностью «ЭНЕРГИЯ» потребителям,  
расположенным на территории Санкт-Петербурга, на 2013 год  
(на период с 01.07.2013 по 31.12.2013)

№ п/п		Тариф на тепловую энергию					
		Горячая вода	Отборный пар давлением				Острый и редуциро- ванный пар
			от 1,2 до 2,5 кг/см <sup>2</sup>	от 2,5 до 7,0 кг/см <sup>2</sup>	от 7,0 до 13,0 кг/см <sup>2</sup>	свыше 13,0 кг/см <sup>2</sup>	
1	2	3	4	5	6	7	8
1.	Потребители, оплачивающие производство и передачу тепловой энергии						
	одноставочный, руб./Гкал	1284,90	—	—	—	—	—
	двухставочный						
	за энергию, руб./Гкал	—	—	—	—	—	—
	за мощность, тыс. руб. в месяц/Гкал/ч	—	—	—	—	—	—
	Население (тарифы указываются с учетом НДС)						
	одноставочный, руб./Гкал	1516,18	—	—	—	—	—
	двухставочный						
	за энергию, руб./Гкал	—	—	—	—	—	—
	за мощность, тыс. руб. в месяц/Гкал/ч	—	—	—	—	—	—
2.	Потребители, оплачивающие производство тепловой энергии (получающие тепловую энергию на коллекторах производителей)						
	одноставочный, руб./Гкал	—	—	—	—	—	—
	двухставочный						
	за энергию, руб./Гкал	—	—	—	—	—	—
	за мощность, тыс. руб. в месяц/Гкал/ч	—	—	—	—	—	—
	Население (тарифы указываются с учетом НДС)						
	одноставочный, руб./Гкал	—	—	—	—	—	—
	двухставочный						
	за энергию, руб./Гкал	—	—	—	—	—	—
	за мощность, тыс. руб. в месяц/Гкал/ч	—	—	—	—	—	—

**Примечание:**

В тарифы (за исключением тарифов для населения) не включен НДС.

ПРАВИТЕЛЬСТВО САНКТ-ПЕТЕРБУРГА  
КОМИТЕТ ПО ТАРИФАМ САНКТ-ПЕТЕРБУРГА  
РАСПОРЯЖЕНИЕ

17.12.2012

553-р

Об установлении тарифов на тепловую энергию, поставляемую  
обществом с ограниченной ответственностью «Энергокомпания “Теплопоставка”»  
потребителям, расположенным на территории Санкт-Петербурга, на 2013 год

В соответствии с Федеральным законом от 27.07.2010 № 190-ФЗ «О теплоснабжении», постановлении Правительства Российской Федерации от 26.02.2004 № 109 «О ценообразовании в отношении электрической и тепловой энергии в Российской Федерации», приказом ФСТ России от 06.08.2004 № 20-э/2 «Об утверждении Методических указаний по расчету регулируемых тарифов и цен на электрическую (тепловую) энергию на розничном (потребительском) рынке», приказом ФСТ России от 08.04.2005 № 130-э «Об утверждении Регламента рассмотрения дел об установлении тарифов и (или) их предельных уровней на электрическую (тепловую) энергию (мощность) и на услуги, оказываемые на оптовом и розничных рынках электрической (тепловой) энергии (мощности)», приказом ФСТ России от 09.10.2012 № 231-э/4 «Об установлении предельных максимальных уровней тарифов на тепловую энергию, поставляемую теплоснабжающими организациями потребителям, в среднем по субъектам Российской Федерации на 2013 год», постановлением Правительства Санкт-Петербурга от 13.09.2005 № 1346 «О Комитете по тарифам Санкт-Петербурга» и на основании протокола заседания правления Комитета по тарифам Санкт-Петербурга от 17.12.2012 № 1325:

1. Установить тарифы на тепловую энергию, поставляемую обществом с ограниченной ответственностью «Энергокомпания “Теплопоставка”» потребителям, расположенным на территории Санкт-Петербурга, на 2013 год согласно приложениям №№ 1–2 к настоящему распоряжению.

2. Тарифы, установленные в пункте 1 настоящего распоряжения, действуют с 01.01.2013 по 31.12.2013 с календарной разбивкой.

3. Распоряжение вступает в силу с 01.01.2013, но не ранее дня его официального опубликования.

Председатель Комитета  
по тарифам Санкт-Петербурга

Д. В. Коптин



Приложение № 1  
к распоряжению  
Комитета по тарифам  
Санкт-Петербурга  
от 17.12.2012 № 553-р

Тарифы на тепловую энергию, поставляемую  
обществом с ограниченной ответственностью «Энергокомпания «Теплопоставка»»  
потребителям, расположенным на территории Санкт-Петербурга, на 2013 год  
(на период с 01.01.2013 по 30.06.2013)

№ п/п		Тариф на тепловую энергию					
		Горячая вода	Отборный пар давлением				Острый и редуциро- ванный пар
			от 1,2 до 2,5 кг/см <sup>2</sup>	от 2,5 до 7,0 кг/см <sup>2</sup>	от 7,0 до 13,0 кг/см <sup>2</sup>	свыше 13,0 кг/см <sup>2</sup>	
1	2	3	4	5	6	7	8
1.	Потребители, оплачивающие производство и передачу тепловой энергии						
	одноставочный, руб./Гкал	—	—	—	—	—	—
	двухставочный						
	за энергию, руб./Гкал	613,51	—	—	—	—	—
	за мощность, тыс. руб. в месяц/Гкал/ч	161,293	—	—	—	—	—
	Население (тарифы указываются с учетом НДС)						
	одноставочный, руб./Гкал	—	—	—	—	—	—
	двухставочный						
	за энергию, руб./Гкал	—	—	—	—	—	—
	за мощность, тыс. руб. в месяц/Гкал/ч	—	—	—	—	—	—
2.	Потребители, оплачивающие производство тепловой энергии (получающие тепловую энергию на коллекторах производителей)						
	одноставочный, руб./Гкал	—	—	—	—	—	—
	двухставочный						
	за энергию, руб./Гкал	—	—	—	—	—	—
	за мощность, тыс. руб. в месяц/Гкал/ч	—	—	—	—	—	—
	Население (тарифы указываются с учетом НДС)						
	одноставочный, руб./Гкал	—	—	—	—	—	—
	двухставочный						
	за энергию, руб./Гкал	—	—	—	—	—	—
	за мощность, тыс. руб. в месяц/Гкал/ч	—	—	—	—	—	—

**Примечание:**  
В тарифы не включен НДС.

Приложение № 2  
к распоряжению  
Комитета по тарифам  
Санкт-Петербурга  
от 17.12.2012 № 553-р

Тарифы на тепловую энергию, поставляемую  
обществом с ограниченной ответственностью «Энергокомпания «Теплопоставка»»  
потребителям, расположенным на территории Санкт-Петербурга, на 2013 год  
(на период с 01.07.2013 по 31.12.2013)

№ п/п		Тариф на тепловую энергию					
		Горячая вода	Отборный пар давлением				Острый и редуциро- ванный пар
			от 1,2 до 2,5 кг/см <sup>2</sup>	от 2,5 до 7,0 кг/см <sup>2</sup>	от 7,0 до 13,0 кг/см <sup>2</sup>	свыше 13,0 кг/см <sup>2</sup>	
1	2	3	4	5	6	7	8
1.	Потребители, оплачивающие производство и передачу тепловой энергии						
	одноставочный, руб./Гкал	—	—	—	—	—	—
	двухставочный						
	за энергию, руб./Гкал	699,99	—	—	—	—	—
	за мощность, тыс. руб. в месяц/Гкал/ч	161,293	—	—	—	—	—
	Население (тарифы указываются с учетом НДС)						
	одноставочный, руб./Гкал	—	—	—	—	—	—
	двухставочный						
	за энергию, руб./Гкал	—	—	—	—	—	—
	за мощность, тыс. руб. в месяц/Гкал/ч	—	—	—	—	—	—
2.	Потребители, оплачивающие производство тепловой энергии (получающие тепловую энергию на коллекторах производителей)						
	одноставочный, руб./Гкал	—	—	—	—	—	—
	двухставочный						
	за энергию, руб./Гкал	—	—	—	—	—	—
	за мощность, тыс. руб. в месяц/Гкал/ч	—	—	—	—	—	—
	Население (тарифы указываются с учетом НДС)						
	одноставочный, руб./Гкал	—	—	—	—	—	—
	двухставочный						
	за энергию, руб./Гкал	—	—	—	—	—	—
	за мощность, тыс. руб. в месяц/Гкал/ч	—	—	—	—	—	—

**Примечание:**  
В тарифы не включен НДС.

**ПРАВИТЕЛЬСТВО САНКТ-ПЕТЕРБУРГА  
КОМИТЕТ ПО ТАРИФАМ САНКТ-ПЕТЕРБУРГА  
РАСПОРЯЖЕНИЕ**

17.12.2012

554-р

**Об установлении тарифов на тепловую энергию, поставляемую  
обществом с ограниченной ответственностью «Энергосервис» потребителям,  
расположенным на территории Санкт-Петербурга, на 2013 год**

В соответствии с Федеральным законом от 27.07.2010 № 190-ФЗ «О теплоснабжении», постановлением Правительства Российской Федерации от 26.02.2004 № 109 «О ценообразовании в отношении электрической и тепловой энергии в Российской Федерации», приказом ФСТ России от 06.08.2004 № 20-э/2 «Об утверждении Методических указаний по расчету регулируемых тарифов и цен на электрическую (тепловую) энергию на розничном (потребительском) рынке», приказом ФСТ России от 08.04.2005 № 130-э «Об утверждении Регламента рассмотрения дел об установлении тарифов и (или) их предельных уровней на электрическую (тепловую) энергию (мощность) и на услуги, оказываемые на оптовом и розничных рынках электрической (тепловой) энергии (мощности)», приказом ФСТ России от 09.10.2012 № 231-э/4 «Об установлении предельных максимальных уровней тарифов на тепловую энергию, поставляемую теплоснабжающими организациями потребителям, в среднем по субъектам Российской Федерации на 2013 год», постановлением Правительства Санкт-Петербурга от 13.09.2005 № 1346 «О Комитете по тарифам Санкт-Петербурга» и на основании протокола заседания правления Комитета по тарифам Санкт-Петербурга от 17.12.2012 № 1326:

1. Установить тарифы на тепловую энергию, поставляемую обществом с ограниченной ответственностью «Энергосервис» потребителям, расположенным на территории Санкт-Петербурга, на 2013 год согласно приложениям №№ 1–2 к настоящему распоряжению.

2. Тарифы, установленные в пункте 1 настоящего распоряжения, действуют с 01.01.2013 по 31.12.2013 с календарной разбивкой.

3. Распоряжение вступает в силу с 01.01.2013, но не ранее дня его официального опубликования.

**Председатель Комитета  
по тарифам Санкт-Петербурга**

**Д. В. Коптин**

Приложение № 1  
к распоряжению  
Комитета по тарифам  
Санкт-Петербурга  
от 17.12.2012 № 554-р

**Тариф на тепловую энергию, поставляемую  
обществом с ограниченной ответственностью «Энергосервис» потребителям,  
расположенным на территории Санкт-Петербурга, на 2013 год  
(на период с 01.01.2013 по 30.06.2013)**

№ п/п		Тариф на тепловую энергию						Острый и редуциро- ванный пар
		Горячая вода	Отборный пар давлением				свыше 13,0 кг/см <sup>2</sup>	
			от 1,2 до 2,5 кг/см <sup>2</sup>	от 2,5 до 7,0 кг/см <sup>2</sup>	от 7,0 до 13,0 кг/см <sup>2</sup>	свыше 13,0 кг/см <sup>2</sup>		
1	2	3	4	5	6	7	8	
1.	Потребители, оплачивающие производство и передачу тепловой энергии							
	одноставочный, руб./Гкал	1360,58	—	—	—	—	—	
	двухставочный							
	за энергию, руб./Гкал	—	—	—	—	—	—	
	за мощность, тыс. руб. в месяц/Гкал/ч	—	—	—	—	—	—	
	Население (тарифы указываются с учетом НДС)							
	одноставочный, руб./Гкал	—	—	—	—	—	—	
	двухставочный							
	за энергию, руб./Гкал	—	—	—	—	—	—	
	за мощность, тыс. руб. в месяц/Гкал/ч	—	—	—	—	—	—	
2.	Потребители, оплачивающие производство тепловой энергии (получающие тепловую энергию на коллекторах производителей)							
	одноставочный, руб./Гкал	—	—	—	—	—	—	
	двухставочный							
	за энергию, руб./Гкал	—	—	—	—	—	—	
	за мощность, тыс. руб. в месяц/Гкал/ч	—	—	—	—	—	—	
	Население (тарифы указываются с учетом НДС)							
	одноставочный, руб./Гкал	—	—	—	—	—	—	
	двухставочный							
	за энергию, руб./Гкал	—	—	—	—	—	—	
	за мощность, тыс. руб. в месяц/Гкал/ч	—	—	—	—	—	—	

**Примечание:**

В тарифы не включен НДС.

Приложение № 2  
к распоряжению  
Комитета по тарифам  
Санкт-Петербурга  
от 17.12.2012 № 554-р

Тариф на тепловую энергию, поставляемую  
обществом с ограниченной ответственностью «Энергосервис» потребителям,  
расположенным на территории Санкт-Петербурга, на 2013 год  
(на период с 01.07.2013 по 31.12.2013)

№ п/п		Тариф на тепловую энергию					Острый и редуциро- ванный пар
		Горячая вода	Отборный пар давлением				
			от 1,2 до 2,5 кг/см <sup>2</sup>	от 2,5 до 7,0 кг/см <sup>2</sup>	от 7,0 до 13,0 кг/см <sup>2</sup>	свыше 13,0 кг/см <sup>2</sup>	
1	2	3	4	5	6	7	8
1.	Потребители, оплачивающие производство и передачу тепловой энергии						
	одноставочный, руб./Гкал	1620,79	—	—	—	—	—
	двухставочный						
	за энергию, руб./Гкал	—	—	—	—	—	—
	за мощность, тыс. руб. в месяц/Гкал/ч	—	—	—	—	—	—
	Население (тарифы указываются с учетом НДС)						
	одноставочный, руб./Гкал	—	—	—	—	—	—
	двухставочный						
	за энергию, руб./Гкал	—	—	—	—	—	—
	за мощность, тыс. руб. в месяц/Гкал/ч	—	—	—	—	—	—
2.	Потребители, оплачивающие производство тепловой энергии (получающие тепловую энергию на коллекторах производителей)						
	одноставочный, руб./Гкал	1530,75	—	—	—	—	—
	двухставочный						
	за энергию, руб./Гкал	—	—	—	—	—	—
	за мощность, тыс. руб. в месяц/Гкал/ч	—	—	—	—	—	—
	Население (тарифы указываются с учетом НДС)						
	одноставочный, руб./Гкал	—	—	—	—	—	—
	двухставочный						
	за энергию, руб./Гкал	—	—	—	—	—	—
	за мощность, тыс. руб. в месяц/Гкал/ч	—	—	—	—	—	—

**Примечание:**

В тарифы не включен НДС.

ПРАВИТЕЛЬСТВО САНКТ-ПЕТЕРБУРГА  
КОМИТЕТ ПО ТАРИФАМ САНКТ-ПЕТЕРБУРГА  
РАСПОРЯЖЕНИЕ

17.12.2012

555-р

Об установлении тарифов на тепловую энергию, поставляемую  
Федеральным государственным унитарным предприятием  
«Научно-исследовательский институт командных приборов» потребителям,  
расположенным на территории Санкт-Петербурга, на 2013 год

В соответствии с Федеральным законом от 27.07.2010 № 190-ФЗ «О теплоснабжении», постановлением Правительства Российской Федерации от 26.02.2004 № 109 «О ценообразовании в отношении электрической и тепловой энергии в Российской Федерации», приказом ФСТ России от 08.04.2005 № 130-э «Об утверждении Регламента рассмотрения дел об установлении тарифов и (или) их предельных уровней на электрическую (тепловую) энергию (мощность) и на услуги, оказываемые на оптовом и розничных рынках электрической (тепловой) энергии (мощности)», приказом ФСТ России от 05.07.2005 № 275-э/4 «Об утверждении Методических указаний по индексации предельных (минимального и (или) максимального) уровней тарифов и тарифов на продукцию (услуги) организаций, осуществляющих регулируемую деятельность», приказом ФСТ России от 09.10.2012 № 231-э/4 «Об установлении предельных максимальных уровней тарифов на тепловую энергию, поставляемую теплоснабжающими организациями потребителям, в среднем по субъектам Российской Федерации на 2013 год», постановлением Правительства Санкт-Петербурга от 13.09.2005 № 1346 «О Комитете по тарифам Санкт-Петербурга» и на основании протокола заседания правления Комитета по тарифам Санкт-Петербурга от 17.12.2012 № 1327:

1. Установить тарифы на тепловую энергию, поставляемую Федеральным государственным унитарным предприятием «Научно-исследовательский институт командных приборов» потребителям, расположенным на территории Санкт-Петербурга, на 2013 год согласно приложениям №№ 1–2 к настоящему распоряжению.

2. Тарифы, установленные в пункте 1 настоящего распоряжения, действуют с 01.01.2013 по 31.12.2013 с календарной разбивкой.

3. Распоряжение вступает в силу с 01.01.2013, но не ранее дня его официального опубликования.

Председатель Комитета  
по тарифам Санкт-Петербурга

Д. В. Коптин

Приложение № 1  
к распоряжению  
Комитета по тарифам  
Санкт-Петербурга  
от 17.12.2012 № 555-р

Тарифы на тепловую энергию, поставляемую  
Федеральным государственным унитарным предприятием  
«Научно-исследовательский институт командных приборов» потребителям,  
расположенным на территории Санкт-Петербурга, на 2013 год  
(на период с 01.01.2013 по 30.06.2013)

№ п/п		Тариф на тепловую энергию					
		Горячая вода	Отборный пар давлением				Острый и редуциро- ванный пар
			от 1,2 до 2,5 кг/см <sup>2</sup>	от 2,5 до 7,0 кг/см <sup>2</sup>	от 7,0 до 13,0 кг/см <sup>2</sup>	свыше 13,0 кг/см <sup>2</sup>	
1	2	3	4	5	6	7	8
1.	Потребители, оплачивающие производство и передачу тепловой энергии						
	одноставочный, руб./Гкал	1155,84	—	1170,24	—	—	—
	двухставочный						
	за энергию, руб./Гкал	—	—	—	—	—	—
	за мощность, тыс. руб. в месяц/Гкал/ч	—	—	—	—	—	—
	Население (тарифы указываются с учетом НДС)						
	одноставочный, руб./Гкал	—	—	—	—	—	—
	двухставочный						
	за энергию, руб./Гкал	—	—	—	—	—	—
	за мощность, тыс. руб. в месяц/Гкал/ч	—	—	—	—	—	—
2.	Потребители, оплачивающие производство тепловой энергии (получающие тепловую энергию на коллекторах производителей)						
	одноставочный, руб./Гкал	—	—	—	—	—	—
	двухставочный						
	за энергию, руб./Гкал	—	—	—	—	—	—
	за мощность, тыс. руб. в месяц/Гкал/ч	—	—	—	—	—	—
	Население (тарифы указываются с учетом НДС)						
	одноставочный, руб./Гкал	—	—	—	—	—	—
	двухставочный						
	за энергию, руб./Гкал	—	—	—	—	—	—
	за мощность, тыс. руб. в месяц/Гкал/ч	—	—	—	—	—	—

**Примечание:**

В тарифы не включен НДС.

Приложение № 2  
к распоряжению  
Комитета по тарифам  
Санкт-Петербурга  
от 17.12.2012 № 555-р

Тарифы на тепловую энергию, поставляемую  
Федеральным государственным унитарным предприятием  
«Научно-исследовательский институт командных приборов» потребителям,  
расположенным на территории Санкт-Петербурга, на 2013 год  
(на период с 01.07.2013 по 31.12.2013)

№ п/п		Тариф на тепловую энергию					
		Горячая вода	Отборный пар давлением				Острый и редуциро- ванный пар
			от 1,2 до 2,5 кг/см <sup>2</sup>	от 2,5 до 7,0 кг/см <sup>2</sup>	от 7,0 до 13,0 кг/см <sup>2</sup>	свыше 13,0 кг/см <sup>2</sup>	
1	2	3	4	5	6	7	8
1.	Потребители, оплачивающие производство и передачу тепловой энергии						
	одноставочный, руб./Гкал	1355,56	—	1370,96	—	—	—
	двухставочный						
	за энергию, руб./Гкал	—	—	—	—	—	—
	за мощность, тыс. руб. в месяц/Гкал/ч	—	—	—	—	—	—
	Население (тарифы указываются с учетом НДС)						
	одноставочный, руб./Гкал	—	—	—	—	—	—
	двухставочный						
	за энергию, руб./Гкал	—	—	—	—	—	—
	за мощность, тыс. руб. в месяц/Гкал/ч	—	—	—	—	—	—
2.	Потребители, оплачивающие производство тепловой энергии (получающие тепловую энергию на коллекторах производителей)						
	одноставочный, руб./Гкал	—	—	—	—	—	—
	двухставочный						
	за энергию, руб./Гкал	—	—	—	—	—	—
	за мощность, тыс. руб. в месяц/Гкал/ч	—	—	—	—	—	—
	Население (тарифы указываются с учетом НДС)						
	одноставочный, руб./Гкал	—	—	—	—	—	—
	двухставочный						
	за энергию, руб./Гкал	—	—	—	—	—	—
	за мощность, тыс. руб. в месяц/Гкал/ч	—	—	—	—	—	—

**Примечание:**

В тарифы не включен НДС.



**ПРАВИТЕЛЬСТВО САНКТ-ПЕТЕРБУРГА  
КОМИТЕТ ПО ТАРИФАМ САНКТ-ПЕТЕРБУРГА  
РАСПОРЯЖЕНИЕ**

17.12.2012

557-р

**Об установлении тарифов на тепловую энергию, поставляемую  
Государственным унитарным предприятием «Водоканал Санкт-Петербурга» потребителям,  
расположенным на территории Санкт-Петербурга, на 2013 год**

В соответствии с Федеральным законом от 27.07.2010 № 190-ФЗ «О теплоснабжении», постановлением Правительства Российской Федерации от 26.02.2004 № 109 «О ценообразовании в отношении электрической и тепловой энергии в Российской Федерации», приказом ФСТ России от 06.08.2004 № 20-э/2 «Об утверждении Методических указаний по расчету регулируемых тарифов и цен на электрическую (тепловую) энергию на розничном (потребительском) рынке», приказом ФСТ России от 08.04.2005 № 130-э «Об утверждении Регламента рассмотрения дел об установлении тарифов и (или) их предельных уровней на электрическую (тепловую) энергию (мощность) и на услуги, оказываемые на оптовом и розничных рынках электрической (тепловой) энергии (мощности)», приказом ФСТ России от 09.10.2012 № 231-э/4 «Об установлении предельных максимальных уровней тарифов на тепловую энергию, поставляемую теплоснабжающими организациями потребителям, в среднем по субъектам Российской Федерации на 2013 год», постановлением Правительства Санкт-Петербурга от 13.09.2005 № 1346 «О Комитете по тарифам Санкт-Петербурга» и на основании протокола заседания правления Комитета по тарифам Санкт-Петербурга от 17.12.2012 № 1329:

1. Установить тарифы на тепловую энергию, поставляемую Государственным унитарным предприятием «Водоканал Санкт-Петербурга» потребителям, расположенным на территории Санкт-Петербурга, на 2013 год согласно приложениям №№ 1–2 к настоящему распоряжению.

2. Тарифы, установленные в пункте 1 настоящего распоряжения, действуют с 01.01.2013 по 31.12.2013 с календарной разбивкой.

3. Распоряжение вступает в силу с 01.01.2013, но не ранее дня его официального опубликования.

**Председатель Комитета  
по тарифам Санкт-Петербурга**

**Д. В. Коптин**

Приложение № 1  
к распоряжению  
Комитета по тарифам  
Санкт-Петербурга  
от 17.12.2012 № 557-р

**Тариф на тепловую энергию, поставляемую  
Государственным унитарным предприятием «Водоканал Санкт-Петербурга» потребителям,  
расположенным на территории Санкт-Петербурга, на 2013 год  
(на период с 01.01.2013 по 30.06.2013)**

№ п/п		Тариф на тепловую энергию						Острый и редуциро- ванный пар
		Горячая вода	Отборный пар давлением				свыше 13,0 кг/см <sup>2</sup>	
			от 1,2 до 2,5 кг/см <sup>2</sup>	от 2,5 до 7,0 кг/см <sup>2</sup>	от 7,0 до 13,0 кг/см <sup>2</sup>	свыше 13,0 кг/см <sup>2</sup>		
1	2	3	4	5	6	7	8	
1.	Потребители, оплачивающие производство и передачу тепловой энергии							
	одноставочный, руб./Гкал	—	—	—	—	—	—	
	двухставочный							
	за энергию, руб./Гкал	—	—	—	—	—	—	
	за мощность, тыс. руб. в месяц/Гкал/ч	—	—	—	—	—	—	
	Население (тарифы указываются с учетом НДС)							
	одноставочный, руб./Гкал	—	—	—	—	—	—	
	двухставочный							
	за энергию, руб./Гкал	—	—	—	—	—	—	
	за мощность, тыс. руб. в месяц/Гкал/ч	—	—	—	—	—	—	
2.	Потребители, оплачивающие производство тепловой энергии (получающие тепловую энергию на коллекторах производителей)							
	одноставочный, руб./Гкал	—	—	913,00	—	—	—	
	двухставочный							
	за энергию, руб./Гкал	—	—	—	—	—	—	
	за мощность, тыс. руб. в месяц/Гкал/ч	—	—	—	—	—	—	
	Население (тарифы указываются с учетом НДС)							
	одноставочный, руб./Гкал	—	—	—	—	—	—	
	двухставочный							
	за энергию, руб./Гкал	—	—	—	—	—	—	
	за мощность, тыс. руб. в месяц/Гкал/ч	—	—	—	—	—	—	

**Примечание:**

В тариф не включен НДС.

Приложение № 2  
к распоряжению  
Комитета по тарифам  
Санкт-Петербурга  
от 17.12.2012 № 557-р

Тариф на тепловую энергию, поставляемую  
Государственным унитарным предприятием «Водоканал Санкт-Петербурга» потребителям,  
расположенным на территории Санкт-Петербурга, на 2013 год  
(на период с 01.07.2013 по 31.12.2013)

№ п/п		Тариф на тепловую энергию					Острый и редуциро- ванный пар
		Горячая вода	Отборный пар давлением				
			от 1,2 до 2,5 кг/см <sup>2</sup>	от 2,5 до 7,0 кг/см <sup>2</sup>	от 7,0 до 13,0 кг/см <sup>2</sup>	свыше 13,0 кг/см <sup>2</sup>	
1	2	3	4	5	6	7	8
1.	Потребители, оплачивающие производство и передачу тепловой энергии						
	одноставочный, руб./Гкал	—	—	—	—	—	—
	двухставочный						
	за энергию, руб./Гкал	—	—	—	—	—	—
	за мощность, тыс. руб. в месяц/Гкал/ч	—	—	—	—	—	—
	Население (тарифы указываются с учетом НДС)						
	одноставочный, руб./Гкал	—	—	—	—	—	—
	двухставочный						
	за энергию, руб./Гкал	—	—	—	—	—	—
	за мощность, тыс. руб. в месяц/Гкал/ч	—	—	—	—	—	—
2.	Потребители, оплачивающие производство тепловой энергии (получающие тепловую энергию на коллекторах производителей)						
	одноставочный, руб./Гкал	—	—	1057,56	—	—	—
	двухставочный						
	за энергию, руб./Гкал	—	—	—	—	—	—
	за мощность, тыс. руб. в месяц/Гкал/ч	—	—	—	—	—	—
	Население (тарифы указываются с учетом НДС)						
	одноставочный, руб./Гкал	—	—	—	—	—	—
	двухставочный						
	за энергию, руб./Гкал	—	—	—	—	—	—
	за мощность, тыс. руб. в месяц/Гкал/ч	—	—	—	—	—	—

**Примечание:**

В тариф не включен НДС.

ПРАВИТЕЛЬСТВО САНКТ-ПЕТЕРБУРГА  
КОМИТЕТ ПО ТАРИФАМ САНКТ-ПЕТЕРБУРГА  
РАСПОРЯЖЕНИЕ

19.12.2012

559-р

Об установлении тарифов на электрическую энергию для населения  
и приравненным к нему категориям потребителей  
по Санкт-Петербургу на 2013 год

В соответствии с Федеральным законом от 26.03.2003 № 35-ФЗ «Об электроэнергетике», постановлением Правительства Российской Федерации от 29.12.2011 № 1178 «О ценообразовании в области регулируемых цен (тарифов) в электроэнергетике», приказом ФСТ России от 06.08.2004 № 20-э/2 «Об утверждении Методических указаний по расчету регулируемых тарифов и цен на электрическую (тепловую) энергию на розничном (потребительском) рынке», приказом ФСТ России от 08.04.2005 № 130-э «Об утверждении Регламента рассмотрения дел об установлении тарифов и (или) их предельных уровней на электрическую (тепловую) энергию (мощность) и на услуги, оказываемые на оптовом и розничных рынках электрической (тепловой) энергии (мощности)», приказом ФСТ России от 31.12.2010 № 655-э «Об определении категорий потребителей, которые приравнены к населению и которым электрическая энергия (мощность) поставляется по регулируемым ценам (тарифам)», приказом ФСТ России от 09.10.2012 № 230-э/3 «О предельных уровнях тарифов на электрическую энергию, поставляемую населению и приравненным к нему категориям потребителей, на 2013 год», постановлением Правительства Санкт-Петербурга от 13.09.2005 № 1346 «О Комитете по тарифам Санкт-Петербурга» и на основании протокола заседания правления Комитета по тарифам Санкт-Петербурга от 19.12.2012 № 1331:

1. Установить тарифы на электрическую энергию для населения и приравненным к нему категориям потребителей по Санкт-Петербургу на 2013 год согласно приложениям №№ 1 и 2 к настоящему распоряжению.

2. Тарифы, установленные в пункте 1 настоящего распоряжения, действуют с 01.01.2013 по 31.12.2013 с календарной разбивкой.

3. Распоряжение вступает в силу с 01.01.2013, но не ранее дня его официального опубликования.

Председатель Комитета  
по тарифам Санкт-Петербурга

Д. В. Коптин

Приложение № 1  
к распоряжению  
Комитета по тарифам  
Санкт-Петербурга  
от 19.12.2012 № 559-р

Тарифы на электрическую энергию для населения  
и приравненным к нему категориям потребителей  
по Санкт-Петербургу на 2013 год  
(на период с 01.01.2013 по 30.06.2013)

№ п/п	Показатель (группы потребителей с разбивкой по ставкам и дифференциацией по зонам суток)	Единица измерения	Тариф
1	2	3	4
<b>1</b>	<b>Население (тарифы указываются с учетом НДС)</b>		
<b>1.1</b>	<b>Население, за исключением указанного в пункте 1.2</b>		
1.1.1	Одноставочный тариф	руб./кВт·ч	2.97
1.1.2	Тариф, дифференцированный по двум зонам суток		
	Дневная зона	руб./кВт·ч	2.98
	Ночная зона	руб./кВт·ч	1.81
1.1.3	Тариф, дифференцированный по трем зонам суток		
	Пиковая зона	руб./кВт·ч	3.02
	Полупиковая зона	руб./кВт·ч	2.97
	Ночная зона	руб./кВт·ч	1.81
<b>1.2</b>	<b>Население, проживающее в городских населенных пунктах в домах, оборудованных в установленном порядке стационарными электроплитами и (или) электроотопительными установками</b>		
1.2.1	Одноставочный тариф	руб./кВт·ч	2.08
1.2.2	Тариф, дифференцированный по двум зонам суток		
	Дневная зона	руб./кВт·ч	2.09
	Ночная зона	руб./кВт·ч	1.27
1.2.3	Тариф, дифференцированный по трем зонам суток		
	Пиковая зона	руб./кВт·ч	2.13
	Полупиковая зона	руб./кВт·ч	2.08
	Ночная зона	руб./кВт·ч	1.27
<b>1.3</b>	<b>Население, проживающее в сельских населенных пунктах</b>		
1.3.1	Одноставочный тариф	руб./кВт·ч	—
1.3.2	Тариф, дифференцированный по двум зонам суток		
	Дневная зона	руб./кВт·ч	—
	Ночная зона	руб./кВт·ч	—
1.3.3	Тариф, дифференцированный по трем зонам суток		
	Пиковая зона	руб./кВт·ч	—
	Полупиковая зона	руб./кВт·ч	—
	Ночная зона	руб./кВт·ч	—
<b>2</b>	<b>Потребители, приравненные к населению (тарифы указываются с учетом НДС)</b>		
2.1	Одноставочный тариф	руб./кВт·ч	2.97
2.2	Тариф, дифференцированный по двум зонам суток		
	Дневная зона	руб./кВт·ч	2.98
	Ночная зона	руб./кВт·ч	1.81

2.3	Тариф, дифференцированный по трем зонам суток		
	Пиковая зона	руб./кВт·ч	3.02
	Полупиковая зона	руб./кВт·ч	2.97
	Ночная зона	руб./кВт·ч	1.81

**Примечания:**

1. Тарифы для подгрупп потребителей №№ 1.1 и 1.2 установлены на электрическую энергию для коммунально-бытового потребления граждан в жилых помещениях (жилой дом, часть жилого дома, квартира, часть квартиры, комната), а также на электрическую энергию, израсходованную на места общего пользования.

2. К потребителям группы 2 относятся потребители:

— исполнители коммунальных услуг (товарищества собственников жилья, жилищно-строительные, жилищные или иные специализированные потребительские кооперативы либо управляющие организации), наймодатели (или уполномоченные ими лица), предоставляющие гражданам жилые помещения специализированного жилищного фонда: жилые помещения в общежитиях, жилые помещения маневренного фонда, жилые помещения в домах системы социального обслуживания населения, жилые помещения фонда для временного поселения вынужденных переселенцев, для временного поселения лиц, признанных беженцами, жилые помещения для социальной защиты отдельных категорий граждан, приобретающие электрическую энергию (мощность) для коммунально-бытового потребления населения в объемах фактического потребления населения и объемах электроэнергии, израсходованной на места общего пользования в целях потребления на коммунально-бытовые нужды граждан и не используемого для осуществления коммерческой (профессиональной) деятельности;

— садоводческие, огороднические или дачные некоммерческие объединения граждан — некоммерческие организации, учрежденные гражданами на добровольных началах для содействия ее членам в решении общих социально-хозяйственных задач ведения садоводства, огородничества и дачного хозяйства;

— юридические лица в части приобретаемого объема электрической энергии (мощности) в целях потребления осужденными в помещениях для их содержания, при условии наличия раздельного учета для указанных помещений;

— юридические и физические лица, в части приобретаемого объема электрической энергии (мощности) в целях потребления на коммунально-бытовые нужды в населенных пунктах, жилых зонах при воинских частях, рассчитывающихся по договору энергоснабжения (купли-продажи) по общему счетчику;

— содержащиеся за счет прихожан религиозные организации;

— гарантирующие поставщики, энергосбытовые, энергоснабжающие организации, приобретающие электрическую энергию (мощность) в целях дальнейшей продажи населению и приравненным к нему категориям потребителей, в объемах фактического потребления населения и приравненных к нему категорий потребителей и объемах электроэнергии, израсходованной на места общего пользования в целях потребления на коммунально-бытовые нужды граждан и не используемого для осуществления коммерческой (профессиональной) деятельности;

— хозяйственные постройки физических лиц (погреб, сараи и иные сооружения аналогичного назначения);

— некоммерческие объединения граждан (гаражно-строительные, гаражные кооперативы) и отдельно стоящие гаражи, принадлежащие гражданам, в части приобретаемого объема электрической энергии в целях потребления на коммунально-бытовые нужды граждан и не используемого для осуществления коммерческой деятельности.

3. Исполнители коммунальных услуг (товарищества собственников жилья, жилищно-строительные, жилищные или иные специализированные потребительские кооперативы либо управляющие организации), наймодатели (или уполномоченные ими лица), предоставляющие гражданам жилые помещения специализированного жилищного фонда: жилые помещения в общежитиях, жилые помещения маневренного фонда, жилые помещения в домах системы социального обслуживания населения, жилые помещения фонда для временного поселения вынужденных переселенцев, для временного поселения лиц, признанных беженцами, жилые помещения для социальной защиты отдельных категорий граждан, приобретающие электрическую энергию (мощность) для коммунально-бытового потребления населения в объемах фактического потребления населения и объемах электроэнергии, израсходованной на места общего пользования в целях потребления на коммунально-бытовые нужды граждан и не используемого для осуществления коммерческой (профессиональной) деятельности, при условии оборудования домов в установленном порядке стационарными электроплитами и (или) электроотопительными установками, рассчитываются по тарифам подгруппы потребителей № 1.2.

4. Тарифы распространяются на электрическую энергию, соответствующую ГОСТу 13109-97 «Электрическая энергия. Совместимость технических средств электромагнитная. Нормы качества электрической энергии в системах электроснабжения общего назначения» и ГОСТу 29322-92 (МЭК 38-83) «Стандартные напряжения».

5. Интервалы тарифных зон суток для населения и приравненных к нему категорий потребителей утверждаются приказом ФСТ России.



Приложение № 2  
к распоряжению  
Комитета по тарифам  
Санкт-Петербурга  
от 19.12.2012 № 559-р

Тарифы на электрическую энергию для населения  
и приравненным к нему категориям потребителей  
по Санкт-Петербургу на 2013 год  
(на период с 01.07.2013 по 31.12.2013)

№ п/п	Показатель (группы потребителей с разбивкой по ставкам и дифференциацией по зонам суток)	Единица измерения	Тариф
1	2	3	4
<b>1</b>	<b>Население (тарифы указываются с учетом НДС)</b>		
<b>1.1</b>	<b>Население, за исключением указанного в пункте 1.2</b>		
1.1.1	Одноставочный тариф	руб./кВт·ч	3.39
1.1.2	Тариф, дифференцированный по двум зонам суток		
	Дневная зона	руб./кВт·ч	3.41
	Ночная зона	руб./кВт·ч	2.06
1.1.3	Тариф, дифференцированный по трем зонам суток		
	Пиковая зона	руб./кВт·ч	3.44
	Полупиковая зона	руб./кВт·ч	3.39
	Ночная зона	руб./кВт·ч	2.06
<b>1.2</b>	<b>Население, проживающее в городских населенных пунктах в домах, оборудованных в установленном порядке стационарными электроплитами и (или) электроотопительными установками</b>		
1.2.1	Одноставочный тариф	руб./кВт·ч	2.37
1.2.2	Тариф, дифференцированный по двум зонам суток		
	Дневная зона	руб./кВт·ч	2.39
	Ночная зона	руб./кВт·ч	1.44
1.2.3	Тариф, дифференцированный по трем зонам суток		
	Пиковая зона	руб./кВт·ч	2.41
	Полупиковая зона	руб./кВт·ч	2.37
	Ночная зона	руб./кВт·ч	1.44
<b>1.3</b>	<b>Население, проживающее в сельских населенных пунктах</b>		
1.3.1	Одноставочный тариф	руб./кВт·ч	—
1.3.2	Тариф, дифференцированный по двум зонам суток		
	Дневная зона	руб./кВт·ч	—
	Ночная зона	руб./кВт·ч	—
1.3.3	Тариф, дифференцированный по трем зонам суток		
	Пиковая зона	руб./кВт·ч	—
	Полупиковая зона	руб./кВт·ч	—
	Ночная зона	руб./кВт·ч	—
<b>2</b>	<b>Потребители, приравненные к населению (тарифы указываются с учетом НДС)</b>		
2.1	Одноставочный тариф	руб./кВт·ч	3.39
2.2	Тариф, дифференцированный по двум зонам суток		
	Дневная зона	руб./кВт·ч	3.41
	Ночная зона	руб./кВт·ч	2.06

2.3	Тариф, дифференцированный по трем зонам суток		
	Пиковая зона	руб./кВт·ч	3.44
	Полупиковая зона	руб./кВт·ч	3.39
	Ночная зона	руб./кВт·ч	2.06

**Примечания:**

1. Тарифы для подгрупп потребителей №№ 1.1 и 1.2 установлены на электрическую энергию для коммунально-бытового потребления граждан в жилых помещениях (жилой дом, часть жилого дома, квартира, часть квартиры, комната), а также на электрическую энергию, израсходованную на места общего пользования.

2. К потребителям группы 2 относятся потребители:

— исполнители коммунальных услуг (товарищества собственников жилья, жилищно-строительные, жилищные или иные специализированные потребительские кооперативы либо управляющие организации), наймодатели (или уполномоченные ими лица), предоставляющие гражданам жилые помещения специализированного жилищного фонда: жилые помещения в общежитиях, жилые помещения маневренного фонда, жилые помещения в домах системы социального обслуживания населения, жилые помещения фонда для временного поселения вынужденных переселенцев, для временного поселения лиц, признанных беженцами, жилые помещения для социальной защиты отдельных категорий граждан, приобретающие электрическую энергию (мощность) для коммунально-бытового потребления населения в объемах фактического потребления населения и объемах электроэнергии, израсходованной на места общего пользования в целях потребления на коммунально-бытовые нужды граждан и не используемого для осуществления коммерческой (профессиональной) деятельности;

— садоводческие, огороднические или дачные некоммерческие объединения граждан — некоммерческие организации, учрежденные гражданами на добровольных началах для содействия ее членам в решении общих социально-хозяйственных задач ведения садоводства, огородничества и дачного хозяйства;

— юридические лица в части приобретаемого объема электрической энергии (мощности) в целях потребления осужденными в помещениях для их содержания, при условии наличия раздельного учета для указанных помещений;

— юридические и физические лица, в части приобретаемого объема электрической энергии (мощности) в целях потребления на коммунально-бытовые нужды в населенных пунктах, жилых зонах при воинских частях, рассчитывающихся по договору энергоснабжения (купли-продажи) по общему счетчику;

— содержащиеся за счет прихожан религиозные организации;

— гарантирующие поставщики, энергосбытовые, энергоснабжающие организации, приобретающие электрическую энергию (мощность) в целях дальнейшей продажи населению и приравненным к нему категориям потребителей, в объемах фактического потребления населения и приравненных к нему категорий потребителей и объемах электроэнергии, израсходованной на места общего пользования в целях потребления на коммунально-бытовые нужды граждан и не используемого для осуществления коммерческой (профессиональной) деятельности;

— хозяйственные постройки физических лиц (погреб, сараи и иные сооружения аналогичного назначения);

— некоммерческие объединения граждан (гаражно-строительные, гаражные кооперативы) и отдельно стоящие гаражи, принадлежащие гражданам, в части приобретаемого объема электрической энергии в целях потребления на коммунально-бытовые нужды граждан и не используемого для осуществления коммерческой деятельности.

3. Исполнители коммунальных услуг (товарищества собственников жилья, жилищно-строительные, жилищные или иные специализированные потребительские кооперативы либо управляющие организации), наймодатели (или уполномоченные ими лица), предоставляющие гражданам жилые помещения специализированного жилищного фонда: жилые помещения в общежитиях, жилые помещения маневренного фонда, жилые помещения в домах системы социального обслуживания населения, жилые помещения фонда для временного поселения вынужденных переселенцев, для временного поселения лиц, признанных беженцами, жилые помещения для социальной защиты отдельных категорий граждан, приобретающие электрическую энергию (мощность) для коммунально-бытового потребления населения в объемах фактического потребления населения и объемах электроэнергии, израсходованной на места общего пользования в целях потребления на коммунально-бытовые нужды граждан и не используемого для осуществления коммерческой (профессиональной) деятельности, при условии оборудования домов в установленном порядке стационарными электроплитами и (или) электроотопительными установками, рассчитываются по тарифам подгруппы потребителей № 1.2.

4. Тарифы распространяются на электрическую энергию, соответствующую ГОСТу 13109-97 «Электрическая энергия. Совместимость технических средств электромагнитная. Нормы качества электрической энергии в системах электроснабжения общего назначения» и ГОСТу 29322-92 (МЭК 38-83) «Стандартные напряжения».

5. Интервалы тарифных зон суток для населения и приравненных к нему категорий потребителей утверждаются приказом ФСТ России.



**ПРАВИТЕЛЬСТВО САНКТ-ПЕТЕРБУРГА  
КОМИТЕТ ПО ТАРИФАМ САНКТ-ПЕТЕРБУРГА  
РАСПОРЯЖЕНИЕ**

19.12.2012

560-р

**Об установлении розничных цен на сжиженный газ, реализуемый населению, а также жилищно-эксплуатационным организациям, организациям, управляющим многоквартирными домами, жилищно-строительным кооперативам и товариществам собственников жилья для бытовых нужд населения (кроме газа для арендаторов нежилых помещений в жилых домах и газа для заправки автотранспортных средств) на территории Санкт-Петербурга, на 2013 год**

В соответствии с постановлением Правительства Российской Федерации от 15.04.1995 № 332 «О мерах по упорядочению государственного регулирования цен на газ и сырье для его производства», приказом ФСТ России от 15.06.2007 № 129-э/2 «Об утверждении Методических указаний по регулированию розничных цен на сжиженный газ, реализуемый населению для бытовых нужд», приказом ФСТ России от 27.10.2011 № 255-э/6 «Об утверждении оптовой цены на сжиженный газ для бытовых нужд», постановлением Правительства Санкт-Петербурга от 13.09.2005 № 1346 «О Комитете по тарифам Санкт-Петербурга» и на основании протокола заседания правления Комитета по тарифам Санкт-Петербурга от 19.12.2012 № 1332:

1. Установить розничную цену на сжиженный газ, реализуемый из групповых газовых резервуарных установок населению, а также жилищно-эксплуатационным организациям, организациям, управляющим многоквартирными домами, жилищно-строительным кооперативам и товариществам собственников жилья для бытовых нужд населения (кроме газа для арендаторов нежилых помещений в жилых домах и газа для заправки автотранспортных средств) на территории Санкт-Петербурга, на 2013 год с календарной разбивкой:

- с 01.01.2013 по 30.06.2013 — в размере 16,26 руб./кг (включая налог на добавленную стоимость);
- с 01.07.2013 по 31.12.2013 — в размере 18,70 руб./кг (включая налог на добавленную стоимость).

2. Установить розничную цену на сжиженный газ, реализуемый в 50-литровых и малолитражных баллонах населению, а также жилищно-эксплуатационным организациям, организациям, управляющим многоквартирными домами, жилищно-строительным кооперативам и товариществам собственников жилья для бытовых нужд населения (кроме газа для арендаторов нежилых помещений в жилых домах и газа для заправки автотранспортных средств) без доставки до потребителя на территории Санкт-Петербурга, на 2013 год с календарной разбивкой:

- с 01.01.2013 по 30.06.2013 — в размере 24,76 руб./кг (включая налог на добавленную стоимость);
- с 01.07.2013 по 31.12.2013 — в размере 28,47 руб./кг (включая налог на добавленную стоимость).

3. Установить розничную цену на сжиженный газ, реализуемый в 50-литровых и малолитражных баллонах населению, а также жилищно-эксплуатационным организациям, организациям, управляющим многоквартирными домами, жилищно-строительным кооперативам и товариществам собственников жилья для бытовых нужд населения (кроме газа для арендаторов нежилых помещений в жилых домах и газа для заправки автотранспортных средств) с доставкой до потребителя на территории Санкт-Петербурга, на 2013 год с календарной разбивкой:

- с 01.01.2013 по 30.06.2013 — в размере 30,87 руб./кг (включая налог на добавленную стоимость);
- с 01.07.2013 по 31.12.2013 — в размере 35,49 руб./кг (включая налог на добавленную стоимость).

4. Установить розничную цену на сжиженный газ, реализуемый в 50-литровых и малолитражных баллонах населению, а также жилищно-эксплуатационным организациям, организациям, управляющим многоквартирными домами, жилищно-строительным кооперативам и товариществам собственников жилья для бытовых нужд населения (кроме газа для арендаторов нежилых помещений в жилых домах и газа для заправки автотранспортных средств) с места промежуточного хранения (склада) на территории Санкт-Петербурга, на 2013 год с календарной разбивкой:

- с 01.01.2013 по 30.06.2013 — в размере 24,76 руб./кг (включая налог на добавленную стоимость);
- с 01.07.2013 по 31.12.2013 — в размере 28,47 руб./кг (включая налог на добавленную стоимость).

5. Распоряжение вступает в силу с 01.01.2013, но не ранее дня его официального опубликования.

**Председатель Комитета  
по тарифам Санкт-Петербурга**

**Д. В. Коптин**

**ПРАВИТЕЛЬСТВО САНКТ-ПЕТЕРБУРГА  
КОМИТЕТ ПО ТАРИФАМ САНКТ-ПЕТЕРБУРГА  
РАСПОРЯЖЕНИЕ**

19.12.2012

561-р

**Об установлении тарифов на тепловую энергию, поставляемую  
Федеральным бюджетным образовательным учреждением высшего профессионального  
образования «Государственная морская академия имени адмирала С. О. Макарова»  
потребителям, расположенным на территории Санкт-Петербурга, на 2013 год**

В соответствии с Федеральным законом от 27.07.2010 № 190-ФЗ «О теплоснабжении», постановлением Правительства Российской Федерации от 26.02.2004 № 109 «О ценообразовании в отношении электрической и тепловой энергии в Российской Федерации», приказом ФСТ России от 08.04.2005 № 130-э «Об утверждении Регламента рассмотрения дел об установлении тарифов и (или) их предельных уровней на электрическую (тепловую) энергию (мощность) и на услуги, оказываемые на оптовом и розничных рынках электрической (тепловой) энергии (мощности)», приказом ФСТ России от 05.07.2005 № 275-э/4 «Об утверждении Методических указаний по индексации предельных (минимального и (или) максимального) уровней тарифов и тарифов на продукцию (услуги) организаций, осуществляющих регулируемую деятельность», приказом ФСТ России от 09.10.2012 № 231-э/4 «Об установлении предельных максимальных уровней тарифов на тепловую энергию, поставляемую теплоснабжающими организациями потребителям, в среднем по субъектам Российской Федерации на 2013 год», постановлением Правительства Санкт-Петербурга от 13.09.2005 № 1346 «О Комитете по тарифам Санкт-Петербурга» и на основании протокола заседания правления Комитета по тарифам Санкт-Петербурга от 19.12.2012 № 1333:

1. Установить тарифы на тепловую энергию, поставляемую федеральным бюджетным образовательным учреждением высшего профессионального образования «Государственная морская академия имени адмирала С.О. Макарова» потребителям, расположенным на территории Санкт-Петербурга, на 2013 год согласно приложениям №№ 1–2 к настоящему распоряжению.

2. Тарифы, установленные в пункте 1 настоящего распоряжения, действуют с 01.01.2013 по 31.12.2013 с календарной разбивкой.

3. Распоряжение вступает в силу с 01.01.2013, но не ранее дня его официального опубликования.

**Председатель Комитета  
по тарифам Санкт-Петербурга**

**Д. В. Коптин**

Приложение № 1  
к распоряжению  
Комитета по тарифам  
Санкт-Петербурга  
от 19.12.2012 № 561-р

**Тарифы на тепловую энергию, поставляемую  
Федеральным бюджетным образовательным учреждением высшего профессионального  
образования «Государственная морская академия имени адмирала С. О. Макарова»  
потребителям, расположенным на территории Санкт-Петербурга, на 2013 год  
(на период с 01.01.2013 по 30.06.2013)**

№ п/п		Тариф на тепловую энергию					
		Горячая вода	Отборный пар давлением				Острый и редуциро- ванный пар
			от 1,2 до 2,5 кг/см <sup>2</sup>	от 2,5 до 7,0 кг/см <sup>2</sup>	от 7,0 до 13,0 кг/см <sup>2</sup>	свыше 13,0 кг/см <sup>2</sup>	
1	2	3	4	5	6	7	8
1.	Потребители, оплачивающие производство и передачу тепловой энергии						
	одноставочный, руб./Гкал	1181,42	—	1195,02	—	—	—
	двухставочный						
	за энергию, руб./Гкал	—	—	—	—	—	—
	за мощность, тыс. руб. в месяц/Гкал/ч	—	—	—	—	—	—
	Население (тарифы указываются с учетом НДС)						
	одноставочный, руб./Гкал	—	—	—	—	—	—
	двухставочный						
	за энергию, руб./Гкал	—	—	—	—	—	—
	за мощность, тыс. руб. в месяц/Гкал/ч	—	—	—	—	—	—
2.	Потребители, оплачивающие производство тепловой энергии (получающие тепловую энергию на коллекторах производителей)						
	одноставочный, руб./Гкал	—	—	—	—	—	—
	двухставочный						
	за энергию, руб./Гкал	—	—	—	—	—	—
	за мощность, тыс. руб. в месяц/Гкал/ч	—	—	—	—	—	—
	Население (тарифы указываются с учетом НДС)						
	одноставочный, руб./Гкал	—	—	—	—	—	—
	двухставочный						
	за энергию, руб./Гкал	—	—	—	—	—	—
	за мощность, тыс. руб. в месяц/Гкал/ч	—	—	—	—	—	—

**Примечание:**

В тарифы не включен НДС.

Приложение № 2  
к распоряжению  
Комитета по тарифам  
Санкт-Петербурга  
от 19.12.2012 № 561-р

Тарифы на тепловую энергию, поставляемую  
Федеральным бюджетным образовательным учреждением высшего профессионального  
образования «Государственная морская академия имени адмирала С. О. Макарова»  
потребителям, расположенным на территории Санкт-Петербурга, на 2013 год  
(на период с 01.07.2013 по 31.12.2013)

№ п/п		Тариф на тепловую энергию					
		Горячая вода	Отборный пар давлением				Острый и редуциро- ванный пар
			от 1,2 до 2,5 кг/см <sup>2</sup>	от 2,5 до 7,0 кг/см <sup>2</sup>	от 7,0 до 13,0 кг/см <sup>2</sup>	свыше 13,0 кг/см <sup>2</sup>	
1	2	3	4	5	6	7	8
1.	Потребители, оплачивающие производство и передачу тепловой энергии						
	одноставочный, руб./Гкал	1376,67	—	1392,07	—	—	—
	двухставочный						
	за энергию, руб./Гкал	—	—	—	—	—	—
	за мощность, тыс. руб. в месяц/Гкал/ч	—	—	—	—	—	—
	Население (тарифы указываются с учетом НДС)						
	одноставочный, руб./Гкал	—	—	—	—	—	—
	двухставочный						
	за энергию, руб./Гкал	—	—	—	—	—	—
	за мощность, тыс. руб. в месяц/Гкал/ч	—	—	—	—	—	—
2.	Потребители, оплачивающие производство тепловой энергии (получающие тепловую энергию на коллекторах производителей)						
	одноставочный, руб./Гкал	—	—	—	—	—	—
	двухставочный						
	за энергию, руб./Гкал	—	—	—	—	—	—
	за мощность, тыс. руб. в месяц/Гкал/ч	—	—	—	—	—	—
	Население (тарифы указываются с учетом НДС)						
	одноставочный, руб./Гкал	—	—	—	—	—	—
	двухставочный						
	за энергию, руб./Гкал	—	—	—	—	—	—
	за мощность, тыс. руб. в месяц/Гкал/ч	—	—	—	—	—	—

**Примечание:**

В тарифы не включен НДС.

ПРАВИТЕЛЬСТВО САНКТ-ПЕТЕРБУРГА  
КОМИТЕТ ПО ТАРИФАМ САНКТ-ПЕТЕРБУРГА  
РАСПОРЯЖЕНИЕ

19.12.2012

562-р

Об установлении тарифов на тепловую энергию, поставляемую  
открытым акционерным обществом «Аккумуляторная компания «Ригель»» потребителям,  
расположенным на территории Санкт-Петербурга, на 2013 год

В соответствии с Федеральным законом от 27.07.2010 № 190-ФЗ «О теплоснабжении», постановлением Правительства Российской Федерации от 26.02.2004 № 109 «О ценообразовании в отношении электрической и тепловой энергии в Российской Федерации», приказом ФСТ России от 08.04.2005 № 130-э «Об утверждении Регламента рассмотрения дел об установлении тарифов и (или) их предельных уровней на электрическую (тепловую) энергию (мощность) и на услуги, оказываемые на оптовом и розничных рынках электрической (тепловой) энергии (мощности)», приказом ФСТ России от 05.07.2005 № 275-э/4 «Об утверждении Методических указаний по индексации предельных (минимального и (или) максимального) уровней тарифов и тарифов на продукцию (услуги) организаций, осуществляющих регулируемую деятельность», приказом ФСТ России от 09.10.2012 № 231-э/4 «Об установлении предельных максимальных уровней тарифов на тепловую энергию, поставляемую теплоснабжающими организациями потребителям, в среднем по субъектам Российской Федерации на 2013 год», постановлением Правительства Санкт-Петербурга от 13.09.2005 № 1346 «О Комитете по тарифам Санкт-Петербурга» и на основании протокола заседания правления Комитета по тарифам Санкт-Петербурга от 19.12.2012 № 1334:

1. Установить тарифы на тепловую энергию, поставляемую открытым акционерным обществом «Аккумуляторная компания «Ригель»» потребителям, расположенным на территории Санкт-Петербурга, на 2013 год согласно приложениям №№ 1–2 к настоящему распоряжению.

2. Тарифы, установленные в пункте 1 настоящего распоряжения, действуют с 01.01.2013 по 31.12.2013 с календарной разбивкой.

3. Распоряжение вступает в силу с 01.01.2013, но не ранее дня его официального опубликования.

Председатель Комитета  
по тарифам Санкт-Петербурга

Д. В. Коптин

Приложение № 1  
к распоряжению  
Комитета по тарифам  
Санкт-Петербурга  
от 19.12.2012 № 562-р

Тарифы на тепловую энергию, поставляемую  
открытым акционерным обществом «Аккумуляторная компания «Ригель»  
потребителям, расположенным на территории Санкт-Петербурга, на 2013 год  
(на период с 01.01.2013 по 30.06.2013)

№ п/п		Тариф на тепловую энергию					
		Горячая вода	Отборный пар давлением				Острый и редуциро- ванный пар
			от 1,2 до 2,5 кг/см <sup>2</sup>	от 2,5 до 7,0 кг/см <sup>2</sup>	от 7,0 до 13,0 кг/см <sup>2</sup>	свыше 13,0 кг/см <sup>2</sup>	
1	2	3	4	5	6	7	8
1.	Потребители, оплачивающие производство и передачу тепловой энергии						
	одноставочный, руб./Гкал	1081,86	1089,06	—	—	—	—
	двухставочный						
	за энергию, руб./Гкал	—	—	—	—	—	—
	за мощность, тыс. руб. в месяц/Гкал/ч	—	—	—	—	—	—
	Население (тарифы указываются с учетом НДС)						
	одноставочный, руб./Гкал	—	—	—	—	—	—
	двухставочный						
	за энергию, руб./Гкал	—	—	—	—	—	—
	за мощность, тыс. руб. в месяц/Гкал/ч	—	—	—	—	—	—
2.	Потребители, оплачивающие производство тепловой энергии (получающие тепловую энергию на коллекторах производителей)						
	одноставочный, руб./Гкал	—	—	—	—	—	—
	двухставочный						
	за энергию, руб./Гкал	—	—	—	—	—	—
	за мощность, тыс. руб. в месяц/Гкал/ч	—	—	—	—	—	—
	Население (тарифы указываются с учетом НДС)						
	одноставочный, руб./Гкал	—	—	—	—	—	—
	двухставочный						
	за энергию, руб./Гкал	—	—	—	—	—	—
	за мощность, тыс. руб. в месяц/Гкал/ч	—	—	—	—	—	—

**Примечание:**  
В тарифы не включен НДС.

Приложение № 2  
к распоряжению  
Комитета по тарифам  
Санкт-Петербурга  
от 19.12.2012 № 562-р

Тарифы на тепловую энергию, поставляемую  
открытым акционерным обществом «Аккумуляторная компания «Ригель»  
потребителям, расположенным на территории Санкт-Петербурга, на 2013 год  
(на период с 01.07.2013 по 31.12.2013)

№ п/п		Тариф на тепловую энергию					
		Горячая вода	Отборный пар давлением				Острый и редуциро- ванный пар
			от 1,2 до 2,5 кг/см <sup>2</sup>	от 2,5 до 7,0 кг/см <sup>2</sup>	от 7,0 до 13,0 кг/см <sup>2</sup>	свыше 13,0 кг/см <sup>2</sup>	
1	2	3	4	5	6	7	8
1.	Потребители, оплачивающие производство и передачу тепловой энергии						
	одноставочный, руб./Гкал	1196,98	1204,68	—	—	—	—
	двухставочный						
	за энергию, руб./Гкал	—	—	—	—	—	—
	за мощность, тыс. руб. в месяц/Гкал/ч	—	—	—	—	—	—
	Население (тарифы указываются с учетом НДС)						
	одноставочный, руб./Гкал	—	—	—	—	—	—
	двухставочный						
	за энергию, руб./Гкал	—	—	—	—	—	—
	за мощность, тыс. руб. в месяц/Гкал/ч	—	—	—	—	—	—
2.	Потребители, оплачивающие производство тепловой энергии (получающие тепловую энергию на коллекторах производителей)						
	одноставочный, руб./Гкал	—	—	—	—	—	—
	двухставочный						
	за энергию, руб./Гкал	—	—	—	—	—	—
	за мощность, тыс. руб. в месяц/Гкал/ч	—	—	—	—	—	—
	Население (тарифы указываются с учетом НДС)						
	одноставочный, руб./Гкал	—	—	—	—	—	—
	двухставочный						
	за энергию, руб./Гкал	—	—	—	—	—	—
	за мощность, тыс. руб. в месяц/Гкал/ч	—	—	—	—	—	—

**Примечание:**  
В тарифы не включен НДС.



**ПРАВИТЕЛЬСТВО САНКТ-ПЕТЕРБУРГА  
КОМИТЕТ ПО ТАРИФАМ САНКТ-ПЕТЕРБУРГА  
РАСПОРЯЖЕНИЕ**

19.12.2012

563-р

**Об установлении тарифов на тепловую энергию, поставляемую  
открытым акционерным обществом «Аэропорт Пулково» потребителям,  
расположенным на территории Санкт-Петербурга, на 2013 год**

В соответствии с Федеральным законом от 27.07.2010 № 190-ФЗ «О теплоснабжении», постановлением Правительства Российской Федерации от 26.02.2004 № 109 «О ценообразовании в отношении электрической и тепловой энергии в Российской Федерации», приказом ФСТ России от 06.08.2004 № 20-э/2 «Об утверждении Методических указаний по расчету регулируемых тарифов и цен на электрическую (тепловую) энергию на розничном (потребительском) рынке», приказом ФСТ России от 08.04.2005 № 130-э «Об утверждении Регламента рассмотрения дел об установлении тарифов и (или) их предельных уровней на электрическую (тепловую) энергию (мощность) и на услуги, оказываемые на оптовом и розничных рынках электрической (тепловой) энергии (мощности)», приказом ФСТ России от 09.10.2012 № 231-э/4 «Об установлении предельных максимальных уровней тарифов на тепловую энергию, поставляемую теплоснабжающими организациями потребителям, в среднем по субъектам Российской Федерации на 2013 год», постановлением Правительства Санкт-Петербурга от 13.09.2005 № 1346 «О Комитете по тарифам Санкт-Петербурга» и на основании протокола заседания правления Комитета по тарифам Санкт-Петербурга от 19.12.2012 № 1335:

1. Установить тарифы на тепловую энергию, поставляемую открытым акционерным обществом «Аэропорт Пулково» потребителям, расположенным на территории Санкт-Петербурга, на 2013 год согласно приложениям №№ 1–2 к настоящему распоряжению.

2. Тарифы, установленные в пункте 1 настоящего распоряжения, действуют с 01.01.2013 по 31.12.2013 с календарной разбивкой.

3. Распоряжение вступает в силу с 01.01.2013, но не ранее дня его официального опубликования.

**Председатель Комитета  
по тарифам Санкт-Петербурга**

**Д. В. Коптин**

Приложение № 1  
к распоряжению  
Комитета по тарифам  
Санкт-Петербурга  
от 19.12.2012 № 563-р

**Тариф на тепловую энергию, поставляемую  
открытым акционерным обществом «Аэропорт Пулково» потребителям,  
расположенным на территории Санкт-Петербурга, на 2013 год  
(на период с 01.01.2013 по 30.06.2013)**

№ п/п		Тариф на тепловую энергию						Острый и редуциро- ванный пар
		Горячая вода	Отборный пар давлением				свыше 13,0 кг/см <sup>2</sup>	
			от 1,2 до 2,5 кг/см <sup>2</sup>	от 2,5 до 7,0 кг/см <sup>2</sup>	от 7,0 до 13,0 кг/см <sup>2</sup>	свыше 13,0 кг/см <sup>2</sup>		
1	2	3	4	5	6	7	8	
1.	Потребители, оплачивающие производство и передачу тепловой энергии							
	одноставочный, руб./Гкал	1580,31	—	—	—	—	—	
	двухставочный							
	за энергию, руб./Гкал	—	—	—	—	—	—	
	за мощность, тыс. руб. в месяц/Гкал/ч	—	—	—	—	—	—	
	Население (тарифы указываются с учетом НДС)							
	одноставочный, руб./Гкал	—	—	—	—	—	—	
	двухставочный							
	за энергию, руб./Гкал	—	—	—	—	—	—	
	за мощность, тыс. руб. в месяц/Гкал/ч	—	—	—	—	—	—	
2.	Потребители, оплачивающие производство тепловой энергии (получающие тепловую энергию на коллекторах производителей)							
	одноставочный, руб./Гкал	—	—	—	—	—	—	
	двухставочный							
	за энергию, руб./Гкал	—	—	—	—	—	—	
	за мощность, тыс. руб. в месяц/Гкал/ч	—	—	—	—	—	—	
	Население (тарифы указываются с учетом НДС)							
	одноставочный, руб./Гкал	—	—	—	—	—	—	
	двухставочный							
	за энергию, руб./Гкал	—	—	—	—	—	—	
	за мощность, тыс. руб. в месяц/Гкал/ч	—	—	—	—	—	—	

**Примечание:**

В тариф не включен НДС.

Приложение № 2  
к распоряжению  
Комитета по тарифам  
Санкт-Петербурга  
от 19.12.2012 № 563-р

Тариф на тепловую энергию, поставляемую  
открытым акционерным обществом «Аэропорт Пулково» потребителям,  
расположенным на территории Санкт-Петербурга, на 2013 год  
(на период с 01.07.2013 по 31.12.2013)

№ п/п		Тариф на тепловую энергию					Острый и редуциро- ванный пар
		Горячая вода	Отборный пар давлением				
			от 1,2 до 2,5 кг/см <sup>2</sup>	от 2,5 до 7,0 кг/см <sup>2</sup>	от 7,0 до 13,0 кг/см <sup>2</sup>	свыше 13,0 кг/см <sup>2</sup>	
1	2	3	4	5	6	7	8
1.	Потребители, оплачивающие производство и передачу тепловой энергии						
	одноставочный, руб./Гкал	1781,13	—	—	—	—	—
	двухставочный						
	за энергию, руб./Гкал	—	—	—	—	—	—
	за мощность, тыс. руб. в месяц/Гкал/ч	—	—	—	—	—	—
	Население (тарифы указываются с учетом НДС)						
	одноставочный, руб./Гкал	—	—	—	—	—	—
	двухставочный						
	за энергию, руб./Гкал	—	—	—	—	—	—
	за мощность, тыс. руб. в месяц/Гкал/ч	—	—	—	—	—	—
2.	Потребители, оплачивающие производство тепловой энергии (получающие тепловую энергию на коллекторах производителей)						
	одноставочный, руб./Гкал	—	—	—	—	—	—
	двухставочный						
	за энергию, руб./Гкал	—	—	—	—	—	—
	за мощность, тыс. руб. в месяц/Гкал/ч	—	—	—	—	—	—
	Население (тарифы указываются с учетом НДС)						
	одноставочный, руб./Гкал	—	—	—	—	—	—
	двухставочный						
	за энергию, руб./Гкал	—	—	—	—	—	—
	за мощность, тыс. руб. в месяц/Гкал/ч	—	—	—	—	—	—

**Примечание:**

В тариф не включен НДС.

ПРАВИТЕЛЬСТВО САНКТ-ПЕТЕРБУРГА  
КОМИТЕТ ПО ТАРИФАМ САНКТ-ПЕТЕРБУРГА  
РАСПОРЯЖЕНИЕ

19.12.2012

564-р

Об установлении тарифов на тепловую энергию, поставляемую  
обществом с ограниченной ответственностью «Теплосервис» потребителям,  
расположенным на территории Санкт-Петербурга, на 2013 год

В соответствии с Федеральным законом от 27.07.2010 № 190-ФЗ «О теплоснабжении», постановлением Правительства Российской Федерации от 26.02.2004 № 109 «О ценообразовании в отношении электрической и тепловой энергии в Российской Федерации», приказом ФСТ России от 08.04.2005 № 130-э «Об утверждении Регламента рассмотрения дел об установлении тарифов и (или) их предельных уровней на электрическую (тепловую) энергию (мощность) и на услуги, оказываемые на оптовом и розничных рынках электрической (тепловой) энергии (мощности)», приказом ФСТ России от 05.07.2005 № 275-э/4 «Об утверждении Методических указаний по индексации предельных (минимального и (или) максимального) уровней тарифов и тарифов на продукцию (услуги) организаций, осуществляющих регулируемую деятельность», приказом ФСТ России от 09.10.2012 № 231-э/4 «Об установлении предельных максимальных уровней тарифов на тепловую энергию, поставляемую теплоснабжающими организациями потребителям, в среднем по субъектам Российской Федерации на 2013 год», постановлением Правительства Санкт-Петербурга от 13.09.2005 № 1346 «О Комитете по тарифам Санкт-Петербурга» и на основании протокола заседания правления Комитета по тарифам Санкт-Петербурга от 19.12.2012 № 1336:

1. Установить тарифы на тепловую энергию, поставляемую обществом с ограниченной ответственностью «Теплосервис» потребителям, расположенным на территории Санкт-Петербурга, на 2013 год согласно приложениям №№ 1–2 к настоящему распоряжению.

2. Тарифы, установленные в пункте 1 настоящего распоряжения, действуют с 01.01.2013 по 31.12.2013 с календарной разбивкой.

3. Распоряжение вступает в силу с 01.01.2013, но не ранее дня его официального опубликования.

Председатель Комитета  
по тарифам Санкт-Петербурга

Д. В. Коптин

Приложение № 1  
к распоряжению  
Комитета по тарифам  
Санкт-Петербурга  
от 19.12.2012 № 564-р

Тариф на тепловую энергию, поставляемую  
обществом с ограниченной ответственностью «Теплосервис» потребителям,  
расположенным на территории Санкт-Петербурга, на 2013 год  
(на период с 01.01.2013 по 30.06.2013)

№ п/п		Тариф на тепловую энергию					
		Горячая вода	Отборный пар давлением				Острый и редуциро- ванный пар
			от 1,2 до 2,5 кг/см <sup>2</sup>	от 2,5 до 7,0 кг/см <sup>2</sup>	от 7,0 до 13,0 кг/см <sup>2</sup>	свыше 13,0 кг/см <sup>2</sup>	
1	2	3	4	5	6	7	8
1.	Потребители, оплачивающие производство и передачу тепловой энергии						
	одноставочный, руб./Гкал	—	—	993,08	—	—	—
	двухставочный						
	за энергию, руб./Гкал	—	—	—	—	—	—
	за мощность, тыс. руб. в месяц/Гкал/ч	—	—	—	—	—	—
	Население (тарифы указываются с учетом НДС)						
	одноставочный, руб./Гкал	—	—	—	—	—	—
	двухставочный						
	за энергию, руб./Гкал	—	—	—	—	—	—
	за мощность, тыс. руб. в месяц/Гкал/ч	—	—	—	—	—	—
2.	Потребители, оплачивающие производство тепловой энергии (получающие тепловую энергию на коллекторах производителей)						
	одноставочный, руб./Гкал	—	—	—	—	—	—
	двухставочный						
	за энергию, руб./Гкал	—	—	—	—	—	—
	за мощность, тыс. руб. в месяц/Гкал/ч	—	—	—	—	—	—
	Население (тарифы указываются с учетом НДС)						
	одноставочный, руб./Гкал	—	—	—	—	—	—
	двухставочный						
	за энергию, руб./Гкал	—	—	—	—	—	—
	за мощность, тыс. руб. в месяц/Гкал/ч	—	—	—	—	—	—

**Примечание:**

В тариф не включен НДС.

Приложение № 2  
к распоряжению  
Комитета по тарифам  
Санкт-Петербурга  
от 19.12.2012 № 564-р

Тариф на тепловую энергию, поставляемую  
обществом с ограниченной ответственностью «Теплосервис» потребителям,  
расположенным на территории Санкт-Петербурга, на 2013 год  
(на период с 01.07.2013 по 31.12.2013)

№ п/п		Тариф на тепловую энергию					
		Горячая вода	Отборный пар давлением				Острый и редуциро- ванный пар
			от 1,2 до 2,5 кг/см <sup>2</sup>	от 2,5 до 7,0 кг/см <sup>2</sup>	от 7,0 до 13,0 кг/см <sup>2</sup>	свыше 13,0 кг/см <sup>2</sup>	
1	2	3	4	5	6	7	8
1.	Потребители, оплачивающие производство и передачу тепловой энергии						
	одноставочный, руб./Гкал	—	—	1178,30	—	—	—
	двухставочный						
	за энергию, руб./Гкал	—	—	—	—	—	—
	за мощность, тыс. руб. в месяц/Гкал/ч	—	—	—	—	—	—
	Население (тарифы указываются с учетом НДС)						
	одноставочный, руб./Гкал	—	—	—	—	—	—
	двухставочный						
	за энергию, руб./Гкал	—	—	—	—	—	—
	за мощность, тыс. руб. в месяц/Гкал/ч	—	—	—	—	—	—
2.	Потребители, оплачивающие производство тепловой энергии (получающие тепловую энергию на коллекторах производителей)						
	одноставочный, руб./Гкал	—	—	—	—	—	—
	двухставочный						
	за энергию, руб./Гкал	—	—	—	—	—	—
	за мощность, тыс. руб. в месяц/Гкал/ч	—	—	—	—	—	—
	Население (тарифы указываются с учетом НДС)						
	одноставочный, руб./Гкал	—	—	—	—	—	—
	двухставочный						
	за энергию, руб./Гкал	—	—	—	—	—	—
	за мощность, тыс. руб. в месяц/Гкал/ч	—	—	—	—	—	—

**Примечание:**

В тариф не включен НДС.

**ПРАВИТЕЛЬСТВО САНКТ-ПЕТЕРБУРГА  
КОМИТЕТ ПО ТАРИФАМ САНКТ-ПЕТЕРБУРГА  
РАСПОРЯЖЕНИЕ**

19.12.2012

565-р

**Об установлении тарифов на тепловую энергию, поставляемую  
обществом с ограниченной ответственностью «Энергопромсервис» потребителям,  
расположенным на территории Санкт-Петербурга, на 2013 год**

В соответствии с Федеральным законом от 27.07.2010 № 190-ФЗ «О теплоснабжении», постановлением Правительства Российской Федерации от 26.02.2004 № 109 «О ценообразовании в отношении электрической и тепловой энергии в Российской Федерации», приказом ФСТ России от 08.04.2005 № 130-э «Об утверждении Регламента рассмотрения дел об установлении тарифов и (или) их предельных уровней на электрическую (тепловую) энергию (мощность) и на услуги, оказываемые на оптовом и розничных рынках электрической (тепловой) энергии (мощности)», приказом ФСТ России от 05.07.2005 № 275-э/4 «Об утверждении Методических указаний по индексации предельных (минимального и (или) максимального) уровней тарифов и тарифов на продукцию (услуги) организаций, осуществляющих регулируемую деятельность», приказом ФСТ России от 09.10.2012 № 231-э/4 «Об установлении предельных максимальных уровней тарифов на тепловую энергию, поставляемую теплоснабжающими организациями потребителям, в среднем по субъектам Российской Федерации на 2013 год», постановлением Правительства Санкт-Петербурга от 13.09.2005 № 1346 «О Комитете по тарифам Санкт-Петербурга» и на основании протокола заседания правления Комитета по тарифам Санкт-Петербурга от 19.12.2012 № 1337:

1. Установить тарифы на тепловую энергию, поставляемую обществом с ограниченной ответственностью «Энергопромсервис» потребителям, расположенным на территории Санкт-Петербурга, на 2013 год согласно приложениям №№ 1–2 к настоящему распоряжению.

2. Тарифы, установленные в пункте 1 настоящего распоряжения, действуют с 01.01.2013 по 31.12.2013 с календарной разбивкой.

3. Распоряжение вступает в силу с 01.01.2013, но не ранее дня его официального опубликования.

**Председатель Комитета  
по тарифам Санкт-Петербурга**

**Д. В. Коптин**

Приложение № 1  
к распоряжению  
Комитета по тарифам  
Санкт-Петербурга  
от 19.12.2012 № 565-р

**Тариф на тепловую энергию, поставляемую  
обществом с ограниченной ответственностью «Энергопромсервис» потребителям,  
расположенным на территории Санкт-Петербурга, на 2013 год  
(на период с 01.01.2013 по 30.06.2013)**

№ п/п		Тариф на тепловую энергию						Острый и редуциро- ванный пар
		Горячая вода	Отборный пар давлением				свыше 13,0 кг/см <sup>2</sup>	
			от 1,2 до 2,5 кг/см <sup>2</sup>	от 2,5 до 7,0 кг/см <sup>2</sup>	от 7,0 до 13,0 кг/см <sup>2</sup>	свыше 13,0 кг/см <sup>2</sup>		
1	2	3	4	5	6	7	8	
1.	Потребители, оплачивающие производство и передачу тепловой энергии							
	одноставочный, руб./Гкал	—	—	—	—	—	—	
	двухставочный							
	за энергию, руб./Гкал	—	—	—	—	—	—	
	за мощность, тыс. руб. в месяц/Гкал/ч	—	—	—	—	—	—	
	Население (тарифы указываются с учетом НДС)							
	одноставочный, руб./Гкал	—	—	—	—	—	—	
	двухставочный							
	за энергию, руб./Гкал	—	—	—	—	—	—	
	за мощность, тыс. руб. в месяц/Гкал/ч	—	—	—	—	—	—	
2.	Потребители, оплачивающие производство тепловой энергии (получающие тепловую энергию на коллекторах производителей)							
	одноставочный, руб./Гкал	1308,16	—	—	—	—	—	
	двухставочный							
	за энергию, руб./Гкал	—	—	—	—	—	—	
	за мощность, тыс. руб. в месяц/Гкал/ч	—	—	—	—	—	—	
	Население (тарифы указываются с учетом НДС)							
	одноставочный, руб./Гкал	—	—	—	—	—	—	
	двухставочный							
	за энергию, руб./Гкал	—	—	—	—	—	—	
	за мощность, тыс. руб. в месяц/Гкал/ч	—	—	—	—	—	—	

**Примечание:**

В тариф не включен НДС.



Приложение № 2  
к распоряжению  
Комитета по тарифам  
Санкт-Петербурга  
от 19.12.2012 № 565-р

Тариф на тепловую энергию, поставляемую  
обществом с ограниченной ответственностью «Энергопромсервис» потребителям,  
расположенным на территории Санкт-Петербурга, на 2013 год  
(на период с 01.07.2013 по 31.12.2013)

№ п/п		Тариф на тепловую энергию					Острый и редуциро- ванный пар
		Горячая вода	Отборный пар давлением				
			от 1,2 до 2,5 кг/см <sup>2</sup>	от 2,5 до 7,0 кг/см <sup>2</sup>	от 7,0 до 13,0 кг/см <sup>2</sup>	свыше 13,0 кг/см <sup>2</sup>	
1	2	3	4	5	6	7	8
1.	Потребители, оплачивающие производство и передачу тепловой энергии						
	одноставочный, руб./Гкал	—	—	—	—	—	—
	двухставочный						
	за энергию, руб./Гкал	—	—	—	—	—	—
	за мощность, тыс. руб. в месяц/Гкал/ч	—	—	—	—	—	—
	Население (тарифы указываются с учетом НДС)						
	одноставочный, руб./Гкал	—	—	—	—	—	—
	двухставочный						
	за энергию, руб./Гкал	—	—	—	—	—	—
	за мощность, тыс. руб. в месяц/Гкал/ч	—	—	—	—	—	—
2.	Потребители, оплачивающие производство тепловой энергии (получающие тепловую энергию на коллекторах производителей)						
	одноставочный, руб./Гкал	1448,03	—	—	—	—	—
	двухставочный						
	за энергию, руб./Гкал	—	—	—	—	—	—
	за мощность, тыс. руб. в месяц/Гкал/ч	—	—	—	—	—	—
	Население (тарифы указываются с учетом НДС)						
	одноставочный, руб./Гкал	—	—	—	—	—	—
	двухставочный						
	за энергию, руб./Гкал	—	—	—	—	—	—
	за мощность, тыс. руб. в месяц/Гкал/ч	—	—	—	—	—	—

**Примечание:**

В тариф не включен НДС.

ПРАВИТЕЛЬСТВО САНКТ-ПЕТЕРБУРГА  
КОМИТЕТ ПО ТАРИФАМ САНКТ-ПЕТЕРБУРГА  
РАСПОРЯЖЕНИЕ

19.12.2012

566-р

Об установлении тарифа на транспортные услуги, оказываемые  
Государственным унитарным предприятием «Топливо-энергетический комплекс  
Санкт-Петербурга» на подъездных железнодорожных путях  
на территории Санкт-Петербурга, на 2013 год

В соответствии с постановлением Правительства Российской Федерации от 07.03.1995 № 239 «О мерах по упорядочению государственного регулирования цен (тарифов)», постановлением Правительства Санкт-Петербурга от 13.09.2005 № 1346 «О Комитете по тарифам Санкт-Петербурга» и на основании протокола заседания правления Комитета по тарифам Санкт-Петербурга от 19.12.2012 № 1338:

1. Установить предельный максимальный тариф на транспортные услуги по пропуску вагонов по подъездным железнодорожным путям государственного унитарного предприятия «Топливо-энергетический комплекс Санкт-Петербурга» на территории Санкт-Петербурга на 2013 год в размере 1 006,03 руб. за вагон (без учета налога на добавленную стоимость).

2. Тариф, установленный в пункте 1 настоящего распоряжения, действует со дня вступления в силу настоящего распоряжения по 31.12.2013.

3. Распоряжение вступает в силу с 01.01.2013, но не ранее дня его официального опубликования.

Председатель Комитета  
по тарифам Санкт-Петербурга

Д. В. Коптин

**ПРАВИТЕЛЬСТВО САНКТ-ПЕТЕРБУРГА  
КОМИТЕТ ПО ТАРИФАМ САНКТ-ПЕТЕРБУРГА  
РАСПОРЯЖЕНИЕ**

19.12.2012

567-р

**Об установлении тарифов на транспортные услуги, оказываемые  
обществом с ограниченной ответственностью «Железнодорожная  
транспортно-экспедиторская компания» на подъездных железнодорожных путях  
на территории Санкт-Петербурга, на 2013 год**

В соответствии с постановлением Правительства Российской Федерации от 07.03.1995 № 239 «О мерах по упорядочению государственного регулирования цен (тарифов)», постановлением Правительства Санкт-Петербурга от 13.09.2005 № 1346 «О Комитете по тарифам Санкт-Петербурга» и на основании протокола заседания правления Комитета по тарифам Санкт-Петербурга от 19.12.2012 № 1339:

1. Установить предельный максимальный тариф за маневровую работу локомотива на подъездных железнодорожных путях общества с ограниченной ответственностью «Железнодорожная транспортно-экспедиторская компания» на территории Санкт-Петербурга на 2013 год в размере 3 410,52 руб. за локомотиво-час (без учета налога на добавленную стоимость).

2. Установить предельный максимальный тариф за выполнение погрузочно-разгрузочных работ на подъездных железнодорожных путях общества с ограниченной ответственностью «Железнодорожная транспортно-экспедиторская компания» на территории Санкт-Петербурга на 2013 год в размере 172,06 руб./т (без учета налога на добавленную стоимость).

3. Установить предельный максимальный тариф на услуги по перевозке грузов по подъездным железнодорожным путям (на услуги по подаче и уборке вагонов) общества с ограниченной ответственностью «Железнодорожная транспортно-экспедиторская компания» на территории Санкт-Петербурга на 2013 год в размере 4 007,86 руб. за вагон (без учета налога на добавленную стоимость), в том числе:

3.1. Предельный максимальный тариф за услугу по подаче вагонов на подъездных железнодорожных путях общества с ограниченной ответственностью «Железнодорожная транспортно-экспедиторская компания» на территории Санкт-Петербурга на 2013 год в размере 2 003,93 руб. за вагон (без учета налога на добавленную стоимость).

3.2. Предельный максимальный тариф за услугу по уборке вагонов на подъездных железнодорожных путях общества с ограниченной ответственностью «Железнодорожная транспортно-экспедиторская компания» на территории Санкт-Петербурга на 2013 год в размере 2 003,93 руб. за вагон (без учета налога на добавленную стоимость).

4. Тарифы, установленные в пунктах 1–3 настоящего распоряжения, действуют со дня вступления в силу настоящего распоряжения по 31.12.2013.

5. Распоряжение вступает в силу с 01.01.2013, но не ранее дня его официального опубликования.

**Председатель Комитета  
по тарифам Санкт-Петербурга**

**Д. В. Коптин**

**ПРАВИТЕЛЬСТВО САНКТ-ПЕТЕРБУРГА  
КОМИТЕТ ПО ТАРИФАМ САНКТ-ПЕТЕРБУРГА  
РАСПОРЯЖЕНИЕ**

19.12.2012

568-р

**Об установлении тарифов на транспортные услуги, оказываемые  
открытым акционерным обществом «Территориальная генерирующая  
компания № 1» на подъездных железнодорожных путях  
на территории Санкт-Петербурга, на 2013 год**

В соответствии с постановлением Правительства Российской Федерации от 07.03.1995 № 239 «О мерах по упорядочению государственного регулирования цен (тарифов)», постановлением Правительства Санкт-Петербурга от 13.09.2005 № 1346 «О Комитете по тарифам Санкт-Петербурга» и на основании протокола заседания правления Комитета по тарифам Санкт-Петербурга от 19.12.2012 № 1345:

1. Установить тарифы на транспортные услуги, оказываемые открытым акционерным обществом «Территориальная генерирующая компания № 1» на подъездных железнодорожных путях на территории Санкт-Петербурга, на 2013 год согласно приложению.

2. Тарифы, установленные в пункте 1 настоящего распоряжения, действуют со дня вступления в силу настоящего распоряжения по 31.12.2013.

3. Распоряжение вступает в силу с 01.01.2013, но не ранее дня его официального опубликования.

**Председатель Комитета  
по тарифам Санкт-Петербурга**

**Д. В. Коптин**

**Приложение  
к распоряжению  
Комитета по тарифам  
Санкт-Петербурга  
от 19.12.2012 № 568-р**

**Тарифы на транспортные услуги, оказываемые  
открытым акционерным обществом «Территориальная генерирующая компания № 1»  
на подъездных железнодорожных путях  
на территории Санкт-Петербурга, на 2013 год**

Наименование тарифа	Единица измерения тарифа	ОАО «ТГК-1» (ТЭЦ-15)	ОАО «ТГК-1» (ТЭЦ-14)	ОАО «ТГК-1» (ТЭЦ-5)
Тариф за пропуск вагонов по подъездным железнодорожным путям	руб./вагон	—	226,58	—
Тариф за маневровую работу локомотива на подъездных железнодорожных путях	руб./локомотиво-час	1435,98	—	—
Тариф на услугу по перевозке грузов по подъездным железнодорожным путям	руб./т*км	29,09	33,28	49,27

**Примечание:**

В тарифы не включен налог на добавленную стоимость.

**ПРАВИТЕЛЬСТВО САНКТ-ПЕТЕРБУРГА  
КОМИТЕТ ПО ТАРИФАМ САНКТ-ПЕТЕРБУРГА  
РАСПОРЯЖЕНИЕ**

19.12.2012

569-р

**Об установлении тарифов на тепловую энергию, поставляемую  
открытым акционерным обществом «Завод имени М. И. Калинина» потребителям,  
расположенным на территории Санкт-Петербурга, на 2013 год**

В соответствии с Федеральным законом от 27.07.2010 № 190-ФЗ «О теплоснабжении», постановлением Правительства Российской Федерации от 26.02.2004 № 109 «О ценообразовании в отношении электрической и тепловой энергии в Российской Федерации», приказом ФСТ России от 08.04.2005 № 130-э «Об утверждении Регламента рассмотрения дел об установлении тарифов и (или) их предельных уровней на электрическую (тепловую) энергию (мощность) и на услуги, оказываемые на оптовом и розничных рынках электрической (тепловой) энергии (мощности)», приказом ФСТ России от 05.07.2005 № 275-э/4 «Об утверждении Методических указаний по индексации предельных (минимального и (или) максимального) уровней тарифов и тарифов на продукцию (услуги) организаций, осуществляющих регулируемую деятельность», приказом ФСТ России от 09.10.2012 № 231-э/4 «Об установлении предельных максимальных уровней тарифов на тепловую энергию, поставляемую теплоснабжающими организациями потребителям, в среднем по субъектам Российской Федерации на 2013 год», постановлением Правительства Санкт-Петербурга от 13.09.2005 № 1346 «О Комитете по тарифам Санкт-Петербурга» и на основании протокола заседания правления Комитета по тарифам Санкт-Петербурга от 19.12.2012 № 1347:

1. Установить тарифы на тепловую энергию, поставляемую открытым акционерным обществом «Завод имени М. И. Калинина» потребителям, расположенным на территории Санкт-Петербурга, на 2013 год согласно приложениям №№ 1–2 к настоящему распоряжению.

2. Тарифы, установленные в пункте 1 настоящего распоряжения, действуют с 01.01.2013 по 31.12.2013 с календарной разбивкой.

3. Распоряжение вступает в силу с 01.01.2013, но не ранее дня его официального опубликования.

**Председатель Комитета  
по тарифам Санкт-Петербурга**

**Д. В. Коптин**

Приложение № 1  
к распоряжению  
Комитета по тарифам  
Санкт-Петербурга  
от 19.12.2012 № 569-р

**Тарифы на тепловую энергию, поставляемую  
открытым акционерным обществом «Завод имени М. И. Калинина» потребителям,  
расположенным на территории Санкт-Петербурга, на 2013 год  
(на период с 01.01.2013 по 30.06.2013)**

№ п/п		Тариф на тепловую энергию						Острый и редуциро- ванный пар
		Горячая вода	Отборный пар давлением				свыше 13,0 кг/см <sup>2</sup>	
			от 1,2 до 2,5 кг/см <sup>2</sup>	от 2,5 до 7,0 кг/см <sup>2</sup>	от 7,0 до 13,0 кг/см <sup>2</sup>	свыше 13,0 кг/см <sup>2</sup>		
1	2	3	4	5	6	7	8	
1.	Потребители, оплачивающие производство и передачу тепловой энергии							
	одноставочный, руб./Гкал	1663,94	—	—	—	—	—	
	двухставочный							
	за энергию, руб./Гкал	—	—	—	—	—	—	
	за мощность, тыс. руб. в месяц/Гкал/ч	—	—	—	—	—	—	
	Население (тарифы указываются с учетом НДС)							
	одноставочный, руб./Гкал	1963,45	—	—	—	—	—	
	двухставочный							
	за энергию, руб./Гкал	—	—	—	—	—	—	
	за мощность, тыс. руб. в месяц/Гкал/ч	—	—	—	—	—	—	
2.	Потребители, оплачивающие производство тепловой энергии (получающие тепловую энергию на коллекторах производителей)							
	одноставочный, руб./Гкал	—	—	—	—	—	—	
	двухставочный							
	за энергию, руб./Гкал	—	—	—	—	—	—	
	за мощность, тыс. руб. в месяц/Гкал/ч	—	—	—	—	—	—	
	Население (тарифы указываются с учетом НДС)							
	одноставочный, руб./Гкал	—	—	—	—	—	—	
	двухставочный							
	за энергию, руб./Гкал	—	—	—	—	—	—	
	за мощность, тыс. руб. в месяц/Гкал/ч	—	—	—	—	—	—	

**Примечание:**

В тарифы (за исключением тарифов для населения) не включен НДС.

Приложение № 2  
к распоряжению  
Комитета по тарифам  
Санкт-Петербурга  
от 19.12.2012 № 569-р

Тарифы на тепловую энергию, поставляемую  
открытым акционерным обществом «Завод имени М. И. Калинина» потребителям,  
расположенным на территории Санкт-Петербурга, на 2013 год  
(на период с 01.07.2013 по 31.12.2013)

№ п/п		Тариф на тепловую энергию					Острый и редуциро- ванный пар
		Горячая вода	Отборный пар давлением				
			от 1,2 до 2,5 кг/см <sup>2</sup>	от 2,5 до 7,0 кг/см <sup>2</sup>	от 7,0 до 13,0 кг/см <sup>2</sup>	свыше 13,0 кг/см <sup>2</sup>	
1	2	3	4	5	6	7	8
1.	Потребители, оплачивающие производство и передачу тепловой энергии						
	одноставочный, руб./Гкал	1967,79	—	—	—	—	—
	двухставочный						
	за энергию, руб./Гкал	—	—	—	—	—	—
	за мощность, тыс. руб. в месяц/Гкал/ч	—	—	—	—	—	—
	Население (тарифы указываются с учетом НДС)						
	одноставочный, руб./Гкал	2321,99	—	—	—	—	—
	двухставочный						
	за энергию, руб./Гкал	—	—	—	—	—	—
	за мощность, тыс. руб. в месяц/Гкал/ч	—	—	—	—	—	—
2.	Потребители, оплачивающие производство тепловой энергии (получающие тепловую энергию на коллекторах производителей)						
	одноставочный, руб./Гкал	—	—	—	—	—	—
	двухставочный						
	за энергию, руб./Гкал	—	—	—	—	—	—
	за мощность, тыс. руб. в месяц/Гкал/ч	—	—	—	—	—	—
	Население (тарифы указываются с учетом НДС)						
	одноставочный, руб./Гкал	—	—	—	—	—	—
	двухставочный						
	за энергию, руб./Гкал	—	—	—	—	—	—
	за мощность, тыс. руб. в месяц/Гкал/ч	—	—	—	—	—	—

**Примечание:**

В тарифы (за исключением тарифов для населения) не включен НДС.

ПРАВИТЕЛЬСТВО САНКТ-ПЕТЕРБУРГА  
КОМИТЕТ ПО ТАРИФАМ САНКТ-ПЕТЕРБУРГА  
РАСПОРЯЖЕНИЕ

20.12.2012

570-р

Об установлении тарифов на тепловую энергию, поставляемую  
открытым акционерным обществом «Территориальная генерирующая  
компания № 1» (Невский филиал, Санкт-Петербург) потребителям,  
расположенным на территории Санкт-Петербурга, на 2013 год

В соответствии с Федеральным законом от 27.07.2010 № 190-ФЗ «О теплоснабжении», постановлением Правительства Российской Федерации от 26.02.2004 № 109 «О ценообразовании в отношении электрической и тепловой энергии в Российской Федерации», приказом ФСТ России от 06.08.2004 № 20-э/2 «Об утверждении Методических указаний по расчету регулируемых тарифов и цен на электрическую (тепловую) энергию на розничном (потребительском) рынке», приказом ФСТ России от 08.04.2005 № 130-э «Об утверждении Регламента рассмотрения дел об установлении тарифов и (или) их предельных уровней на электрическую (тепловую) энергию (мощность) и на услуги, оказываемые на оптовом и розничных рынках электрической (тепловой) энергии (мощности)», приказом ФСТ России от 09.10.2012 № 231-э/4 «Об установлении предельных максимальных уровней тарифов на тепловую энергию, поставляемую теплоснабжающими организациями потребителям, в среднем по субъектам Российской Федерации на 2013 год», постановлением Правительства Санкт-Петербурга от 13.09.2005 № 1346 «О Комитете по тарифам Санкт-Петербурга» и на основании протокола заседания правления Комитета по тарифам Санкт-Петербурга от 20.12.2012 № 1348:

1. Установить тарифы на тепловую энергию, поставляемую открытым акционерным обществом «Территориальная генерирующая компания № 1» (Невский филиал, Санкт-Петербург) потребителям, расположенным на территории Санкт-Петербурга, на 2013 год согласно приложениям №№ 1–4 к настоящему распоряжению.

2. Тарифы, установленные в пункте 1 настоящего распоряжения, действуют с 01.01.2013 по 31.12.2013 с календарной разбивкой.

3. Распоряжение вступает в силу с 01.01.2013, но не ранее дня его официального опубликования.

Председатель Комитета  
по тарифам Санкт-Петербурга

Д. В. Коптин



Приложение № 1  
к распоряжению  
Комитета по тарифам  
Санкт-Петербурга  
от 20.12.2012 № 570-р

Тарифы на тепловую энергию, поставляемую  
открытым акционерным обществом «Территориальная генерирующая  
компания № 1» (Невский филиал, Санкт-Петербург) потребителям,  
расположенным на территории Санкт-Петербурга, на 2013 год  
(на период с 01.01.2013 по 30.06.2013)

№ п/п		Тариф на тепловую энергию					
		Горячая вода	Отборный пар давлением				Острый и редуциро- ванный пар
			от 1,2 до 2,5 кг/см <sup>2</sup>	от 2,5 до 7,0 кг/см <sup>2</sup>	от 7,0 до 13,0 кг/см <sup>2</sup>	свыше 13,0 кг/см <sup>2</sup>	
1	2	3	4	5	6	7	8
1.	Потребители, оплачивающие производство и передачу тепловой энергии						
	одноставочный, руб./Гкал	995,76	—	1010,17	1017,37	—	1031,77
	двухставочный						
	за энергию, руб./Гкал	—	—	—	—	—	—
	за мощность, тыс. руб. в месяц/Гкал/ч	—	—	—	—	—	—
	Население (тарифы указываются с учетом НДС)						
	одноставочный, руб./Гкал	1175,00	—	—	—	—	—
	двухставочный						
	за энергию, руб./Гкал	—	—	—	—	—	—
	за мощность, тыс. руб. в месяц/Гкал/ч	—	—	—	—	—	—
2.	Потребители, оплачивающие производство тепловой энергии (получающие тепловую энергию на коллекторах производителей)						
	одноставочный, руб./Гкал	—	—	—	—	—	—
	двухставочный						
	за энергию, руб./Гкал	—	—	—	—	—	—
	за мощность, тыс. руб. в месяц/Гкал/ч	—	—	—	—	—	—
	Население (тарифы указываются с учетом НДС)						
	одноставочный, руб./Гкал	—	—	—	—	—	—
	двухставочный						
	за энергию, руб./Гкал	—	—	—	—	—	—
	за мощность, тыс. руб. в месяц/Гкал/ч	—	—	—	—	—	—

**Примечание:**

В тарифы (за исключением тарифов для населения) не включен НДС.

Приложение № 2  
к распоряжению  
Комитета по тарифам  
Санкт-Петербурга  
от 20.12.2012 № 570-р

Тарифы на тепловую энергию, поставляемую  
открытым акционерным обществом «Территориальная генерирующая  
компания № 1» (Невский филиал, Санкт-Петербург) потребителям,  
расположенным на территории Санкт-Петербурга, на 2013 год  
(на период с 01.07.2013 по 30.12.2013)

№ п/п		Тариф на тепловую энергию					
		Горячая вода	Отборный пар давлением				Острый и редуциро- ванный пар
			от 1,2 до 2,5 кг/см <sup>2</sup>	от 2,5 до 7,0 кг/см <sup>2</sup>	от 7,0 до 13,0 кг/см <sup>2</sup>	свыше 13,0 кг/см <sup>2</sup>	
1	2	3	4	5	6	7	8
1.	Потребители, оплачивающие производство и передачу тепловой энергии						
	одноставочный, руб./Гкал	1145,13	—	1160,53	1168,23	—	1183,63
	двухставочный						
	за энергию, руб./Гкал	—	—	—	—	—	—
	за мощность, тыс. руб. в месяц/Гкал/ч	—	—	—	—	—	—
	Население (тарифы указываются с учетом НДС)						
	одноставочный, руб./Гкал	1351,25	—	—	—	—	—
	двухставочный						
	за энергию, руб./Гкал	—	—	—	—	—	—
	за мощность, тыс. руб. в месяц/Гкал/ч	—	—	—	—	—	—
2.	Потребители, оплачивающие производство тепловой энергии (получающие тепловую энергию на коллекторах производителей)						
	одноставочный, руб./Гкал	—	—	—	—	—	—
	двухставочный						
	за энергию, руб./Гкал	—	—	—	—	—	—
	за мощность, тыс. руб. в месяц/Гкал/ч	—	—	—	—	—	—
	Население (тарифы указываются с учетом НДС)						
	одноставочный, руб./Гкал	—	—	—	—	—	—
	двухставочный						
	за энергию, руб./Гкал	—	—	—	—	—	—
	за мощность, тыс. руб. в месяц/Гкал/ч	—	—	—	—	—	—

**Примечание:**

В тарифы (за исключением тарифов для населения) не включен НДС.

Приложение № 3  
к распоряжению  
Комитета по тарифам  
Санкт-Петербурга  
от 20.12.2012 № 570-р

Тариф на тепловую энергию, поставляемую  
открытым акционерным обществом «Территориальная генерирующая компания № 1»  
(Невский филиал, Санкт-Петербург) открытому акционерному обществу  
«Теплосеть Санкт-Петербурга», на 2013 год  
(на период с 01.01.2013 по 30.06.2013)

№ п/п		Тариф на тепловую энергию					
		Горячая вода	Отборный пар давлением				Острый и редуциро- ванный пар
			от 1,2 до 2,5 кг/см <sup>2</sup>	от 2,5 до 7,0 кг/см <sup>2</sup>	от 7,0 до 13,0 кг/см <sup>2</sup>	свыше 13,0 кг/см <sup>2</sup>	
1	2	3	4	5	6	7	8
1.	Потребители, оплачивающие производство и передачу тепловой энергии						
	одноставочный, руб./Гкал	—	—	—	—	—	—
	двухставочный						
	за энергию, руб./Гкал	—	—	—	—	—	—
	за мощность, тыс. руб. в месяц/Гкал/ч	—	—	—	—	—	—
	Население (тарифы указываются с учетом НДС)						
	одноставочный, руб./Гкал	—	—	—	—	—	—
	двухставочный						
	за энергию, руб./Гкал	—	—	—	—	—	—
	за мощность, тыс. руб. в месяц/Гкал/ч	—	—	—	—	—	—
2.	Потребители, оплачивающие производство тепловой энергии (получающие тепловую энергию на коллекторах производителей)						
	одноставочный, руб./Гкал	627,81	—	—	—	—	—
	двухставочный						
	за энергию, руб./Гкал	—	—	—	—	—	—
	за мощность, тыс. руб. в месяц/Гкал/ч	—	—	—	—	—	—
	Население (тарифы указываются с учетом НДС)						
	одноставочный, руб./Гкал	—	—	—	—	—	—
	двухставочный						
	за энергию, руб./Гкал	—	—	—	—	—	—
	за мощность, тыс. руб. в месяц/Гкал/ч	—	—	—	—	—	—

**Примечание:**  
В тариф не включен НДС.

Приложение № 4  
к распоряжению  
Комитета по тарифам  
Санкт-Петербурга  
от 20.12.2012 № 570-р

Тариф на тепловую энергию, поставляемую  
открытым акционерным обществом «Территориальная генерирующая компания № 1»  
(Невский филиал, Санкт-Петербург) открытому акционерному обществу  
«Теплосеть Санкт-Петербурга», на 2013 год  
(на период с 01.07.2013 по 30.12.2013)

№ п/п		Тариф на тепловую энергию					
		Горячая вода	Отборный пар давлением				Острый и редуциро- ванный пар
			от 1,2 до 2,5 кг/см <sup>2</sup>	от 2,5 до 7,0 кг/см <sup>2</sup>	от 7,0 до 13,0 кг/см <sup>2</sup>	свыше 13,0 кг/см <sup>2</sup>	
1	2	3	4	5	6	7	8
1.	Потребители, оплачивающие производство и передачу тепловой энергии						
	одноставочный, руб./Гкал	—	—	—	—	—	—
	двухставочный						
	за энергию, руб./Гкал	—	—	—	—	—	—
	за мощность, тыс. руб. в месяц/Гкал/ч	—	—	—	—	—	—
	Население (тарифы указываются с учетом НДС)						
	одноставочный, руб./Гкал	—	—	—	—	—	—
	двухставочный						
	за энергию, руб./Гкал	—	—	—	—	—	—
	за мощность, тыс. руб. в месяц/Гкал/ч	—	—	—	—	—	—
2.	Потребители, оплачивающие производство тепловой энергии (получающие тепловую энергию на коллекторах производителей)						
	одноставочный, руб./Гкал	802,47	—	—	—	—	—
	двухставочный						
	за энергию, руб./Гкал	—	—	—	—	—	—
	за мощность, тыс. руб. в месяц/Гкал/ч	—	—	—	—	—	—
	Население (тарифы указываются с учетом НДС)						
	одноставочный, руб./Гкал	—	—	—	—	—	—
	двухставочный						
	за энергию, руб./Гкал	—	—	—	—	—	—
	за мощность, тыс. руб. в месяц/Гкал/ч	—	—	—	—	—	—

**Примечание:**  
В тариф не включен НДС.

**ПРАВИТЕЛЬСТВО САНКТ-ПЕТЕРБУРГА  
КОМИТЕТ ПО ТАРИФАМ САНКТ-ПЕТЕРБУРГА  
РАСПОРЯЖЕНИЕ**

20.12.2012

576-р

**Об установлении тарифов на тепловую энергию, поставляемую  
Государственным унитарным предприятием «Топливо-энергетический  
комплекс Санкт-Петербурга» потребителям, расположенным на территории Санкт-Петербурга,  
и тарифов на услуги по передаче тепловой энергии по сетям государственного унитарного  
предприятия «Топливо-энергетический комплекс Санкт-Петербурга»  
на территории Санкт-Петербурга на 2013 год**

В соответствии с Федеральным законом от 27.07.2010 № 190-ФЗ «О теплоснабжении», постановлением Правительства Российской Федерации от 26.02.2004 № 109 «О ценообразовании в отношении электрической и тепловой энергии в Российской Федерации», приказом ФСТ России от 06.08.2004 № 20-э/2 «Об утверждении Методических указаний по расчету регулируемых тарифов и цен на электрическую (тепловую) энергию на розничном (потребительском) рынке», приказом ФСТ России от 08.04.2005 № 130-э «Об утверждении Регламента рассмотрения дел об установлении тарифов и (или) их предельных уровней на электрическую (тепловую) энергию (мощность) и на услуги, оказываемые на оптовом и розничных рынках электрической (тепловой) энергии (мощности)», приказом ФСТ России от 09.10.2012 № 231-э/4 «Об установлении предельных максимальных уровней тарифов на тепловую энергию, поставляемую теплоснабжающими организациями потребителям, в среднем по субъектам Российской Федерации на 2013 год», постановлением Правительства Санкт-Петербурга от 13.09.2005 № 1346 «О Комитете по тарифам Санкт-Петербурга» и на основании протокола заседания правления Комитета по тарифам Санкт-Петербурга от 20.12.2012 № 1354:

1. Установить тарифы на тепловую энергию, поставляемую государственным унитарным предприятием «Топливо-энергетический комплекс Санкт-Петербурга» потребителям, расположенным на территории Санкт-Петербурга, на 2013 год согласно приложениям №№ 1–2 к настоящему распоряжению.

2. Установить тарифы на услуги по передаче тепловой энергии по сетям государственного унитарного предприятия «Топливо-энергетический комплекс Санкт-Петербурга» на территории Санкт-Петербурга на 2013 год согласно приложениям №№ 3–4 к настоящему распоряжению.

3. Тарифы, установленные в пунктах 1 и 2 настоящего распоряжения, действуют с 01.01.2013 по 31.12.2013 с календарной разбивкой.

4. Распоряжение вступает в силу с 01.01.2013, но не ранее дня его официального опубликования.

**Председатель Комитета  
по тарифам Санкт-Петербурга**

**Д. В. Коптин**

Приложение № 1  
к распоряжению  
Комитета по тарифам  
Санкт-Петербурга  
от 20.12.2012 № 576-р

**Тарифы на тепловую энергию, поставляемую  
Государственным унитарным предприятием «Топливо-энергетический  
комплекс Санкт-Петербурга» потребителям,  
расположенным на территории Санкт-Петербурга, на 2013 год  
(на период с 01.01.2013 по 30.06.2013)**

№ п/п		Тариф на тепловую энергию					
		Горячая вода	Отборный пар давлением				Острый и редуциро- ванный пар
			от 1,2 до 2,5 кг/см <sup>2</sup>	от 2,5 до 7,0 кг/см <sup>2</sup>	от 7,0 до 13,0 кг/см <sup>2</sup>	свыше 13,0 кг/см <sup>2</sup>	
1	2	3	4	5	6	7	8
1.	Потребители, оплачивающие производство и передачу тепловой энергии						
	одноставочный, руб./Гкал	1339,84	1347,04	1354,24	—	—	1375,84
	двухставочный						
	за энергию, руб./Гкал	—	—	—	—	—	—
	за мощность, тыс. руб. в месяц/Гкал/ч	—	—	—	—	—	—
	Население (тарифы указываются с учетом НДС)						
	одноставочный, руб./Гкал	1581,01	—	—	—	—	—
	двухставочный						
	за энергию, руб./Гкал	—	—	—	—	—	—
	за мощность, тыс. руб. в месяц/Гкал/ч	—	—	—	—	—	—
2.	Потребители, оплачивающие производство тепловой энергии (получающие тепловую энергию на коллекторах производителей)						
	одноставочный, руб./Гкал	—	—	—	—	—	—
	двухставочный						
	за энергию, руб./Гкал	—	—	—	—	—	—
	за мощность, тыс. руб. в месяц/Гкал/ч	—	—	—	—	—	—
	Население (тарифы указываются с учетом НДС)						
	одноставочный, руб./Гкал	—	—	—	—	—	—
	двухставочный						
	за энергию, руб./Гкал	—	—	—	—	—	—
	за мощность, тыс. руб. в месяц/Гкал/ч	—	—	—	—	—	—

**Примечание:**

В тарифы (за исключением тарифов для населения) не включен НДС.

Приложение № 2  
к распоряжению  
Комитета по тарифам  
Санкт-Петербурга  
от 20.12.2012 № 576-р

Тарифы на тепловую энергию, поставляемую  
Государственным унитарным предприятием «Топливо-энергетический  
комплекс Санкт-Петербурга» потребителям,  
расположенным на территории Санкт-Петербурга, на 2013 год  
(на период с 01.07.2013 по 31.12.2013)

№ п/п		Тариф на тепловую энергию					
		Горячая вода	Отборный пар давлением				Острый и редуциро- ванный пар
			от 1,2 до 2,5 кг/см <sup>2</sup>	от 2,5 до 7,0 кг/см <sup>2</sup>	от 7,0 до 13,0 кг/см <sup>2</sup>	свыше 13,0 кг/см <sup>2</sup>	
1	2	3	4	5	6	7	8
1.	Потребители, оплачивающие производство и передачу тепловой энергии						
	одноставочный, руб./Гкал	1541,20	1548,90	1556,60	—	—	1579,70
	двухставочный						
	за энергию, руб./Гкал	—	—	—	—	—	—
	за мощность, тыс. руб. в месяц/Гкал/ч	—	—	—	—	—	—
	Население (тарифы указываются с учетом НДС)						
	одноставочный, руб./Гкал	1818,62	—	—	—	—	—
	двухставочный						
	за энергию, руб./Гкал	—	—	—	—	—	—
	за мощность, тыс. руб. в месяц/Гкал/ч	—	—	—	—	—	—
2.	Потребители, оплачивающие производство тепловой энергии (получающие тепловую энергию на коллекторах производителей)						
	одноставочный, руб./Гкал	—	—	—	—	—	—
	двухставочный						
	за энергию, руб./Гкал	—	—	—	—	—	—
	за мощность, тыс. руб. в месяц/Гкал/ч	—	—	—	—	—	—
	Население (тарифы указываются с учетом НДС)						
	одноставочный, руб./Гкал	—	—	—	—	—	—
	двухставочный						
	за энергию, руб./Гкал	—	—	—	—	—	—
	за мощность, тыс. руб. в месяц/Гкал/ч	—	—	—	—	—	—

**Примечание:**

В тарифы (за исключением тарифов для населения) не включен НДС.

Приложение № 3  
к распоряжению  
Комитета по тарифам  
Санкт-Петербурга  
от 20.12.2012 № 576-р

Тариф на услуги по передаче тепловой энергии по сетям  
Государственного унитарного предприятия  
«Топливо-энергетический комплекс Санкт-Петербурга»  
на территории Санкт-Петербурга на 2013 год  
(на период с 01.01.2013 по 30.06.2013)

Наименование организации, оказывающей услуги по передаче тепловой энергии	Тариф	
	руб./Гкал/час в мес.	руб./Гкал
Государственное унитарное предприятие «Топливо-энергетический комплекс Санкт-Петербурга»	58 284,08	—

**Примечание:**

В тариф не включен НДС.

Приложение № 4  
к распоряжению  
Комитета по тарифам  
Санкт-Петербурга  
от 20.12.2012 № 576-р

Тариф на услуги по передаче тепловой энергии по сетям  
Государственного унитарного предприятия  
«Топливо-энергетический комплекс Санкт-Петербурга»  
на территории Санкт-Петербурга на 2013 год  
(на период с 01.07.2013 по 31.12.2013)

Наименование организации, оказывающей услуги по передаче тепловой энергии	Тариф	
	руб./Гкал/час в мес.	руб./Гкал
Государственное унитарное предприятие «Топливо-энергетический комплекс Санкт-Петербурга»	—	458,20

**Примечание:**

В тариф не включен НДС.



**ПРАВИТЕЛЬСТВО САНКТ-ПЕТЕРБУРГА  
КОМИТЕТ ПО ТАРИФАМ САНКТ-ПЕТЕРБУРГА  
РАСПОРЯЖЕНИЕ**

20.12.2012

578-р

**Об установлении тарифов на тепловую энергию, поставляемую  
закрытым акционерным обществом «ГСР ТЭЦ» потребителям,  
расположенным на территории Санкт-Петербурга, на 2013 год**

В соответствии с Федеральным законом от 27.07.2010 № 190-ФЗ «О теплоснабжении», постановлением Правительства Российской Федерации от 26.02.2004 № 109 «О ценообразовании в отношении электрической и тепловой энергии в Российской Федерации», приказом ФСТ России от 06.08.2004 № 20-э/2 «Об утверждении Методических указаний по расчету регулируемых тарифов и цен на электрическую (тепловую) энергию на розничном (потребительском) рынке», приказом ФСТ России от 08.04.2005 № 130-э «Об утверждении Регламента рассмотрения дел об установлении тарифов и (или) их предельных уровней на электрическую (тепловую) энергию (мощность) и на услуги, оказываемые на оптовом и розничных рынках электрической (тепловой) энергии (мощности)», приказом ФСТ России от 09.10.2012 № 231-э/4 «Об установлении предельных максимальных уровней тарифов на тепловую энергию, поставляемую теплоснабжающими организациями потребителям, в среднем по субъектам Российской Федерации на 2013 год», постановлением Правительства Санкт-Петербурга от 13.09.2005 № 1346 «О Комитете по тарифам Санкт-Петербурга» и на основании протокола заседания правления Комитета по тарифам Санкт-Петербурга от 20.12.2012 № 1355:

1. Установить тарифы на тепловую энергию, поставляемую закрытым акционерным обществом «ГСР ТЭЦ» потребителям, расположенным на территории Санкт-Петербурга, на 2013 год согласно приложениям №№ 1–2 к настоящему распоряжению.

2. Тарифы, установленные в пункте 1 настоящего распоряжения, действуют с 01.01.2013 по 31.12.2013 с календарной разбивкой.

3. Распоряжение вступает в силу с 01.01.2013, но не ранее дня его официального опубликования.

**Председатель Комитета  
по тарифам Санкт-Петербурга**

**Д. В. Коптин**

Приложение № 1  
к распоряжению  
Комитета по тарифам  
Санкт-Петербурга  
от 20.12.2012 № 578-р

**Тарифы на тепловую энергию, поставляемую  
закрытым акционерным обществом «ГСР ТЭЦ» потребителям,  
расположенным на территории Санкт-Петербурга, на 2013 год  
(на период с 01.01.2013 по 30.06.2013)**

№ п/п		Тариф на тепловую энергию						Острый и редуциро- ванный пар
		Горячая вода	Отборный пар давлением				свыше 13,0 кг/см <sup>2</sup>	
			от 1,2 до 2,5 кг/см <sup>2</sup>	от 2,5 до 7,0 кг/см <sup>2</sup>	от 7,0 до 13,0 кг/см <sup>2</sup>	свыше 13,0 кг/см <sup>2</sup>		
1	2	3	4	5	6	7	8	
1.	Потребители, оплачивающие производство и передачу тепловой энергии							
	одноставочный, руб./Гкал	917,00	—	—	938,60	—	—	
	двухставочный							
	за энергию, руб./Гкал	—	—	—	—	—	—	
	за мощность, тыс. руб. в месяц/Гкал/ч	—	—	—	—	—	—	
	Население (тарифы указываются с учетом НДС)							
	одноставочный, руб./Гкал	—	—	—	—	—	—	
	двухставочный							
	за энергию, руб./Гкал	—	—	—	—	—	—	
	за мощность, тыс. руб. в месяц/Гкал/ч	—	—	—	—	—	—	
2.	Потребители, оплачивающие производство тепловой энергии (получающие тепловую энергию на коллекторах производителей)							
	одноставочный, руб./Гкал	—	—	—	—	—	—	
	двухставочный							
	за энергию, руб./Гкал	—	—	—	—	—	—	
	за мощность, тыс. руб. в месяц/Гкал/ч	—	—	—	—	—	—	
	Население (тарифы указываются с учетом НДС)							
	одноставочный, руб./Гкал	—	—	—	—	—	—	
	двухставочный							
	за энергию, руб./Гкал	—	—	—	—	—	—	
	за мощность, тыс. руб. в месяц/Гкал/ч	—	—	—	—	—	—	

**Примечание:**

В тарифы не включен НДС.

Приложение № 2  
к распоряжению  
Комитета по тарифам  
Санкт-Петербурга  
от 20.12.2012 № 578-р

Тарифы на тепловую энергию, поставляемую  
закрытым акционерным обществом «ГСП ТЭЦ» потребителям,  
расположенным на территории Санкт-Петербурга, на 2013 год  
(на период с 01.07.2013 по 31.12.2013)

№ п/п		Тариф на тепловую энергию					Острый и редуциро- ванный пар
		Горячая вода	Отборный пар давлением				
			от 1,2 до 2,5 кг/см <sup>2</sup>	от 2,5 до 7,0 кг/см <sup>2</sup>	от 7,0 до 13,0 кг/см <sup>2</sup>	свыше 13,0 кг/см <sup>2</sup>	
1	2	3	4	5	6	7	8
1.	Потребители, оплачивающие производство и передачу тепловой энергии						
	одноставочный, руб./Гкал	1067,11	—	—	1090,21	—	—
	двухставочный						
	за энергию, руб./Гкал	—	—	—	—	—	—
	за мощность, тыс. руб. в месяц/Гкал/ч	—	—	—	—	—	—
	Население (тарифы указываются с учетом НДС)						
	одноставочный, руб./Гкал	—	—	—	—	—	—
	двухставочный						
	за энергию, руб./Гкал	—	—	—	—	—	—
	за мощность, тыс. руб. в месяц/Гкал/ч	—	—	—	—	—	—
2.	Потребители, оплачивающие производство тепловой энергии (получающие тепловую энергию на коллекторах производителей)						
	одноставочный, руб./Гкал	—	—	—	—	—	—
	двухставочный						
	за энергию, руб./Гкал	—	—	—	—	—	—
	за мощность, тыс. руб. в месяц/Гкал/ч	—	—	—	—	—	—
	Население (тарифы указываются с учетом НДС)						
	одноставочный, руб./Гкал	—	—	—	—	—	—
	двухставочный						
	за энергию, руб./Гкал	—	—	—	—	—	—
	за мощность, тыс. руб. в месяц/Гкал/ч	—	—	—	—	—	—

**Примечание:**

В тарифы не включен НДС.

ПРАВИТЕЛЬСТВО САНКТ-ПЕТЕРБУРГА  
КОМИТЕТ ПО ТАРИФАМ САНКТ-ПЕТЕРБУРГА  
РАСПОРЯЖЕНИЕ

20.12.2012

580-р

Об установлении тарифов на тепловую энергию, поставляемую  
открытым акционерным обществом «ИНТЕР РАО — Электрогенерация»  
(филиал «Северо-Западная ТЭЦ») потребителям,  
расположенным на территории Санкт-Петербурга, на 2013 год

В соответствии с Федеральным законом от 27.07.2010 № 190-ФЗ «О теплоснабжении», постановлением Правительства Российской Федерации от 26.02.2004 № 109 «О ценообразовании в отношении электрической и тепловой энергии в Российской Федерации», приказом ФСТ России от 06.08.2004 № 20-э/2 «Об утверждении Методических указаний по расчету регулируемых тарифов и цен на электрическую (тепловую) энергию на розничном (потребительском) рынке», приказом ФСТ России от 08.04.2005 № 130-э «Об утверждении Регламента рассмотрения дел об установлении тарифов и (или) их предельных уровней на электрическую (тепловую) энергию (мощность) и на услуги, оказываемые на оптовом и розничных рынках электрической (тепловой) энергии (мощности)», приказом ФСТ России от 09.10.2012 № 231-э/4 «Об установлении предельных максимальных уровней тарифов на тепловую энергию, поставляемую теплоснабжающими организациями потребителям, в среднем по субъектам Российской Федерации на 2013 год», постановлением Правительства Санкт-Петербурга от 13.09.2005 № 1346 «О Комитете по тарифам Санкт-Петербурга» и на основании протокола заседания правления Комитета по тарифам Санкт-Петербурга от 20.12.2012 № 1356:

1. Установить тарифы на тепловую энергию, поставляемую открытым акционерным обществом «ИНТЕР РАО — Электрогенерация» (филиал «Северо-Западная ТЭЦ») потребителям, расположенным на территории Санкт-Петербурга, на 2013 год согласно приложениям №№ 1–2 к настоящему распоряжению.

2. Тарифы, установленные в пункте 1 настоящего распоряжения, действуют с 01.01.2013 по 31.12.2013 с календарной разбивкой.

3. Распоряжение вступает в силу с 01.01.2013, но не ранее дня его официального опубликования.

Председатель Комитета  
по тарифам Санкт-Петербурга

Д. В. Коптин

Приложение № 1  
к распоряжению  
Комитета по тарифам  
Санкт-Петербурга  
от 20.12.2012 № 580-р

Тариф на тепловую энергию, поставляемую  
открытым акционерным обществом «ИНТЕР РАО — Электрогенерация»  
(филиал «Северо-Западная ТЭЦ») потребителям,  
расположенным на территории Санкт-Петербурга, на 2013 год  
(на период с 01.01.2013 по 30.06.2013)

№ п/п		Тариф на тепловую энергию					
		Горячая вода	Отборный пар давлением				Острый и редуциро- ванный пар
			от 1,2 до 2,5 кг/см <sup>2</sup>	от 2,5 до 7,0 кг/см <sup>2</sup>	от 7,0 до 13,0 кг/см <sup>2</sup>	свыше 13,0 кг/см <sup>2</sup>	
1	2	3	4	5	6	7	8
1.	Потребители, оплачивающие производство и передачу тепловой энергии						
	одноставочный, руб./Гкал	—	—	—	—	—	—
	двухставочный						
	за энергию, руб./Гкал	—	—	—	—	—	—
	за мощность, тыс. руб. в месяц/Гкал/ч	—	—	—	—	—	—
	Население (тарифы указываются с учетом НДС)						
	одноставочный, руб./Гкал	—	—	—	—	—	—
	двухставочный						
	за энергию, руб./Гкал	—	—	—	—	—	—
	за мощность, тыс. руб. в месяц/Гкал/ч	—	—	—	—	—	—
2.	Потребители, оплачивающие производство тепловой энергии (получающие тепловую энергию на коллекторах производителей)						
	одноставочный, руб./Гкал	663,17	—	—	—	—	—
	двухставочный						
	за энергию, руб./Гкал	—	—	—	—	—	—
	за мощность, тыс. руб. в месяц/Гкал/ч	—	—	—	—	—	—
	Население (тарифы указываются с учетом НДС)						
	одноставочный, руб./Гкал	—	—	—	—	—	—
	двухставочный						
	за энергию, руб./Гкал	—	—	—	—	—	—
	за мощность, тыс. руб. в месяц/Гкал/ч	—	—	—	—	—	—

**Примечание:**  
В тариф не включен НДС.

Приложение № 2  
к распоряжению  
Комитета по тарифам  
Санкт-Петербурга  
от 20.12.2012 № 580-р

Тариф на тепловую энергию, поставляемую  
открытым акционерным обществом «ИНТЕР РАО — Электрогенерация»  
(филиал «Северо-Западная ТЭЦ») потребителям,  
расположенным на территории Санкт-Петербурга, на 2013 год  
(на период с 01.07.2013 по 31.12.2013)

№ п/п		Тариф на тепловую энергию					
		Горячая вода	Отборный пар давлением				Острый и редуциро- ванный пар
			от 1,2 до 2,5 кг/см <sup>2</sup>	от 2,5 до 7,0 кг/см <sup>2</sup>	от 7,0 до 13,0 кг/см <sup>2</sup>	свыше 13,0 кг/см <sup>2</sup>	
1	2	3	4	5	6	7	8
1.	Потребители, оплачивающие производство и передачу тепловой энергии						
	одноставочный, руб./Гкал	—	—	—	—	—	—
	двухставочный						
	за энергию, руб./Гкал	—	—	—	—	—	—
	за мощность, тыс. руб. в месяц/Гкал/ч	—	—	—	—	—	—
	Население (тарифы указываются с учетом НДС)						
	одноставочный, руб./Гкал	—	—	—	—	—	—
	двухставочный						
	за энергию, руб./Гкал	—	—	—	—	—	—
	за мощность, тыс. руб. в месяц/Гкал/ч	—	—	—	—	—	—
2.	Потребители, оплачивающие производство тепловой энергии (получающие тепловую энергию на коллекторах производителей)						
	одноставочный, руб./Гкал	566,69	—	—	—	—	—
	двухставочный						
	за энергию, руб./Гкал	—	—	—	—	—	—
	за мощность, тыс. руб. в месяц/Гкал/ч	—	—	—	—	—	—
	Население (тарифы указываются с учетом НДС)						
	одноставочный, руб./Гкал	—	—	—	—	—	—
	двухставочный						
	за энергию, руб./Гкал	—	—	—	—	—	—
	за мощность, тыс. руб. в месяц/Гкал/ч	—	—	—	—	—	—

**Примечание:**  
В тариф не включен НДС.

**ПРАВИТЕЛЬСТВО САНКТ-ПЕТЕРБУРГА  
КОМИТЕТ ПО ТАРИФАМ САНКТ-ПЕТЕРБУРГА  
РАСПОРЯЖЕНИЕ**

20.12.2012

582-р

**Об установлении тарифов на тепловую энергию, поставляемую  
обществом с ограниченной ответственностью «Фирма «РОСС»» потребителям,  
расположенным на территории Санкт-Петербурга, на 2013 год**

В соответствии с Федеральным законом от 27.07.2010 № 190-ФЗ «О теплоснабжении», постановлением Правительства Российской Федерации от 26.02.2004 № 109 «О ценообразовании в отношении электрической и тепловой энергии в Российской Федерации», приказом ФСТ России от 06.08.2004 № 20-э/2 «Об утверждении Методических указаний по расчету регулируемых тарифов и цен на электрическую (тепловую) энергию на розничном (потребительском) рынке», приказом ФСТ России от 08.04.2005 № 130-э «Об утверждении Регламента рассмотрения дел об установлении тарифов и (или) их предельных уровней на электрическую (тепловую) энергию (мощность) и на услуги, оказываемые на оптовом и розничных рынках электрической (тепловой) энергии (мощности)», приказом ФСТ России от 09.10.2012 № 231-э/4 «Об установлении предельных максимальных уровней тарифов на тепловую энергию, поставляемую теплоснабжающими организациями потребителям, в среднем по субъектам Российской Федерации на 2013 год», постановлением Правительства Санкт-Петербурга от 13.09.2005 № 1346 «О Комитете по тарифам Санкт-Петербурга» и на основании протокола заседания правления Комитета по тарифам Санкт-Петербурга от 20.12.2012 № 1358:

1. Установить тарифы на тепловую энергию, поставляемую обществом с ограниченной ответственностью «Фирма «РОСС»» потребителям, расположенным на территории Санкт-Петербурга, на 2013 год согласно приложениям №№ 1–2 к настоящему распоряжению.

2. Тарифы, установленные в пункте 1 настоящего распоряжения, действуют с 01.01.2013 по 31.12.2013 с календарной разбивкой.

3. Распоряжение вступает в силу с 01.01.2013, но не ранее дня его официального опубликования.

**Председатель Комитета  
по тарифам Санкт-Петербурга**

**Д. В. Коптин**

Приложение № 1  
к распоряжению  
Комитета по тарифам  
Санкт-Петербурга  
от 20.12.2012 № 582-р

**Тарифы на тепловую энергию, поставляемую  
обществом с ограниченной ответственностью «Фирма «РОСС»» потребителям,  
расположенным на территории Санкт-Петербурга, на 2013 год  
(на период с 01.01.2013 по 30.06.2013)**

№ п/п		Тариф на тепловую энергию						Острый и редуциро- ванный пар
		Горячая вода	Отборный пар давлением				свыше 13,0 кг/см <sup>2</sup>	
			от 1,2 до 2,5 кг/см <sup>2</sup>	от 2,5 до 7,0 кг/см <sup>2</sup>	от 7,0 до 13,0 кг/см <sup>2</sup>	свыше 13,0 кг/см <sup>2</sup>		
1	2	3	4	5	6	7	8	
1.	Потребители, оплачивающие производство и передачу тепловой энергии							
	одноставочный, руб./Гкал	1106,16	—	—	—	—	—	
	двухставочный							
	за энергию, руб./Гкал	—	—	—	—	—	—	
	за мощность, тыс. руб. в месяц/Гкал/ч	—	—	—	—	—	—	
	Население (тарифы указываются с учетом НДС)							
	одноставочный, руб./Гкал	1305,27	—	—	—	—	—	
	двухставочный							
	за энергию, руб./Гкал	—	—	—	—	—	—	
	за мощность, тыс. руб. в месяц/Гкал/ч	—	—	—	—	—	—	
2.	Потребители, оплачивающие производство тепловой энергии (получающие тепловую энергию на коллекторах производителей)							
	одноставочный, руб./Гкал	—	—	—	—	—	—	
	двухставочный							
	за энергию, руб./Гкал	—	—	—	—	—	—	
	за мощность, тыс. руб. в месяц/Гкал/ч	—	—	—	—	—	—	
	Население (тарифы указываются с учетом НДС)							
	одноставочный, руб./Гкал	—	—	—	—	—	—	
	двухставочный							
	за энергию, руб./Гкал	—	—	—	—	—	—	
	за мощность, тыс. руб. в месяц/Гкал/ч	—	—	—	—	—	—	

**Примечание:**

В тарифы (за исключением тарифов для населения) не включен НДС.



Приложение № 2  
к распоряжению  
Комитета по тарифам  
Санкт-Петербурга  
от 20.12.2012 № 582-р

Тарифы на тепловую энергию, поставляемую  
обществом с ограниченной ответственностью «Фирма «РОСС»» потребителям,  
расположенным на территории Санкт-Петербурга, на 2013 год  
(на период с 01.07.2013 по 31.12.2013)

№ п/п		Тариф на тепловую энергию					Острый и редуциро- ванный пар
		Горячая вода	Отборный пар давлением				
			от 1,2 до 2,5 кг/см <sup>2</sup>	от 2,5 до 7,0 кг/см <sup>2</sup>	от 7,0 до 13,0 кг/см <sup>2</sup>	свыше 13,0 кг/см <sup>2</sup>	
1	2	3	4	5	6	7	8
1.	Потребители, оплачивающие производство и передачу тепловой энергии						
	одноставочный, руб./Гкал	1209,86	—	—	—	—	—
	двухставочный						
	за энергию, руб./Гкал	—	—	—	—	—	—
	за мощность, тыс. руб. в месяц/Гкал/ч	—	—	—	—	—	—
	Население (тарифы указываются с учетом НДС)						
	одноставочный, руб./Гкал	1427,63	—	—	—	—	—
	двухставочный						
	за энергию, руб./Гкал	—	—	—	—	—	—
	за мощность, тыс. руб. в месяц/Гкал/ч	—	—	—	—	—	—
2.	Потребители, оплачивающие производство тепловой энергии (получающие тепловую энергию на коллекторах производителей)						
	одноставочный, руб./Гкал	—	—	—	—	—	—
	двухставочный						
	за энергию, руб./Гкал	—	—	—	—	—	—
	за мощность, тыс. руб. в месяц/Гкал/ч	—	—	—	—	—	—
	Население (тарифы указываются с учетом НДС)						
	одноставочный, руб./Гкал	—	—	—	—	—	—
	двухставочный						
	за энергию, руб./Гкал	—	—	—	—	—	—
	за мощность, тыс. руб. в месяц/Гкал/ч	—	—	—	—	—	—

**Примечание:**

В тарифы (за исключением тарифов для населения) не включен НДС.

ПРАВИТЕЛЬСТВО САНКТ-ПЕТЕРБУРГА  
КОМИТЕТ ПО ТАРИФАМ САНКТ-ПЕТЕРБУРГА  
РАСПОРЯЖЕНИЕ

20.12.2012

583-р

Об установлении тарифов на услуги по передаче тепловой энергии  
по сетям открытого акционерного общества «Теплосеть Санкт-Петербурга»  
на территории Санкт-Петербурга на 2013 год

В соответствии с Федеральным законом от 27.07.2010 № 190-ФЗ «О теплоснабжении», постановлением Правительства Российской Федерации от 26.02.2004 № 109 «О ценообразовании в отношении электрической и тепловой энергии в Российской Федерации», приказом ФСТ России от 06.08.2004 № 20-э/2 «Об утверждении Методических указаний по расчету регулируемых тарифов и цен на электрическую (тепловую) энергию на розничном (потребительском) рынке», приказом ФСТ России от 08.04.2005 № 130-э «Об утверждении Регламента рассмотрения дел об установлении тарифов и (или) их предельных уровней на электрическую (тепловую) энергию (мощность) и на услуги, оказываемые на оптовом и розничных рынках электрической (тепловой) энергии (мощности)», постановлением Правительства Санкт-Петербурга от 13.09.2005 № 1346 «О Комитете по тарифам Санкт-Петербурга» и на основании протокола заседания правления Комитета по тарифам Санкт-Петербурга от 20.12.2012 № 1359:

1. Установить тарифы на услуги по передаче тепловой энергии по сетям открытого акционерного общества «Теплосеть Санкт-Петербурга» на территории Санкт-Петербурга на 2013 год согласно приложениям №№ 1–2 к настоящему распоряжению.

2. Тарифы, установленные в пункте 1 настоящего распоряжения, действуют с 01.01.2013 по 31.12.2013 с календарной разбивкой.

3. Распоряжение вступает в силу с 01.01.2013, но не ранее дня его официального опубликования.

Председатель Комитета  
по тарифам Санкт-Петербурга

Д. В. Коптин

Приложение № 1  
к распоряжению  
Комитета по тарифам  
Санкт-Петербурга  
от 20.12.2012 № 583-р

Тариф на услуги по передаче тепловой энергии  
по сетям открытого акционерного общества «Теплосеть Санкт-Петербурга»  
на территории Санкт-Петербурга на 2013 год  
(на период с 01.01.2013 по 30.06.2013)

Наименование организации, оказывающей услуги по передаче тепловой энергии	Тариф	
	руб./Гкал/час в мес.	руб./Гкал
Открытое акционерное общество «Теплосеть Санкт-Петербурга»	50 554,86	—

**Примечание:**

В тариф не включен налог на добавленную стоимость.

Приложение № 2  
к распоряжению  
Комитета по тарифам  
Санкт-Петербурга  
от 20.12.2012 № 583-р

Тариф на услуги по передаче тепловой энергии  
по сетям открытого акционерного общества «Теплосеть Санкт-Петербурга»  
на территории Санкт-Петербурга на 2013 год  
(на период с 01.07.2013 по 31.12.2013)

Наименование организации, оказывающей услуги по передаче тепловой энергии	Тариф	
	руб./Гкал/час в мес.	руб./Гкал
Открытое акционерное общество «Теплосеть Санкт-Петербурга»	51 001,68	—

**Примечание:**

В тариф не включен налог на добавленную стоимость.

ПРАВИТЕЛЬСТВО САНКТ-ПЕТЕРБУРГА  
КОМИТЕТ ПО ТАРИФАМ САНКТ-ПЕТЕРБУРГА  
РАСПОРЯЖЕНИЕ

20.12.2012

584-р

Об установлении тарифов на услуги по передаче тепловой энергии  
по сетям закрытого акционерного общества «Тепломагистраль»  
на территории Санкт-Петербурга на 2013 год

В соответствии с Федеральным законом от 27.07.2010 № 190-ФЗ «О теплоснабжении», постановлением Правительства Российской Федерации от 26.02.2004 № 109 «О ценообразовании в отношении электрической и тепловой энергии в Российской Федерации», приказом ФСТ России от 06.08.2004 № 20-э/2 «Об утверждении Методических указаний по расчету регулируемых тарифов и цен на электрическую (тепловую) энергию на розничном (потребительском) рынке», приказом ФСТ России от 08.04.2005 № 130-э «Об утверждении Регламента рассмотрения дел об установлении тарифов и (или) их предельных уровней на электрическую (тепловую) энергию (мощность) и на услуги, оказываемые на оптовом и розничных рынках электрической (тепловой) энергии (мощности)», постановлением Правительства Санкт-Петербурга от 13.09.2005 № 1346 «О Комитете по тарифам Санкт-Петербурга» и на основании протокола заседания правления Комитета по тарифам Санкт-Петербурга от 20.12.2012 № 1360:

1. Установить тарифы на услуги по передаче тепловой энергии по сетям закрытого акционерного общества «Тепломагистраль» на территории Санкт-Петербурга на 2013 год согласно приложениям №№ 1–2 к настоящему распоряжению.

2. Тарифы, установленные в пункте 1 настоящего распоряжения, действуют с 01.01.2013 по 31.12.2013 к календарной разбивкой.

3. Распоряжение вступает в силу с 01.01.2013, но не ранее дня его официального опубликования.

Председатель Комитета  
по тарифам Санкт-Петербурга

Д. В. Коптин

Приложение № 1  
к распоряжению  
Комитета по тарифам  
Санкт-Петербурга  
от 20.12.2012 № 584-р

Тариф на услуги по передаче тепловой энергии  
по сетям закрытого акционерного общества «Тепломагистраль»  
на территории Санкт-Петербурга на 2013 год  
(на период с 01.01.2013 по 30.06.2013)

Наименование организации, оказывающей услуги по передаче тепловой энергии	Тариф	
	руб./Гкал/час в мес.	руб./Гкал
Закрытое акционерное общество «Тепломагистраль»	150 391,52	—

**Примечание:**

В тариф не включен налог на добавленную стоимость.

Приложение № 2  
к распоряжению  
Комитета по тарифам  
Санкт-Петербурга  
от 20.12.2012 № 584-р

Тариф на услуги по передаче тепловой энергии  
по сетям закрытого акционерного общества «Тепломагистраль»  
на территории Санкт-Петербурга на 2013 год  
(на период с 01.07.2013 по 31.12.2013)

Наименование организации, оказывающей услуги по передаче тепловой энергии	Тариф	
	руб./Гкал/час в мес.	руб./Гкал
Закрытое акционерное общество «Тепломагистраль»	137 130,02	—

**Примечание:**

В тариф не включен налог на добавленную стоимость.

ПРАВИТЕЛЬСТВО САНКТ-ПЕТЕРБУРГА  
КОМИТЕТ ПО ТАРИФАМ САНКТ-ПЕТЕРБУРГА  
РАСПОРЯЖЕНИЕ

20.12.2012

585-р

Об установлении предельных максимальных тарифов на услуги  
открытого акционерного общества  
«Северо-Западная пригородная пассажирская компания»  
по железнодорожным перевозкам пассажиров в пригородном сообщении  
на территории Санкт-Петербурга на 2013 год

В соответствии с постановлением Правительства Российской Федерации от 07.03.1995 № 239 «О мерах по упорядочению государственного регулирования цен (тарифов)», постановлением Правительства Российской Федерации от 10.12.2008 № 950 «Об участии органов исполнительной власти субъектов Российской Федерации в области государственного регулирования тарифов в осуществлении государственного регулирования и контроля деятельности субъектов естественных монополий», постановлением Правительства Российской Федерации от 05.08.2009 № 643 «О государственном регулировании и контроле тарифов, сборов и платы в отношении работ (услуг) субъектов естественных монополий в сфере железнодорожных перевозок», приказом ФСТ России от 28.09.2010 № 235-т/1 «Об утверждении Методики расчета экономически обоснованных затрат, учитываемых при формировании цен (тарифов) на услуги субъектов естественных монополий в сфере перевозок пассажиров железнодорожным транспортом общего пользования в пригородном сообщении в субъектах Российской Федерации», приказом ФСТ России от 19.08.2011 № 506-Т «Об утверждении Порядка рассмотрения вопросов по установлению (изменению) тарифов, сборов и платы в отношении работ (услуг) субъектов естественных монополий в сфере железнодорожных перевозок, а также перечня документов, представляемых для их установления (изменения)», постановлением Правительства Санкт-Петербурга от 13.09.2005 № 1346 «О Комитете по тарифам Санкт-Петербурга» и на основании протокола заседания правления Комитета по тарифам Санкт-Петербурга от 20.12.2012 № 1361:

1. Установить предельные максимальные тарифы на услуги открытого акционерного общества «Северо-Западная пригородная пассажирская компания» по железнодорожным перевозкам пассажиров в пригородном сообщении на территории Санкт-Петербурга на 2013 год согласно приложению к настоящему распоряжению.

2. Распоряжение вступает в силу с 01.01.2013, но не ранее дня его официального опубликования.

Председатель Комитета  
по тарифам Санкт-Петербурга

Д. В. Коптин

Приложение  
к распоряжению  
Комитета по тарифам  
Санкт-Петербурга  
от 20.12.2012 № 585-р

Предельные максимальные тарифы на услуги  
открытого акционерного общества  
«Северо-Западная пригородная пассажирская компания»  
по железнодорожным перевозкам пассажиров в пригородном сообщении  
на территории Санкт-Петербурга на 2013 год

№ п/п	Наименование услуги	Единица измерения	Предельный максимальный тариф
1	2	3	4
1	Проезд пассажиров в поездах пригородного сообщения на территории Санкт-Петербурга за первые 20 километров вне зависимости от дальности поездки	руб. за одну поездку	34,60
2	Проезд детей в поездах пригородного сообщения на территории Санкт-Петербурга за первые 20 километров вне зависимости от дальности поездки	руб. за одну поездку	17,3
3	Проезд пассажиров в поездах пригородного сообщения на территории Санкт-Петербурга за каждый последующий километр после 20-го	руб. за 1 км	1,73
4	Проезд детей в поездах пригородного сообщения на территории Санкт-Петербурга за каждый последующий километр после 20-го	руб. за 1 км	0,86

ПРАВИТЕЛЬСТВО САНКТ-ПЕТЕРБУРГА  
КОМИТЕТ ПО ТАРИФАМ САНКТ-ПЕТЕРБУРГА  
РАСПОРЯЖЕНИЕ

20.12.2012

587-р

Об установлении размера платы  
за перемещение и хранение задержанного маломерного судна  
на территории Санкт-Петербурга на 2013 год

В соответствии с Законом Санкт-Петербурга от 20.06.2012 № 343-54 «О порядке перемещения задержанных транспортных средств на специализированную стоянку, их хранения, оплаты расходов на их перемещение и хранение, возврата задержанных транспортных средств в Санкт-Петербурге», постановлением Правительства Санкт-Петербурга от 13.09.2005 № 1346 «О Комитете по тарифам Санкт-Петербурга», распоряжением Комитета по тарифам Санкт-Петербурга от 28.11.2012 № 413-р «Об утверждении Порядка определения размера платы за перемещение и хранение задержанных на территории Санкт-Петербурга транспортных средств» и на основании протокола заседания правления Комитета по тарифам Санкт-Петербурга от 20.12.2012 № 1363:

1. Установить размер платы за перемещение задержанного маломерного судна на территории Санкт-Петербурга на 2013 год в размере 20 000,0 руб. за одно задержанное маломерное судно.

2. Установить размер платы за хранение задержанного маломерного судна на специализированной стоянке на территории Санкт-Петербурга на 2013 год, дифференцированной по категориям маломерных судов, согласно приложению к настоящему распоряжению.

3. Распоряжение вступает в силу с 01.01.2013, но не ранее дня его официального опубликования.

Председатель Комитета  
по тарифам Санкт-Петербурга

Д. В. Коптин

Приложение  
к распоряжению  
Комитета по тарифам  
Санкт-Петербурга  
от 20.12.2012 № 587-р

Размер платы за хранение задержанного маломерного судна  
на специализированной стоянке  
на территории Санкт-Петербурга на 2013 год

№ п/п	Категория маломерного судна	Плата (руб./час.)
1.	Маломерные суда длиной до 10 метров	21,0
2.	Маломерные суда длиной свыше 10 метров до 20 метров	41,0



**ПРАВИТЕЛЬСТВО САНКТ-ПЕТЕРБУРГА  
КОМИТЕТ ПО ТАРИФАМ САНКТ-ПЕТЕРБУРГА  
РАСПОРЯЖЕНИЕ**

20.12.2012

588-р

**Об установлении размера платы  
за перемещение и хранение задержанных транспортных средств  
на территории Санкт-Петербурга на 2013 год**

В соответствии с Законом Санкт-Петербурга от 20.06.2012 № 343-54 «О порядке перемещения задержанных транспортных средств на специализированную стоянку, их хранения, оплаты расходов на их перемещение и хранение, возврата задержанных транспортных средств в Санкт-Петербурге», постановлением Правительства Санкт-Петербурга от 13.09.2005 № 1346 «О Комитете по тарифам Санкт-Петербурга», распоряжением Комитета по тарифам Санкт-Петербурга от 28.11.2012 № 413-р «Об утверждении Порядка определения размера платы за перемещение и хранение задержанных на территории Санкт-Петербурга транспортных средств» и на основании протокола заседания правления Комитета по тарифам Санкт-Петербурга от 20.12.2012 № 1364:

1. Установить размер платы за перемещение задержанных транспортных средств на территории Санкт-Петербурга на 2013 год, дифференцированной по категориям транспортных средств, согласно приложению № 1 к настоящему распоряжению.

2. Установить размер платы за хранение задержанных транспортных средств на специализированных стоянках на территории Санкт-Петербурга на 2013 год, дифференцированной по категориям транспортных средств, согласно приложению № 2 к настоящему распоряжению.

3. Распоряжение вступает в силу с 01.01.2013, но не ранее дня его официального опубликования.

**Председатель Комитета  
по тарифам Санкт-Петербурга**

**Д. В. Коптин**

**Приложение № 1  
к распоряжению  
Комитета по тарифам  
Санкт-Петербурга  
от 20.12.2012 № 588-р**

**Размер платы за перемещение задержанных транспортных средств  
на территории Санкт-Петербурга на 2013 год**

№ п/п	Категория транспортного средства	Плата (руб. за одно задержанное транспортное средство)
1.	Транспортные средства категорий А, В	2 700,0
2.	Транспортные средства категорий С, D, Е	16 000,0
3.	Негабаритные транспортные средства	16 000,0

**Приложение № 2  
к распоряжению  
Комитета по тарифам  
Санкт-Петербурга  
от 20.12.2012 № 588-р**

**Размер платы за хранение задержанных транспортных средств  
на специализированных стоянках  
на территории Санкт-Петербурга на 2013 год**

№ п/п	Категория транспортного средства	Плата (руб./час.)
1.	Транспортные средства категории А	15,0
2.	Транспортные средства категорий В и D массой до 3,5 тонн	30,0
3.	Транспортные средства категорий D массой более 3,5 тонн, С, Е	60,0
4.	Негабаритные транспортные средства	90,0

**ПРАВИТЕЛЬСТВО САНКТ-ПЕТЕРБУРГА  
КОМИТЕТ ПО ТАРИФАМ САНКТ-ПЕТЕРБУРГА  
РАСПОРЯЖЕНИЕ**

20.12.2012

589-р

**Об установлении тарифов для расчета размера платы  
за коммунальную услугу по отоплению и коммунальную услугу  
по горячему водоснабжению, предоставляемые гражданам,  
и тарифов на тепловую энергию для граждан,  
проживающих в индивидуальных жилых домах,  
на территории Санкт-Петербурга на 2013 год**

В соответствии с Федеральным законом от 27.07.2010 № 190-ФЗ «О теплоснабжении», постановлением Правительства Санкт-Петербурга от 13.09.2005 № 1346 «О Комитете по тарифам Санкт-Петербурга» и на основании протокола заседания правления Комитета по тарифам Санкт-Петербурга от 20.12.2012 № 1365:

1. Установить с 01.01.2013 по 30.06.2013 на территории Санкт-Петербурга:

тариф на тепловую энергию для расчета размера платы за коммунальную услугу по отоплению, предоставляемую гражданам, в размере 1 175,00 руб./Гкал;

тариф на тепловую энергию для расчета размера платы за коммунальную услугу по горячему водоснабжению, предоставляемую гражданам, в размере 1 175,00 руб./Гкал;

тариф на тепловую энергию для граждан, проживающих в индивидуальных жилых домах, в размере 1 175,00 руб./Гкал.

2. Установить с 01.07.2013 по 31.12.2013 на территории Санкт-Петербурга:

тариф на тепловую энергию для расчета размера платы за коммунальную услугу по отоплению, предоставляемую гражданам, в размере 1 351,25 руб./Гкал;

тариф на тепловую энергию для расчета размера платы за коммунальную услугу по горячему водоснабжению, предоставляемую гражданам, в размере 1 351,25 руб./Гкал;

тариф на тепловую энергию для граждан, проживающих в индивидуальных жилых домах, в размере 1 351,25 руб./Гкал.

3. Тарифы, установленные в пунктах 1–2 настоящего распоряжения, распространяются на тепловую энергию для нужд горячего водоснабжения, соответствующую требованиям СанПиН 2.1.4.2496-09 «Гигиенические требования к обеспечению безопасности систем горячего водоснабжения».

4. Распоряжение вступает в силу с 01.01.2013, но не ранее дня его официального опубликования.

**Председатель Комитета  
по тарифам Санкт-Петербурга**

**Д. В. Коптин**

**ПРАВИТЕЛЬСТВО САНКТ-ПЕТЕРБУРГА  
КОМИТЕТ ПО ТАРИФАМ САНКТ-ПЕТЕРБУРГА  
РАСПОРЯЖЕНИЕ**

21.12.2012

595-р

**Об установлении платы за технологическое присоединение  
к электрическим сетям открытого акционерного общества «Ленэнерго»,  
открытого акционерного общества «Санкт-Петербургские электрические сети»,  
открытого акционерного общества «Петродворцовая электросеть»,  
закрытого акционерного общества «Курортэнерго»,  
закрытого акционерного общества «Царскосельская энергетическая компания»,  
открытого акционерного общества «Оборонэнерго» (филиал «Северо-Западный»),  
открытого акционерного общества «Российские железные дороги»,  
открытого акционерного общества «ОБЪЕДИНЕННАЯ ЭНЕРГЕТИЧЕСКАЯ КОМПАНИЯ»  
на территории Санкт-Петербурга для заявителей (физических лиц),  
подающих заявку в целях технологического присоединения энергопринимающих устройств  
максимальной мощностью, не превышающей 15 кВт включительно  
(с учетом ранее присоединенной в данной точке присоединения мощности), на 2013 год**

В соответствии с Федеральным законом от 26.03.2003 № 35-ФЗ «Об электроэнергетике», постановлением Правительства Российской Федерации от 29.12.2011 № 1178 «О ценообразовании в области регулируемых цен (тарифов) в электроэнергетике», постановлением Правительства Российской Федерации от 27.12.2004 № 861 «Об утверждении Правил недискриминационного доступа к услугам по передаче электрической энергии и оказания этих услуг, Правил недискриминационного доступа к услугам по оперативно-диспетчерскому управлению в электроэнергетике и оказания этих услуг, Правил недискриминационного доступа к услугам администратора торговой системы оптового рынка и оказания этих услуг и Правил технологического присоединения энергопринимающих устройств потребителей электрической энергии, объектов по производству электрической энергии, а также объектов электросетевого хозяйства, принадлежащих сетевым организациям и иным лицам, к электрическим сетям», приказом ФСТ России от 11.09.2012 № 209-э/1 «Об утверждении Методических указаний по определению размера платы за технологическое присоединение к электрическим сетям», постановлением Правительства Санкт-Петербурга от 13.09.2005 № 1346 «О Комитете по тарифам Санкт-Петербурга» и на основании протокола заседания правления Комитета по тарифам Санкт-Петербурга от 21.12.2012 № 1371:

1. Установить плату за технологическое присоединение к электрическим сетям открытого акционерного общества «Ленэнерго», открытого акционерного общества «Санкт-Петербургские электрические сети», открытого акционерного общества «Петродворцовая электросеть», закрытого акционерного общества «Курортэнерго», закрытого акционерного общества «Царскосельская энергетическая компания», открытого акционерного общества «Оборонэнерго» (филиал «Северо-Западный»), открытого акционерного общества «Российские железные дороги», открытого акционерного общества «ОБЪЕДИНЕННАЯ ЭНЕРГЕТИЧЕСКАЯ КОМПАНИЯ» на территории Санкт-Петербурга на 2013 год для заявителей – физических лиц, подающих заявку в целях технологического присоединения энергопринимающих устройств максимальной мощностью, не превышающей 15 кВт включительно (с учетом ранее присоединенной в данной точке присоединения мощности), в размере 550 рублей (с учетом налога на добавленную стоимость) при присоединении объектов, отнесенных к третьей категории надежности (по одному источнику электроснабжения) при условии, что расстояние от границ участка заявителя до объектов электросетевого хозяйства необходимого заявителю уровня напряжения сетевой организации, в которую подана заявка, составляет не более 300 метров в городах и поселках городского типа и не более 500 метров в сельской местности.

2. Установить плату за технологическое присоединение к электрическим сетям открытого акционерного общества «Ленэнерго», открытого акционерного общества «Санкт-Петербургские электрические сети», открытого акционерного общества «Петродворцовая электросеть», закрытого акционерного общества «Курортэнерго», закрытого акционерного общества «Царскосельская энергетическая компания», открытого акционерного общества «Оборонэнерго» (филиал «Северо-Западный»), открытого акционерного общества «Российские железные дороги», открытого акционерного общества «ОБЪЕДИНЕННАЯ ЭНЕР-

ГЕТИЧЕСКАЯ КОМПАНИЯ» на территории Санкт-Петербурга на 2013 год для заявителей – физических лиц, подающих заявку в целях временного (на срок не более 6 месяцев) технологического присоединения принадлежащих им энергопринимающих устройств для обеспечения электрической энергией передвижных объектов с максимальной мощностью до 15 кВт включительно (с учетом ранее присоединенной в данной точке присоединения мощности), в размере 550 рублей (с учетом налога на добавленную стоимость) при присоединении объектов, отнесенных к третьей категории надежности (по одному источнику электроснабжения) при условии, что расстояние от границ участка заявителя до объектов электросетевого хозяйства необходимого заявителю уровня напряжения сетевой организации, в которую подана заявка, составляет не более 300 метров в городах и поселках городского типа и не более 500 метров в сельской местности.

3. Установить плату за технологическое присоединение к электрическим сетям открытого акционерного общества «Ленэнерго», открытого акционерного общества «Санкт-Петербургские электрические сети», открытого акционерного общества «Петродворцовая электросеть», закрытого акционерного общества «Курортэнерго», закрытого акционерного общества «Царскосельская энергетическая компания», открытого акционерного общества «Оборонэнерго» (филиал «Северо-Западный»), открытого акционерного общества «Российские железные дороги», открытого акционерного общества «ОБЪЕДИНЕННАЯ ЭНЕРГЕТИЧЕСКАЯ КОМПАНИЯ» на территории Санкт-Петербурга на 2013 год для заявителей - объединений (организаций): садоводческих, огороднических или дачных некоммерческих объединений граждан (садоводческих, огороднических или дачных некоммерческих товариществ, садоводческих, огороднических или дачных потребительских кооперативов, садоводческих, огороднических или дачных некоммерческих партнерств), содержащихся за счет прихожан религиозных организаций, объединений граждан, объединивших свои хозяйственные постройки (погреб, сарай и иные сооружения аналогичного назначения) в размере 550 рублей (с учетом налога на добавленную стоимость), умноженных на количество членов (абонентов) этих объединений (организаций), при условии присоединения каждым членом этих объединений (организаций) не более 15 кВт.

4. Размеры платы за технологическое присоединение к электрическим сетям, установленные в пунктах 1–3 настоящего распоряжения, действуют с 01.01.2013 по 31.12.2013.

5. Распоряжение вступает в силу с 01.01.2013, но не ранее дня его официального опубликования.

**Председатель Комитета  
по тарифам Санкт-Петербурга**

**Д. В. Коптин**

**ПРАВИТЕЛЬСТВО САНКТ-ПЕТЕРБУРГА  
КОМИТЕТ ПО ТАРИФАМ САНКТ-ПЕТЕРБУРГА  
РАСПОРЯЖЕНИЕ**

21.12.2012

597-р

**Об установлении тарифов на тепловую энергию, поставляемую  
обществом с ограниченной ответственностью «Интерм» потребителям,  
расположенным на территории Санкт-Петербурга, на 2013 год**

В соответствии с Федеральным законом от 27.07.2010 № 190-ФЗ «О теплоснабжении», постановлением Правительства Российской Федерации от 26.02.2004 № 109 «О ценообразовании в отношении электрической и тепловой энергии в Российской Федерации», приказом ФСТ России от 06.08.2004 № 20-э/2 «Об утверждении Методических указаний по расчету регулируемых тарифов и цен на электрическую (тепловую) энергию на розничном (потребительском) рынке», приказом ФСТ России от 08.04.2005 № 130-э «Об утверждении Регламента рассмотрения дел об установлении тарифов и (или) их предельных уровней на электрическую (тепловую) энергию (мощность) и на услуги, оказываемые на оптовом и розничных рынках электрической (тепловой) энергии (мощности)», приказом ФСТ России от 09.10.2012 № 231-э/4 «Об установлении предельных максимальных уровней тарифов на тепловую энергию, поставляемую теплоснабжающими организациями потребителям, в среднем по субъектам Российской Федерации на 2013 год», постановлением Правительства Санкт-Петербурга от 13.09.2005 № 1346 «О Комитете по тарифам Санкт-Петербурга» и на основании протокола заседания правления Комитета по тарифам Санкт-Петербурга от 21.12.2012 № 1373:

1. Установить тарифы на тепловую энергию, поставляемую обществом с ограниченной ответственностью «Интерм» потребителям, расположенным на территории Санкт-Петербурга, на 2013 год согласно приложениям №№ 1–2 к настоящему распоряжению.

2. Тарифы, установленные в пункте 1 настоящего распоряжения, действуют с 01.01.2013 по 31.12.2013 с календарной разбивкой.

3. Распоряжение вступает в силу с 01.01.2013, но не ранее дня его официального опубликования.

**Председатель Комитета  
по тарифам Санкт-Петербурга**

**Д. В. Коптин**

Приложение № 1  
к распоряжению  
Комитета по тарифам  
Санкт-Петербурга  
от 21.12.2012 № 597-р

Тарифы на тепловую энергию, поставляемую  
обществом с ограниченной ответственностью «Интерм» потребителям,  
расположенным на территории Санкт-Петербурга, на 2013 год  
(на период с 01.01.2013 по 30.06.2013)

№ п/п		Тариф на тепловую энергию					
		Горячая вода	Отборный пар давлением				Острый и редуциро- ванный пар
			от 1,2 до 2,5 кг/см <sup>2</sup>	от 2,5 до 7,0 кг/см <sup>2</sup>	от 7,0 до 13,0 кг/см <sup>2</sup>	свыше 13,0 кг/см <sup>2</sup>	
1	2	3	4	5	6	7	8
1.	Потребители, оплачивающие производство и передачу тепловой энергии						
	одноставочный, руб./Гкал	1429,56	—	—	—	—	—
	двухставочный						
	за энергию, руб./Гкал	—	—	—	—	—	—
	за мощность, тыс. руб. в месяц/Гкал/ч	—	—	—	—	—	—
	Население (тарифы указываются с учетом НДС)						
	одноставочный, руб./Гкал	1686,88	—	—	—	—	—
	двухставочный						
	за энергию, руб./Гкал	—	—	—	—	—	—
	за мощность, тыс. руб. в месяц/Гкал/ч	—	—	—	—	—	—
2.	Потребители, оплачивающие производство тепловой энергии (получающие тепловую энергию на коллекторах производителей)						
	одноставочный, руб./Гкал	—	—	—	—	—	—
	двухставочный						
	за энергию, руб./Гкал	—	—	—	—	—	—
	за мощность, тыс. руб. в месяц/Гкал/ч	—	—	—	—	—	—
	Население (тарифы указываются с учетом НДС)						
	одноставочный, руб./Гкал	—	—	—	—	—	—
	двухставочный						
	за энергию, руб./Гкал	—	—	—	—	—	—
	за мощность, тыс. руб. в месяц/Гкал/ч	—	—	—	—	—	—

**Примечание:**

В тарифы (за исключением тарифов для населения) не включен НДС.

Приложение № 2  
к распоряжению  
Комитета по тарифам  
Санкт-Петербурга  
от 21.12.2012 № 597-р

Тарифы на тепловую энергию, поставляемую  
обществом с ограниченной ответственностью «Интерм» потребителям,  
расположенным на территории Санкт-Петербурга, на 2013 год  
(на период с 01.07.2013 по 31.12.2013)

№ п/п		Тариф на тепловую энергию					
		Горячая вода	Отборный пар давлением				Острый и редуциро- ванный пар
			от 1,2 до 2,5 кг/см <sup>2</sup>	от 2,5 до 7,0 кг/см <sup>2</sup>	от 7,0 до 13,0 кг/см <sup>2</sup>	свыше 13,0 кг/см <sup>2</sup>	
1	2	3	4	5	6	7	8
1.	Потребители, оплачивающие производство и передачу тепловой энергии						
	одноставочный, руб./Гкал	1671,45	—	—	—	—	—
	двухставочный						
	за энергию, руб./Гкал	—	—	—	—	—	—
	за мощность, тыс. руб. в месяц/Гкал/ч	—	—	—	—	—	—
	Население (тарифы указываются с учетом НДС)						
	одноставочный, руб./Гкал	1972,31	—	—	—	—	—
	двухставочный						
	за энергию, руб./Гкал	—	—	—	—	—	—
	за мощность, тыс. руб. в месяц/Гкал/ч	—	—	—	—	—	—
2.	Потребители, оплачивающие производство тепловой энергии (получающие тепловую энергию на коллекторах производителей)						
	одноставочный, руб./Гкал	—	—	—	—	—	—
	двухставочный						
	за энергию, руб./Гкал	—	—	—	—	—	—
	за мощность, тыс. руб. в месяц/Гкал/ч	—	—	—	—	—	—
	Население (тарифы указываются с учетом НДС)						
	одноставочный, руб./Гкал	—	—	—	—	—	—
	двухставочный						
	за энергию, руб./Гкал	—	—	—	—	—	—
	за мощность, тыс. руб. в месяц/Гкал/ч	—	—	—	—	—	—

**Примечание:**

В тарифы (за исключением тарифов для населения) не включен НДС.



**ПРАВИТЕЛЬСТВО САНКТ-ПЕТЕРБУРГА  
КОМИТЕТ ПО ТАРИФАМ САНКТ-ПЕТЕРБУРГА  
РАСПОРЯЖЕНИЕ**

21.12.2012

598-р

**Об утверждении специальной надбавки к тарифам на транспортировку газа по газораспределительным сетям общества с ограниченной ответственностью «ПетербургГаз», предназначенной для финансирования программы газификации объектов жилищно-коммунального хозяйства, расположенных на территории Санкт-Петербурга, на 2013 год**

В соответствии с Федеральным законом от 31.03.1999 № 69-ФЗ «О газоснабжении в Российской Федерации», постановлением Правительства Российской Федерации от 29.12.2000 № 1021 «О государственном регулировании цен на газ и тарифов на услуги по его транспортировке на территории Российской Федерации», постановлением Правительства Российской Федерации от 03.05.2001 № 335 «О порядке установления специальных надбавок к тарифам на транспортировку газа газораспределительными организациями для финансирования программ газификации», постановлением Правительства Санкт-Петербурга от 13.09.2005 № 1346 «О Комитете по тарифам Санкт-Петербурга» и на основании протокола заседания правления Комитета по тарифам Санкт-Петербурга от 21.12.2012 № 1378:

1. Утвердить по согласованию с обществом с ограниченной ответственностью «ПетербургГаз» специальную надбавку к тарифам на транспортировку газа по газораспределительным сетям общества с ограниченной ответственностью «ПетербургГаз», предназначенную для финансирования программы газификации объектов жилищно-коммунального хозяйства, расположенных на территории Санкт-Петербурга, на 2013 год с календарной разбивкой:

— с 01.01.2013 по 30.06.2013 — в размере 84,35 руб./1000 куб. м (без учета налога на добавленную стоимость), в том числе:

— специальная надбавка — 67,48 руб./1000 куб. м;

— дополнительные налоговые платежи, возникающие в связи с введением специальной надбавки — 16,87 руб./1000 куб. м.

— с 01.07.2013 по 31.12.2013 — в размере 96,98 руб./1000 куб. м. (без учета налога на добавленную стоимость), в том числе:

— специальная надбавка — 81,95 руб./1000 куб. м;

— дополнительные налоговые платежи, возникающие в связи с введением специальной надбавки — 15,03 руб./1000 куб. м.

2. Распоряжение вступает в силу с 01.01.2013, но не ранее дня его официального опубликования.

**Председатель Комитета  
по тарифам Санкт-Петербурга**

**Д. В. Коптин**

**ПРАВИТЕЛЬСТВО САНКТ-ПЕТЕРБУРГА  
КОМИТЕТ ПО ТАРИФАМ САНКТ-ПЕТЕРБУРГА  
РАСПОРЯЖЕНИЕ**

21.12.2012

599-р

**Об установлении розничных цен на природный газ, реализуемый закрытым акционерным обществом «Газпром межрегионгаз Санкт-Петербург» населению на территории Санкт-Петербурга, на 2013 год**

В соответствии с постановлением Правительства Российской Федерации от 29.12.2000 № 1021 «О государственном регулировании цен на газ и тарифов на услуги по его транспортировке на территории Российской Федерации», приказом ФСТ России от 27.10.2011 № 252-э/2 «Об утверждении Методических указаний по регулированию розничных цен на газ, реализуемый населению», постановлением Правительства Санкт-Петербурга от 13.09.2005 № 1346 «О Комитете по тарифам Санкт-Петербурга» и на основании протокола заседания правления Комитета по тарифам Санкт-Петербурга от 21.12.2012 № 1379:

1. Установить розничные цены на природный газ, реализуемый закрытым акционерным обществом «Газпром межрегионгаз Санкт-Петербург» населению на территории Санкт-Петербурга, на 2013 год согласно приложению.

2. Розничные цены, установленные в пункте 1 настоящего распоряжения, действуют с 01.01.2013 по 31.12.2013 с календарной разбивкой.

3. Распоряжение вступает в силу с 01.01.2013, но не ранее дня его официального опубликования.

**Председатель Комитета  
по тарифам Санкт-Петербурга**

**Д. В. Коптин**

Приложение  
к распоряжению  
Комитета по тарифам  
Санкт-Петербурга  
от 21.12.2012 № 599-р

Розничные цены на природный газ,  
реализуемый закрытым акционерным обществом  
«Газпром межрегионгаз Санкт-Петербург»  
населению на территории Санкт-Петербурга, на 2013 год

№ п/п	Направления использования газа населением	Цены	
		с 01.01.2013 по 30.06.2013 (руб. за 1000 м³)	с 01.07.2013 по 31.12.2013 (руб. за 1000 м³)
1	Приготовление пищи и нагрев воды с использованием газовой плиты (в отсутствие других направлений использования газа)	4375,07	5031,78
2	Нагрев воды с использованием газового водонагревателя при отсутствии центрального горячего водоснабжения (в отсутствие других направлений использования газа)	4375,07	5031,78
3	Приготовление пищи и нагрев воды с использованием газовой плиты и нагрев воды с использованием газового водонагревателя при отсутствии центрального горячего водоснабжения (в отсутствие других направлений использования газа)	4375,07	5031,78
4	Отопление с одновременным использованием газа на другие цели (кроме направлений использования газа, указанных в пункте 5 настоящего приложения)	4375,07	5031,78
5	Отопление и (или) выработка электрической энергии с использованием котельных всех типов и (или) иного оборудования, находящихся в общей долевой собственности собственников помещений в многоквартирных домах	4375,07	5031,78

**Примечание:**

Розничные цены на природный газ включают налог на добавленную стоимость.

## СТАНДАРТЫ РАСКРЫТИЯ ИНФОРМАЦИИ

СТ-ВО.45

Информация о ценах (тарифах) на регулируемые товары и услуги и надбавках к этим ценам (тарифам)  
в сфере водоотведения и (или) очистки сточных вод

ЗАО "ЭКОПРОМ"

наименование регулируемой организации

Наименование утвержденных тарифов и (или) надбавок	Наименование регулирующего органа, принявшего решение об утверждении цен (тарифов) и надбавок к ним	Результаты решения об утверждении цен (тарифов) и надбавок к ним		Величина установленного тарифа или надбавки	Срок действия тарифа или надбавки	Источник официального опубликования решения об утверждении цен (тарифов) и надбавок к ним
		дата	номер			
Тарифы на водоотведение и (или) очистку сточных вод	Комитет по тарифам Санкт-Петербурга	28.11.2012	406-р	20,82	01.01.2013-30.06.2013	Журнал "Вестник Комитета по тарифам Санкт-Петербурга" Специальный выпуск №11 от 05.12.2012г.
Надбавки к ценам (тарифам) на водоотведение и (или) очистку сточных вод для потребителей				21,83	01.07.2013-31.12.2013	
Надбавки к тарифам регулируемых организаций на водоотведение и (или) очистку сточных вод						
Тарифы на подключение создаваемых (реконструируемых) объектов недвижимости к системе водоотведения или объекту очистки сточных вод						
Тарифы регулируемых организаций на подключение к системе водоотведения или объекту очистки сточных вод						

<http://ecoprom.ru/firm/rask.php>

СТ-ВО.45

**Информация о ценах (тарифах) на регулируемые товары и услуги и надбавках к этим ценам (тарифам)  
в сфере водоотведения и (или) очистки сточных вод на 2012-2013 г.г.**

Общество с ограниченной ответственностью "Экол"  
наименование регулируемой организации

<http://www.ekol.spb.ru/>

Наименование утвержденных тарифов и (или) надбавок	Наименование регулирующего органа, принявшего решение об утверждении цен (тарифов) и надбавок к ним	Реквизиты решения об утверждении цен (тарифов) и надбавок к ним		Величина установленного тарифа или надбавки			Срок действия тарифа или надбавки	Источник официального опубликования решения об утверждении цен (тарифов) и надбавок к ним
		дата	номер	исполнители коммунальных услуг, руб./м <sup>3</sup> (без НДС)	население, руб./м <sup>3</sup> (с НДС)	прочие потребители, руб./м <sup>3</sup> (с НДС)		
Тарифы на водоотведение	Комитет по тарифам Санкт-Петербурга	21.05.2012	111-р	-	-	37,45	с 01.01.2012 по 30.06.2012	Журнал "Вестник Комитета по тарифам Санкт-Петербурга" № 5 от 31.05.2012
				-	-	37,45	с 01.07.2012 по 31.08.2012	
				-	-	37,45	с 01.09.2012 по 31.12.2012	
Тарифы на водоотведение	Комитет по тарифам Санкт-Петербурга	28.11.2012	405-р	-	-	37,45	с 01.01.2013 по 30.06.2013	Журнал "Вестник Комитета по тарифам Санкт-Петербурга" специальный выпуск № 11 от 05.12.2012
				-	-	39,29	с 01.07.2013 по 31.12.2013	

Тарифы на водоотведение (услуги по транспортированию)	Комитет по тарифам Санкт-Петербурга	21.05.2012	111-р	-	-	24,82	с 01.01.2012 по 30.06.2012	Журнал "Вестник Комитета по тарифам Санкт-Петербурга" № 5 от 31.05.2012
				-	-	24,82	с 01.07.2012 по 31.08.2012	
				-	-	24,82	с 01.09.2012 по 31.12.2012	
Тарифы на водоотведение (услуги по транспортированию)	Комитет по тарифам Санкт-Петербурга	28.11.2012	405-р	-	-	24,85	с 01.01.2013 по 30.06.2013	Журнал "Вестник Комитета по тарифам Санкт-Петербурга" специальный выпуск № 11 от 05.12.2012
				-	-	25,62	с 01.07.2013 по 31.12.2013	
Тарифы на очистку сточных вод				-	-			
Надбавки к ценам (тарифам) на водоотведение и (или) очистку сточных вод для потребителей				-	-			
Надбавки к тарифам регулируемых организаций на водоотведение и (или) тарифы на подключение создаваемых (реконструируемых) объектов недвижимости к системе водоотведения или объекту очистки сточных вод				-	-			
Тарифы регулируемых организаций на подключение к системе водоотведения или объекту очистки сточных вод				-	-			

СТ-ВС.34

**Информация о ценах (тарифах) на регулируемые товары и услуги и надбавках к этим ценам (тарифам)  
в сфере холодного водоснабжения на 2012-2013 годы**

Общество с ограниченной ответственностью "Экол"  
наименование регулируемой организации

<http://www.ekol.spb.ru/>

Наименование утвержденных тарифов и (или) надбавок	Наименование регулирующего органа, принявшего решение об утверждении цен (тарифов) и надбавок к ним	Реквизиты решения об утверждении цен (тарифов) и надбавок к ним		Величина установленного тарифа или надбавки			Срок действия тарифа или надбавки	Источник официального опубликования решения об утверждении цен (тарифов) и надбавок к ним
		дата	номер	исполнители коммунальных услуг, руб./м <sup>3</sup> (без НДС)	население, руб./м <sup>3</sup> (с НДС)	прочие потребители, руб./м <sup>3</sup> (с НДС)		
Тариф на холодную воду:								
- питьевая	Комитет по тарифам Санкт-Петербурга	21.05.2012	111-р	-	-	38,29	с 01.01.2012 по 30.06.2012	Журнал "Вестник Комитета по тарифам Санкт-Петербурга" № 5 от 31.05.2012
- питьевая	Комитет по тарифам Санкт-Петербурга	28.11.2012	405-р	-	-	38,29	с 01.01.2013 по 30.06.2013	Журнал "Вестник Комитета по тарифам Санкт-Петербурга" специальный выпуск № 11 от 05.12.2012
- техническая				-	-	0		
Надбавки к ценам (тарифам) на холодную воду для потребителей				-	-	0		
Надбавки к тарифам регулируемых организаций на холодную воду				-	-	0		
Тарифы на подключение создаваемых (реконструируемых) объектов недвижимости к системе холодного водоснабжения				-	-	0		
Тарифы регулируемых организаций на подключение к системе холодного водоснабжения				-	-	0		

СТ-ВС.34

**Информация о ценах (тарифах) на регулируемые товары и услуги и надбавках к этим ценам (тарифам)  
в сфере холодного водоснабжения**

ЗАО "Энергетический Альянс"  
наименование регулируемой организации

Наименование утвержденных тарифов и (или) надбавок	Наименование регулирующего органа, принявшего решение об утверждении цен (тарифов) и надбавок к ним	Реквизиты решения об утверждении цен (тарифов) и надбавок к ним		Величина установленного тарифа или надбавки	Срок действия тарифа или надбавки	Источник официального опубликования решения об утверждении цен (тарифов) и надбавок к ним
		дата	номер			
Тарифы на холодную воду	Комитет по тарифам Санкт-Петербурга	18.11.2012 года	№409-р	41,94	с 01.01.2013 по 31.12.2013	Вестник Комитета по тарифам Санкт-Петербурга спец. выпуск №11 от 05.12.2011
Надбавки к ценам (тарифам) на холодную воду для потребителей						
Надбавки к тарифам регулируемых организаций на холодную воду						
Тарифы на подключение создаваемых (реконструируемых) объектов недвижимости к системе холодного водоснабжения						
Тарифы регулируемых организаций на подключение к системе холодного водоснабжения						



СТ-ВС.40

**Информация о наличии (отсутствии) технической возможности доступа к регулируемым товарам и услугам, регистрации и ходе реализации заявок на подключение к системе холодного водоснабжения**

**ЗАО "Энергетический Альянс"**

*наименование регулируемой организации*

*за 2012 год*

*нарастающим итогом*

Система водоснабжения	Количество поданных и зарегистрированных заявок на подключение к системе холодного водоснабжения	Количество исполненных заявок на подключение к системе холодного водоснабжения	Количество заявок на подключение к системе холодного водоснабжения, в отношении которых принято решение об отказе в подключении	Резерв мощности системы холодного водоснабжения
Коломязжский, 10	0	0	0	0

СТ-ВО.45

**Информация о ценах (тарифах) на регулируемые товары и услуги и надбавках к этим ценам (тарифам) в сфере водоотведения и (или) очистки сточных вод**

ЗАО "Энергетический Альянс"  
*наименование регулируемой организации*

Наименование утвержденных тарифов и (или) надбавок	Наименование регулирующего органа, принявшего решение об утверждении цен (тарифов) и надбавок к ним	Реквизиты решения об утверждении цен (тарифов) и надбавок к ним		Величина установленного тарифа или надбавки	Срок действия тарифа или надбавки	Источник официального опубликования решения об утверждении цен (тарифов) и надбавок к ним
		дата	номер			
Тарифы на водоотведение и (или) очистку сточных вод	Комитет по тарифам Санкт-Петербурга	18.11.2012 года	№409-р	45,02	с 01.01.2013 г. по 31.12.2013 г.	Вестник Комитета по тарифам Санкт-Петербурга спец. выпуск №11 от 05.12.2011
Надбавки к ценам (тарифам) на водоотведение и (или) очистку сточных вод для потребителей						
Надбавки к тарифам регулируемых организаций на водоотведение и (или) очистку сточных вод						
Тарифы на подключение создаваемых (реконструируемых) объектов недвижимости к системе водоотведения или объекту очистки сточных вод						
Тарифы регулируемых организаций на подключение к системе водоотведения или объекту очистки сточных вод						





СТ-ВС.34

**Информация о ценах (тарифах) на регулируемые товары и услуги  
и надбавках к этим ценам (тарифам) в сфере холодного водоснабжения**

**Закрытое акционерное общество "Водокоммунальное хозяйство "ВодКомХоз"**

*наименование регулируемой организации*

Наименование утвержденных тарифов и (или) надбавок	Наименование регулирующего органа, принявшего решение об утверждении цен (тарифов) и надбавок к ним	Реквизиты решения об утверждении цен (тарифов) и надбавок к ним		Величина установленного тарифа или надбавки	Срок действия тарифа или надбавки	Источник официального опубликования решения об утверждении цен (тарифов) и надбавок к ним
		дата	номер			
Тарифы на холодную воду	Комитет по тарифам Санкт-Петербурга	28 ноября 2012 года	407-р	72,78 руб./куб.м. 75,87 руб./куб.м.	с 01.01.2013 г. по 30.06.2013 г. с 01.07.2013 г. по 31.12.2013 г.	Журнал "Вестник Комитета по тарифам Санкт-Петербурга" специальный выпуск №11 от 05.12.2012
Надбавки к ценам (тарифам) на холодную воду для потребителей						
Надбавки тарифам регулируемых организаций на холодную воду						
Тарифы на подключение создаваемых (реконструируемых) объектов недвижимости к системе холодного водоснабжения						
Тарифы регулируемых организаций на подключение к системе холодного водоснабжения						

СТ-ВС.34

**Информация о ценах (тарифах) на регулируемые товары и услуги и надбавках к этим ценам (тарифам)  
в сфере холодного водоснабжения**

**ГУП "Водоканал Санкт-Петербурга"**

Наименование утвержденных тарифов и (или) надбавок	Наименование регулирующего органа, принявшего решение об утверждении цен (тарифов) и надбавок к ним	Реквизиты решения об утверждении цен (тарифов) и надбавок к ним		Величина установленного тарифа или надбавки	Срок действия тарифа или надбавки	Источник официального опубликования решения об утверждении цен (тарифов) и надбавок к ним
		дата	номер			
<b>Тарифы на холодную воду</b>						
1. Исполнители коммунальных услуг по водоснабжению, руб./куб.м.	Комитет по тарифам Санкт-Петербурга	Распоряжение от 30.11.2012	№ 422-р	15,02	с 01.01.2013 по 30.06.2013	Журнал Вестник Комитета по тарифам Санкт-Петербурга от 05.12.2012 № 11 (специальный выпуск)
				17,27	с 01.07.2013 по 31.12.2013	
				17,72	с 01.01.2013 по 30.06.2013	
				20,38	с 01.07.2013 по 31.12.2013	
2. Население (с учетом налога на добавленную стоимость), руб./куб.м.	Комитет по тарифам Санкт-Петербурга	Распоряжение от 30.11.2012	№ 422-р	18,70	с 01.01.2013 по 30.06.2013	Журнал Вестник Комитета по тарифам Санкт-Петербурга от 05.12.2012 № 11 (специальный выпуск)
				19,58	с 01.07.2013 по 31.12.2013	
3. Прочие потребители: - Тарифы на холодную питьевую воду, руб./куб.м.	Комитет по тарифам Санкт-Петербурга	Распоряжение от 30.11.2012	№ 422-р	3,38	с 01.01.2013 по 30.06.2013	Журнал Вестник Комитета по тарифам Санкт-Петербурга от 05.12.2012 № 11 (специальный выпуск)
				3,54	с 01.07.2013 по 31.12.2013	
4. Прочие потребители: - Тарифы на холодную техническую воду, руб./куб.м.	Комитет по тарифам Санкт-Петербурга	Распоряжение от 30.11.2012	№ 422-р	714 000	с 01.01.2012 по 31.12.2014	Журнал Вестник Комитета по тарифам Санкт-Петербурга от 08.12.2011 № 2 (специальный выпуск)
				711 600	с 01.01.2012 по 31.12.2014	
				709 200	с 01.01.2012 по 31.12.2014	
<b>Тарифы на подключение создаваемых (реконструируемых) объектов недвижимости к системе холодного водоснабжения</b>						
1. Заявленная нагрузка меньше 4,17 куб.м./ч.	Комитет по тарифам Санкт-Петербурга	Распоряжение от 29.11.2011	№ 381-р	714 000	с 01.01.2012 по 31.12.2014	Журнал Вестник Комитета по тарифам Санкт-Петербурга от 08.12.2011 № 2 (специальный выпуск)
2. Заявленная нагрузка 4,17-41,67 куб.м./ч.	Комитет по тарифам Санкт-Петербурга	Распоряжение от 29.11.2011	№ 381-р	711 600	с 01.01.2012 по 31.12.2014	Журнал Вестник Комитета по тарифам Санкт-Петербурга от 08.12.2011 № 2 (специальный выпуск)
3. Заявленная нагрузка больше 41,67 куб.м./ч.	Комитет по тарифам Санкт-Петербурга	Распоряжение от 29.11.2011	№ 381-р	709 200	с 01.01.2012 по 31.12.2014	Журнал Вестник Комитета по тарифам Санкт-Петербурга от 08.12.2011 № 2 (специальный выпуск)



СТ-ВО.45

**Информация о ценах (тарифах) на регулируемые товары и услуги и надбавках к этим ценам (тарифам)  
в сфере водоотведения и (или) очистки сточных вод**

**ГУП "Водоканал Санкт-Петербурга"**

Наименование утвержденных тарифов и (или) надбавок	Наименование регулирующего органа, принявшего решение об утверждении цен (тарифов) и надбавок к ним	Реквизиты решения об утверждении цен (тарифов) и надбавок к ним		Величина установленного тарифа или надбавки	Срок действия тарифа или надбавки	Источник официального опубликования решения об утверждении цен (тарифов) и надбавок к ним
		дата	номер			
<b>Тарифы на водоотведение</b>						
1. Исполнители коммунальных услуг по водоснабжению, руб./куб.м.	Комитет по тарифам Санкт-Петербурга	Распоряжение от 30.11.2012	№ 422-р	15,02	с 01.01.2013 по 30.06.2013	Журнал Вестник Комитета по тарифам Санкт-Петербурга от 05.12.2012 № 11 (специвыпуск)
				17,27	с 01.07.2013 по 31.12.2013	
				17,72	с 01.01.2013 по 30.06.2013	
2. Население (с учетом налога на добавленную стоимость), руб./куб.м.	Комитет по тарифам Санкт-Петербурга	Распоряжение от 30.11.2012	№ 422-р	20,38	с 01.07.2013 по 31.12.2013	Журнал Вестник Комитета по тарифам Санкт-Петербурга от 05.12.2012 № 11 (специвыпуск)
				21,74	с 01.01.2013 по 30.06.2013	
3. Прочие потребители, руб./куб.м.	Комитет по тарифам Санкт-Петербурга	Распоряжение от 30.11.2012	№ 422-р	22,76	с 01.07.2013 по 31.12.2013	Журнал Вестник Комитета по тарифам Санкт-Петербурга от 05.12.2012 № 11 (специвыпуск)
<b>Тарифы на подключение создаваемых (реконструируемых) объектов недвижимости к системе водоотведения</b>						
1. Заявленная нагрузка меньше 4,17 куб.м./ч.	Комитет по тарифам Санкт-Петербурга	Распоряжение от 29.11.2011	№ 381-р	714 000	с 01.01.2012 по 31.12.2014	Журнал Вестник Комитета по тарифам Санкт-Петербурга от 08.12.2011 № 2 (специвыпуск)
				711 600	с 01.01.2012 по 31.12.2014	
				709 200	с 01.01.2012 по 31.12.2014	
2. Заявленная нагрузка 4,17-41,67 куб.м./ч.	Комитет по тарифам Санкт-Петербурга	Распоряжение от 29.11.2011	№ 381-р			Журнал Вестник Комитета по тарифам Санкт-Петербурга от 08.12.2011 № 2 (специвыпуск)
3. Заявленная нагрузка больше 41,67 куб.м./ч.	Комитет по тарифам Санкт-Петербурга	Распоряжение от 29.11.2011	№ 381-р			Журнал Вестник Комитета по тарифам Санкт-Петербурга от 08.12.2011 № 2 (специвыпуск)